



## **Manuel de référence**

# **Logiciel de contrôle d'accès et de gestion de la sécurité**



© 2012 Tyco International Ltd et ses sociétés respectives. Tous droits réservés.  
Les informations contenues dans ce guide peuvent être modifiées sans préavis.

## CONTRAT DE LICENCE UTILISATEUR FINAL TYCO INTERNATIONAL LTÉE

Applicable à un logiciel Kantech avec ou sans produits ou composantes

**IMPORTANT - À LIRE ATTENTIVEMENT:** tous les logiciels Kantech, achetés avec ou sans produits ou composantes, font l'objet d'un droit d'auteur en faveur de Kantech et ne peuvent être utilisés qu'en conformité avec les termes de la présente Licence.

- Le présent Contrat de licence utilisateur final (CLUF) vaut à titre de convention entre vous (la Compagnie, la personne physique ou toute entité qui procède à l'acquisition du logiciel ou de tout équipement informatique relié à celui-ci) et Kantech, fabricant du système de sécurité intégré et du logiciel Kantech, et de tous produits et composantes qui y sont reliés («l'équipement électronique») dont vous avez fait l'acquisition.
- Si le produit logiciel Kantech («produit logiciel» ou «Logiciel») doit être accompagné d'équipement électronique et que l'équipement électronique utilisé n'est pas nouvellement acquis, vous ne pouvez, sous aucun prétexte, copier ou installer le Logiciel. Le Logiciel inclut le logiciel d'ordinateur et peut également inclure tout media, matériel imprimé ou en ligne, ou documents à impression électronique qui y est relié.
- Tout logiciel fourni avec le Produit logiciel qui est lui-même régi par un contrat de licence utilisateur final fait également l'objet de la présente Licence suivant les termes et conditions prévus aux présentes.
- En installant, copiant ou en utilisant autrement le Produit logiciel, vous acceptez sans conditions d'être régi par les termes du présent CLUF, et ce, même si le présent CLUF est réputé être un amendement à une convention antérieure. Si vous n'acceptez pas les termes du présent CLUF, Kantech ne peut vous consentir de licence d'exploitation sur le Logiciel. En ces circonstances, vous n'avez aucun droit d'utiliser le Produit logiciel.

### LE LOGICIEL FAISANT L'OBJET DE LA LICENCE

**Le Produit logiciel est protégé par toutes les lois et traités applicables en matière de droits d'auteur de même que par toutes lois relatives à la propriété intellectuelle. La présente convention en est une de licence d'exploitation et non de vente.**

#### 1 LICENCE

La présente licence vous confère les droits suivants :

- a **Installation et usage du Logiciel:** Pour toute Licence dont vous ferez l'acquisition, vous ne pourrez avoir qu'une seule version du Logiciel installée.
- b **Usage du réseau /de la mémoire:** Le Produit logiciel ne peut être installé ou utilisé de façon concomitante sur plusieurs ordinateurs, ou à partir de ceux-ci, ou à partir de plusieurs stations de travail, terminaux ou tout autre périphérique digital ou électronique (les « périphériques »). En d'autres termes, si vous disposez de plusieurs stations de travail, vous devrez obtenir une licence spécifique pour chacune de ces stations de travail où le Logiciel sera utilisé.
- c **Copie de sauvegarde:** La présente Licence vous confère le droit de faire une seule copie de sauvegarde du Logiciel mais en tout temps, vous ne pourrez avoir plus qu'une seule copie dudit Logiciel. Cette copie de sauvegarde ne peut être utilisée que dans un but de conservation. Sous réserve de ce qui est prévu dans le présent CLUF, vous ne pouvez sous aucun prétexte et pour aucune raison faire plus d'une copie de sauvegarde du Produit logiciel ni imprimer ou copier de quelque façon que ce soit le matériel accompagnant le Logiciel.

## 2 DESCRIPTION DES AUTRES DROITS ET LIMITATIONS DE LA PRÉSENTE LICENCE

- a **Limitation sur le désossement, la décompilation et sur la conversion:** Vous ne pouvez procéder au désossement (« reverse engineering »), à la décompilation ou à la conversion du Produit logiciel, sauf dans la mesure où tels désossement, décompilation ou conversion sont expressément permis par toute loi applicable en la matière. Vous ne pouvez faire aucune modification ou changement au Logiciel sans avoir préalablement obtenu le consentement écrit d'un représentant dûment autorisé de Kantech. Vous ne pouvez retirer du Logiciel quelques notes du fabricant, marques ou étiquettes que ce soit. En tout temps, vous devrez prendre les mesures raisonnables qui s'imposent afin d'assurer le respect intégral des termes et conditions du présent Contrat.
- b **Séparation des éléments:** Le présent Produit logiciel fait l'objet d'une seule et même licence dans son ensemble. Aucune composante ou partie du Logiciel ne peut être séparée de celui-ci et ne peut être utilisée pour plus d'une station de travail.
- c **Produit intégré:** Si vous faites l'acquisition du Logiciel avec du matériel informatique, le Produit logiciel est licencié aux termes des présentes avec l'équipement informatique comme un produit intégral. Dans ces cas, le Logiciel ne pourra être utilisé qu'avec l'équipement informatique, le tout suivant les termes de ce Contrat.
- d **Location:** Vous ne pouvez louer, consentir un bail ou un droit d'utilisation du Produit logiciel. Vous ne pouvez sous aucun prétexte le rendre disponible à des tiers ou le mettre en utilisation sur un serveur ou sur un site web.
- e **Transfert du Logiciel:** Les droits qui vous sont conférés par le présent Contrat peuvent être cédés dans la mesure où ce transfert est effectué dans le cadre d'une vente ou d'une aliénation du Logiciel et dans la mesure où vous ne retenez aucune copie du Logiciel et que celui-ci est transféré en totalité (incluant l'équipement, tout media et matériel imprimé et mise à jour), et dans la mesure où l'acquéreur acquiesce à chacun des termes et conditions prévus au présent Contrat. Si le Produit logiciel est une version améliorée, tout transfert devra également inclure toute version antérieure du Produit logiciel.
- f **Terminaison:** Sous réserve de tous ses autres droits, Kantech pourra en tout temps mettre fin au présent Contrat si vous faites défaut de respecter les termes et conditions qui y sont prévus. En cas de terminaison du présent Contrat, vous devrez sans délai détruire toute copie du Logiciel et tout équipement relié à celui-ci.
- g **Marques de commerce:** Le présent Contrat ne vous accorde aucun droit qui pourrait être relié aux marques de commerce détenues par Kantech ou par ses fournisseurs, le cas échéant.

## 3 DROITS D'AUTEUR

Tous les titres et droits de propriété intellectuels reliés directement ou indirectement au Produit logiciel, (incluant sans limitation toute image, photographie, ou texte incorporé au Produit logiciel), tout matériel imprimé accompagnant le Produit logiciel, et toute copie de celui-ci, demeurent la seule et unique propriété de Kantech ou de ses fournisseurs, le cas échéant. Vous ne pouvez pas copier le matériel imprimé accompagnant le Produit logiciel. Tous les titres et droits de propriété intellectuelle directement ou indirectement reliés au contenu pouvant être accédés grâce à l'usage du Produit logiciel sont la seule et unique propriété de Kantech ou de ses fournisseurs, le cas échéant, et sont protégés par toutes lois ou traités régissant les droits d'auteur ou les droits de propriété intellectuelle. Le présent Contrat ne confère aucun droit quant à l'usage ou l'exploitation de ce contenu. Tout droit non visé par le présent Contrat demeure la propriété exclusive de Kantech ou de ses fournisseurs, le cas échéant.

## 4 RESTRICTIONS SUR LES EXPORTATIONS

**Vous ne pouvez exporter ou réexporter le Logiciel dans un quelconque pays assujetti aux restrictions américaines en matière d'exportation, ou en faveur de qui que ce soit.**

## **5 LOIS APPLICABLES**

**Le présent Contrat licence utilisateur final présente licence est régie par les lois applicables dans l'État de New York, États-Unis.**

## **6 GARANTIE LIMITÉE**

- a **Absence de garantie:** Le Logiciel faisant l'objet de la présente convention de licence est fourni «tel quel» par Kantech sans aucune garantie de sa part de quelque nature que ce soit. Plus précisément, Kantech ne donne aucune garantie à l'effet que le Logiciel rencontrera vos exigences ou que le fonctionnement du Logiciel ne sera pas interrompu ou ne comportera pas d'erreur de quelque nature que ce soit.
- b **Modifications apportées à l'environnement d'utilisation:** Kantech ne sera pas responsable pour quelque problème que ce soit causé par des modifications dans les caractéristiques de fonctionnement du matériel informatique ou pour tout problème occasionné au Produit logiciel découlant de l'interaction de l'usage de celui-ci avec des logiciels ou du matériel informatique qui ne proviennent pas de Kantech.
- c **Limites de responsabilités:** La garantie tient compte du facteur de risques: Dans l'éventualité où Kantech pourrait encourir quelque responsabilité que ce soit en vertu de quelque législation que ce soit ou en vertu de conditions non stipulées à la présente Licence, la responsabilité de Kantech sera limitée au plus élevé des montants suivants soit le montant payé par vous pour l'obtention de la présente Licence ou 5,00 \$ américains (5.00 \$US). Compte tenu que certaines juridictions empêchent les limitations de garanties telles que celles ci-haut mentionnées, les limitations contenues aux présentes peuvent ne pas s'appliquer à vous.
- d **Dénégation de garantie:** Les garanties contenues à la présente constituent la totalité des garanties liant Kantech, et doivent être substituées en lieu et place à toutes autres garanties que celles-ci soient expresses ou implicites (incluant toute garantie implicite de marchandise ou la convenance du produit à un usage particulier) ainsi qu'à toute autre responsabilité ou obligation de Kantech. Kantech n'offre aucune autre garantie. Kantech n'assume ni n'autorise aucune autre personne, en son nom à changer ou modifier les garanties contenues aux présentes, non plus qu'assumer pour elles toutes autres garanties concernant le Produit logiciel.
- e **Remède exclusif et limite des garanties:** Kantech n'assume aucune responsabilité pour quelconques dommages directs ou indirects, incidents ou conséquents basés sur quelque manquement, faute, rupture de contrat, négligence, responsabilité ou tout autre doctrine légale. Ces dommages, le cas échéant, incluent mais ne sont pas limités à des pertes de profit, perte du Produit logiciel, ou de tout matériel informatique y relié, coût en capital, coût de remplacement de l'équipement, immobilisation, service, perte de production, dommages au client, et toute mise en cause incluant les clients et dommages à la propriété.

**AVERTISSEMENT:** Kantech recommande que le système en entier soit testé complètement sur une base régulière. Par ailleurs, malgré des tests fréquents, et dû, mais non limité à des actes criminels ou à l'interruption du courant électrique, il est possible que le Produit logiciel puisse ne pas fonctionner tel que requis.



# Table des matières

<b>Introduction .....</b>	<b>1</b>
<b>Fonctionnalités d'EntraPass .....</b>	<b>2</b>
<b>Renseignements utiles .....</b>	<b>6</b>
Comment utiliser le Guide de référence .....	6
Obtenir de l'aide .....	6
<b>Assistance technique .....</b>	<b>6</b>
<b>Architecture du système .....</b>	<b>8</b>
<b>Installation du logiciel .....</b>	<b>9</b>
<b>Systèmes d'exploitation supportés .....</b>	<b>9</b>
<b>Configurations minimum requises .....</b>	<b>9</b>
Serveur EntraPass WebStation .....	10
Systèmes d'exploitation compatibles .....	10
Environnement virtuel supporté .....	10
Poste de travail et passerelle avec application NCC .....	10
Applications NCC 8000 ou DOS seulement .....	10
Exigences additionnelles .....	11
<b>Trousse d'installation .....</b>	<b>11</b>
<b>Assistant d'installation InstallShield .....</b>	<b>12</b>
Installation du logiciel EntraPass .....	12
Information de contact configurables .....	12
Fond d'écran configurable .....	15
Installation du système .....	16
<b>Enregistrement du système .....</b>	<b>19</b>
Enregistrer le système .....	20
<b>Composantes additionnelles du système .....</b>	<b>21</b>
<b>Édition d'une composante du système .....</b>	<b>22</b>
Attribuer un nom descriptif à une application .....	22
<b>Communication avec le serveur EntraPass .....</b>	<b>23</b>
Établir la communication avec le serveur .....	23
<b>Installation d'une application Global interne (NCC8000) .....</b>	<b>23</b>
Éditer le fichier Config.sys .....	24
<b>Installation d'une application Global externe .....</b>	<b>24</b>
<b>Configuration d'une application Global externe (NCC8000) .....</b>	<b>25</b>
Mise à niveau EntraPass .....	25
<b>Mise à jour du système .....</b>	<b>26</b>
Avant d'effectuer une mise à jour de votre logiciel .....	26
Effectuer la mise à jour de votre logiciel .....	27
<b>Désinstallation du logiciel EntraPass .....</b>	<b>27</b>
<b>Démarrage .....</b>	<b>29</b>
<b>Démarrage et fin de session .....</b>	<b>29</b>
Démarrer le serveur EntraPass .....	29
Démarrer l'application passerelle .....	30
Démarrer le poste de travail EntraPass .....	32

Afficher les détails sur l'état de la connexion du poste de travail .....	32
Modifier les propriétés du bureau .....	33
Récupérer une fenêtre cachée .....	33
<b>Configuration rapide (Express Setup) .....</b>	<b>34</b>
<b>Utilitaires autonomes du système .....</b>	<b>35</b>
<b>Les barres d'outils EntraPass .....</b>	<b>35</b>
<b>Fonctions de base .....</b>	<b>38</b>
Rechercher des composantes .....	38
Utiliser une boîte de sélection étendue .....	40
Sélectionner des composantes .....	40
Sélectionner un répertoire spécifique .....	41
Sélectionner une passerelle ou un site spécifique .....	41
Pour sélectionner une passerelle ou un site spécifique : .....	41
Imprimer une liste ou un rapport .....	41
Afficher les liens des composantes .....	42
Fenêtres flottantes .....	42
Vue en arborescence .....	43
Faire apparaître la vue en arborescence du système à partir d'une boîte de dialogue ...	43
Utilisez le bouton Point de suspension .....	43
Utilisez la boîte de sélection étendue .....	43
Utilisation du champ Commentaires comme bloc-notes .....	44
<b>Les périphériques du système .....</b>	<b>45</b>
<b>Barre d'outils périphériques .....</b>	<b>45</b>
<b>Ajouter des commentaires .....</b>	<b>45</b>
<b>Configuration des applications EntraPass .....</b>	<b>48</b>
Configurer une application .....	49
Pour définir des paramètres généraux .....	49
Pour définir les paramètres de sécurité .....	50
Accès à une base de données SQL (SQL Database Access) .....	51
Définir les espaces de travail .....	51
Définir les paramètres des messages .....	52
Définir les paramètres des alarmes .....	53
Configurer les options de rapports courriels .....	54
Configurer l'application Passerelle .....	54
Pour configurer les paramètres généraux d'une passerelle .....	55
Configurer l'interface Oracle et MS-SQL .....	55
Pour créer des bases de données de serveur manuellement .....	57
Pour créer l'opérateur KANTECH pour un serveur Oracle .....	57
Configurer la base de données miroir et le serveur redondant .....	57
Configurer l'application SmartLink .....	59
Configurer l'application Video Vault .....	61
<b>Configuration des passerelles EntraPass .....</b>	<b>64</b>
Configurer une passerelle multi-site .....	66
Configurer une passerelle NCC 8000 .....	68
Configurer une passerelle Global .....	69
Configurer une passerelle KT-NCC .....	71
<b>Configuration des sites / boucles .....</b>	<b>74</b>
Spécifier les délais de communication .....	75
Pour configurer une connexion directe de type RS-232 .....	75
Pour configurer une connexion IP .....	76
Pour configurer une connexion de type Ethernet (scrutation) .....	77



Pour configurer une connexion Modem (RS-232) à numérotation automatique .....	78
<b>Configuration des contrôleurs .....</b>	<b>79</b>
Contrôleur quatre portes Ethernet KT-400 .....	80
Fonctionnalités principales .....	80
Définir les paramètres généraux des contrôleurs Kantech .....	81
Tableau 4-1 : types de lecteurs .....	82
Tableau 4-2 : Types de clavier .....	84
Configurer un contrôleur KT-100 .....	84
Configurer un contrôleur KT-200 .....	85
Pour définir les périphériques d'extension KT-200 .....	85
Pour définir les périphériques auxiliaires KT-200 .....	86
Pour programmer les contrôleurs d'ascenseur KT-2252 .....	86
Pour programmer les modules d'ascenseur REB-8 .....	87
Pour configurer les relais REB-8 .....	88
Configurer un contrôleur KT-300 .....	89
Configurer le module Combust KT-300 .....	89
Configurer le contrôleur quatre portes ethernet KT-400 .....	91
Configurer les modules d'extension KT-400 .....	91
Configurer les activations de relais d'états (passerelle multisite seulement) .....	95
Définir les options d'un contrôleur .....	95
Définir les zones locales du contrôleur KT-400 .....	96
Définir les associations d'étages d'ascenseur KT-400 .....	96
Associer Patron avec les numéros de porte et d'étage .....	97
<b>Message de la mémoire tampon du contrôleur .....</b>	<b>97</b>
<b>Configuration du système d'accès téléphonique de Kantech .....</b>	<b>97</b>
Définir les paramètres généraux pour le KTES .....	98
Définir les paramètres du système d'accès téléphonique de Kantech .....	99
Définition des paramètres de langues et messages de bienvenue .....	101
Caractères spéciaux .....	101
Définition des options .....	102
Définition des paramètres des relais d'état .....	103
Définition des paramètres du Pager .....	104
Configuration des paramètres du niveau administratif résident .....	105
<b>Configuration des portes .....</b>	<b>105</b>
Définir les paramètres généraux d'une porte .....	106
Définir les options du clavier de porte .....	107
Définir les options de contacts de porte .....	109
Définir les options REX de détection de sortie .....	110
Présentation multiple .....	111
Actions de présentation double/triple .....	111
Définir les options - Divers .....	112
Définir les portes d'ascenseur .....	113
Configurer une porte (passerelles KT-NCC et Global) .....	114
Définir les événements de porte (passerelle multisite seulement) .....	115
Définir les options des contrôleurs et du KTES (passerelle multi-site seulement) .....	115
Configurer le système d'alarme externe (passerelle multisite seulement) .....	116
<b>Configuration des relais .....</b>	<b>117</b>
Définir les relais .....	117
<b>Configuration des entrées .....</b>	<b>118</b>
Définir les entrées .....	119
Pour configurer les relais et les entrées .....	121
Définition des paramètres Anti-vandale et problème .....	121

Pour configurer une entrée de porte d'ascenseur .....	122
Pour activer le rapport d'événements liés aux entrées (passerelle multi-site seulement) .....	122
Pour définir une entrée pour un groupe de portes .....	122
<b>Configuration des sorties auxiliaires .....</b>	<b>123</b>
Définir les options générales d'une sortie .....	123
Associer des événements aux sorties auxiliaires .....	124
<b>Configuration d'un panneau intégré .....</b>	<b>124</b>
Opérations requises pour visualiser et utiliser le bouton d'intégration .....	124
Panneau intégré avec une passerelle Global ou un KT-NCC .....	124
Le processus d'intégration est divisé en trois sections: .....	125
<b>Configuration d'une composante intégrée .....</b>	<b>126</b>
<b>Intégration vidéo .....</b>	<b>127</b>
<b>Barre d'outils vidéo .....</b>	<b>127</b>
<b>Configuration du serveur vidéo .....</b>	<b>128</b>
Définir les paramètres de communication du serveur vidéo .....	128
Restreindre l'accès au serveur vidéo .....	130
Connexion vidéo à distance .....	131
Définir les paramètres EntraPass Video Vault .....	131
<b>Configuration d'une caméra .....</b>	<b>133</b>
Configurer une caméra .....	133
Attribuer une icône à une caméra .....	134
Définir les présélections et les patrons .....	134
Sélectionner les événements enregistrés par une caméra .....	134
Pour sélectionner les événements et horaires de caméras .....	135
<b>Définition des vues vidéo .....</b>	<b>136</b>
Paramètres généraux pour une vue vidéo .....	136
<b>Création et modification d'une vue vidéo .....</b>	<b>138</b>
Modifier les composantes d'une vue vidéo .....	139
<b>Déclencheurs vidéo .....</b>	<b>140</b>
Définir les déclencheurs vidéo .....	140
<b>Paramètres d'enregistrement .....</b>	<b>141</b>
Réglage des paramètres d'enregistrement .....	142
Régler les paramètres d'arrêt d'enregistrement .....	142
<b>Liste des événements vidéo .....</b>	<b>143</b>
Utiliser la liste des événements vidéo .....	143
Rechercher les événements vidéo .....	143
Lire les segments vidéo .....	146
Associer les segments vidéo aux images clé .....	147
Exporter des fichiers vidéo .....	147
Protéger un segment vidéo par mot de passe .....	148
<b>Lecture vidéo .....</b>	<b>148</b>
Visionner un segment vidéo .....	148
<b>Enregistrement en cours .....</b>	<b>149</b>
Afficher l'enregistrement en cours .....	149
<b>Utilisation du bureau vidéo .....</b>	<b>150</b>
Afficher une vue Vidéo .....	150
<b>Affichage des séquences vidéo exportées .....</b>	<b>151</b>
<b>Parcours d'EntraPass Video Vault .....</b>	<b>152</b>

Visionner un segment vidéo archivé à partir d'EntraPass Video Vault .....	152
<b>Définitions .....</b>	<b>153</b>
<b>Barre d'outils .....</b>	<b>153</b>
<b>Définition des horaires .....</b>	<b>153</b>
Définir un horaire .....	154
Pour créer un intervalle continu sur 2 jours .....	155
Horaires prolongés .....	155
<b>Définir des systèmes d'alarme (NCC 8000, Global et KT-NCC) .....</b>	<b>155</b>
Capacités du système d'alarme .....	157
Entrées partagées .....	157
Détection périmétrique et volumétrique .....	157
Procédure de désarmement .....	158
Désarmement durant un horaire « Aucun désarmement » .....	159
Retarder l'armement .....	159
Définir une partition d'alarme .....	160
Partitions reliées .....	164
<b>Définition des secteurs (Passerelles NCC 8000, Global et KT-NCC seulement) .....</b>	<b>165</b>
Définir un secteur .....	165
<b>Définition des rondes de garde (Passerelles Global, KT-NCC, NCC 8000 seulement) .....</b>	<b>167</b>
<b>Définition des étages .....</b>	<b>168</b>
<b>Définition des relais d'événements (Passerelles Global, KT-NCC et NCC 8000) .....</b>	<b>168</b>
Définir les relais d'événement .....	169
Imprimer des relais d'événement .....	169
<b>Définition des graphiques .....</b>	<b>170</b>
Définir les composantes d'un graphique .....	170
Localisation d'une carte .....	171
Concevoir l'arrière-plan de la fenêtre Graphique .....	172
Assigner des composantes systèmes à des icônes graphiques .....	173
Imprimer les composantes systèmes et les graphiques .....	173
<b>Définition des jours fériés .....</b>	<b>174</b>
<b>Définition de monteur de tâches .....</b>	<b>175</b>
Configuration minimale .....	175
Description des boîtes de dialogues Monteur de tâches .....	176
Ajouter un courriel à une tâche .....	179
Insérer une commande téléavertisseur dans une tâche .....	179
Insérer une Sortie série pour les messages .....	180
Insérer une Sortie série pour les commandes .....	180
Insérer un fichier .....	180
Exécuter un fichier .....	180
Exécuter des paramètres .....	181
Entrer un identificateur réseau .....	181
Entrer des commandes .....	181
<b>Exemples de construction de tâches .....</b>	<b>181</b>
Construire une tâche avec la variable Valeur de message .....	181
Construire une tâche avec la variable Valeur de déclenchement .....	182
<b>Les opérations manuelles .....</b>	<b>185</b>
La barre d'outils Opération .....	185
La barre d'outils des fenêtres Opérations .....	185
Le menu contextuel Opérations .....	185

La fenêtre États des composantes .....	186
<b>Opérations manuelles sur les passerelles .....</b>	<b>188</b>
Sélectionner une passerelle .....	188
Actualiser les composantes physiques .....	188
Effectuer une réinitialisation complète .....	189
Recharger les données d'une passerelle .....	189
Effectuer une transmission .....	189
Effectuer un rechargement forcé du micrologiciel .....	189
Opérations manuelles sur sites .....	189
Effectuer des opérations manuelles sur un site .....	191
Messages de l'état des communications disponibles dans la liste .....	191
<b>Opérations manuelles sur contrôleurs .....</b>	<b>192</b>
Sélectionner un contrôleur .....	193
Pour exécuter le rafraîchissement d'un contrôleur .....	194
Pour exécuter la réinitialisation d'un contrôleur .....	194
Pour recharger manuellement un contrôleur .....	194
Pour recharger manuellement le micrologiciel d'un contrôleur .....	194
Pour déverrouiller manuellement le clavier d'un lecteur .....	194
Pour rétablir manuellement l'alimentation sur le lecteur .....	194
Réinitialiser les compteurs de cartes intérieures et extérieures ou les zones locales de contrôleur .....	195
Pour calculer le nombre de cartes intérieures et extérieures .....	195
Pour réinitialiser les compteurs de cartes intérieures et extérieures .....	195
<b>Opérations manuelles sur les portes .....</b>	<b>195</b>
Sélectionner une porte ou un groupe de portes .....	197
Pour verrouiller une porte manuellement .....	197
Pour déverrouiller une porte manuellement .....	197
Pour déverrouiller une porte temporairement .....	197
Pour réinitialiser un horaire de porte .....	198
Pour activer un lecteur .....	198
Pour désactiver un lecteur .....	198
<b>Opérations manuelles sur porte d'ascenseur .....</b>	<b>198</b>
Sélectionner une porte d'ascenseur .....	199
Pour verrouiller les étages d'une porte d'ascenseur .....	200
Pour déverrouiller les étages d'une porte d'ascenseur .....	200
Pour déverrouiller les étages des portes d'ascenseur temporairement .....	200
Pour réinitialiser un horaire de porte d'ascenseur .....	201
Pour activer un étage d'ascenseur .....	201
Pour désactiver un étage d'ascenseur .....	201
<b>Opérations manuelles sur relais .....</b>	<b>201</b>
Sélectionner un relais .....	202
Pour désactiver des relais manuellement .....	202
Pour activer un relais manuellement .....	203
Pour activer un relais temporairement .....	203
Pour réinitialiser un horaire de relais .....	203
<b>Opérations manuelles sur entrées .....</b>	<b>203</b>
Effectuer des opérations manuelles sur des entrées .....	204
Pour réinitialiser l'horaire de supervision d'une entrée .....	204
Pour configurer une entrée en supervision continue .....	205
Pour arrêter la supervision d'une entrée .....	205
Pour arrêter temporairement la supervision d'une entrée ( <i>shunt</i> ) .....	205
<b>Opérations manuelles sur système d'alarme .....</b>	<b>205</b>

Effectuer une opération manuelle sur un système d'alarme .....	206
Pour armer manuellement un système d'alarme .....	206
Pour désarmer manuellement un système d'alarme .....	206
Pour modifier manuellement le délai de retardement du système d'alarme .....	206
<b>Opérations manuelles sur les rondes de garde .....</b>	<b>207</b>
Débuter une ronde de garde .....	207
<b>Opérations manuelles sur les secteurs .....</b>	<b>208</b>
Chercher et repérer un utilisateur .....	209
<b>Opérations manuelles pour Visualiser l'appel de ralliement .....</b>	<b>210</b>
<b>Opérations manuelles sur les panneaux intégrés .....</b>	<b>210</b>
<b>Les utilisateurs du système .....</b>	<b>213</b>
<b>Définition des cartes .....</b>	<b>213</b>
Créer une nouvelle carte .....	214
Créer une nouvelle carte dans le contexte de la gestion améliorée des utilisateurs .....	214
Liste des accès à la porte .....	216
Créer une nouvelle carte avec la commande « Enregistrer sous » .....	216
Émettre des cartes avec la commande « Chargement de cartes en lot » .....	216
Afficher et vérifier les NIP .....	217
Affichage des cartes assignées à un même NIP .....	217
<b>Opérations sur des cartes .....</b>	<b>217</b>
Modifier une carte .....	217
Rechercher une carte .....	217
Supprimer une carte .....	218
Personnaliser les champs d'information d'une carte .....	218
<b>Attribution des niveaux d'accès à un titulaire de carte .....</b>	<b>218</b>
Attribuer un niveau d'accès à un titulaire de carte .....	219
Niveaux d'accès additionnels (Global - KT-NCC et NCC8000 seulement) .....	219
<b>Définition des options d'utilisation de cartes .....</b>	<b>219</b>
Ajouter des commentaires à une carte .....	221
Restreindre l'utilisation d'une carte .....	221
Affecter des photos et des signatures .....	221
Pour affecter une image à partir d'un fichier .....	222
Pour saisir une image en utilisant une caméra vidéo .....	222
Importer une signature d'un fichier .....	223
Ajouter une signature à partir du périphérique de saisie de signature .....	223
Travailler avec des photos et des signatures .....	223
Pour extraire une portion d'image .....	223
Éditer une image et une signature .....	224
Imprimer des badges .....	225
Pour sélectionner une imprimante de badges .....	225
Pour obtenir un aperçu de badge avant impression et imprimer .....	225
<b>Création des badges .....</b>	<b>226</b>
Créer un modèle de badge .....	226
Pour spécifier les propriétés d'un badge .....	226
Éditer une mise en page de badge .....	227
Pour modifier le nombre de côtés d'une carte .....	227
Pour modifier la couleur d'arrière-plan .....	227
Pour ajouter des objets dans une mise en page de badge .....	228
Pour insérer des champs d'informations de carte .....	228
Pour aligner des objets dans la mise en page du modèle .....	229
Pour modifier les propriétés des champs de carte .....	229

- Pour modifier les propriétés des images ..... 229
  - Pour ajouter des objets textuels statiques ..... 230
  - Pour ajouter des codes barre ..... 230
  - Pour définir les propriétés des codes barre ..... 230
  - Pour ajouter la date actuelle ..... 231
  - Pour ajouter une image ..... 231
  - Pour insérer d'autres objets de dessin ..... 231
  - Pour insérer un rectangle ..... 232
- Validation des accès d'une carte ..... 232**
- Impression des cartes ..... 232**
  - Imprimer les cartes ..... 233
- Visualisation des dernières transactions ..... 234**
  - Afficher la dernière transaction ..... 234
- Définition du groupe d'accès cartes ..... 235**
- Définition de niveaux d'accès ..... 236**
- Définition des cartes visiteurs ..... 236**
  - Créer une carte visiteur lors de la création d'une nouvelle carte ..... 237
  - Créer une carte visiteur en utilisant le modèle de carte ..... 237
- Définition du type de carte ..... 237**
  - Créer un nouveau type de carte ..... 237
- Définition des passes journalières ..... 237**
  - Créer une passe journalière ..... 238
  - Utiliser la commande « Enregistrer sous » pour créer une passe journalière ..... 238
- Opérations sur groupes de cartes ..... 238**
  - Effectuer des opérations sur un groupe de cartes ..... 238
- Import et export de fichiers CSV ..... 240**
  - Utiliser un modèle prédéfini ..... 241
  - Créer un nouveau modèle d'import/export ..... 241
  - Exporter des cartes ..... 242
  - Importer des cartes ..... 243
  - Corriger les erreurs d'importation et d'exportation ..... 243
- Liste des résidents ..... 244**
  - Créer une nouvelle liste de résidents ..... 244
  - Rajouter des nouveaux résidents à la liste ..... 244
  - Importer une liste des résidents ..... 246
  - Exporter une liste de résidents ..... 247
- Créer des groupes ..... 249**
  - La barre d'outils Groupes ..... 249**
  - Créer des groupes de contrôleurs ..... 249**
  - Créer des groupes de portes ..... 250**
  - Créer des groupes de relais ..... 250**
  - Créer des groupes d'entrées ..... 250**
  - Groupes de niveaux d'accès ..... 251**
  - Créer des groupes d'étages ..... 251**
  - Créer des groupes de secteurs ..... 252**
  - Créer des groupes de déclencheurs ..... 252**

<b>État du système .....</b>	<b>253</b>
<b>La barre d'outils État .....</b>	<b>253</b>
<b>Liste des connexions .....</b>	<b>253</b>
Afficher la liste de connexions du système .....	253
<b>État texte .....</b>	<b>254</b>
Afficher l'état d'une composante .....	255
<b>État numérique .....</b>	<b>255</b>
<b>État graphique .....</b>	<b>255</b>
Afficher l'état d'un contrôleur .....	256
<b>État du serveur vidéo .....</b>	<b>256</b>
Afficher les états du serveur vidéo .....	256
Activer/désactiver l'archivage vidéo .....	257
<b>État de la base de données .....</b>	<b>257</b>
<b>État du serveur .....</b>	<b>258</b>
<b>Le système .....</b>	<b>259</b>
<b>La barre d'outils Système .....</b>	<b>259</b>
<b>Définition d'un opérateur .....</b>	<b>259</b>
Créer ou modifier un nouvel opérateur .....	260
Ouvertures de session simultanées .....	262
<b>Définition des niveaux de sécurité .....</b>	<b>263</b>
Créer/modifier le niveau de sécurité d'un opérateur .....	264
Définir les options d'ouverture de session d'un opérateur .....	264
Limiter l'accès aux détails de carte .....	266
Allouer des boutons personnalisés de l'interface Vidéo .....	266
<b>Définition des espaces de travail .....</b>	<b>267</b>
Modes de filtrage des espaces de travail .....	267
Sélectionner les applications EntraPass .....	267
Définir les passerelles et les sites .....	268
Définir des horaires .....	268
Définir les contrôleurs .....	268
Définir les portes .....	269
Définir les relais .....	269
Définir les entrées .....	269
Définir les niveaux d'accès .....	269
Définir les systèmes d'alarme .....	270
Définir les secteurs .....	270
Définir les rondes de garde .....	270
Définir les types de cartes .....	271
Définir les groupes d'accès des cartes .....	271
Définir des rapports .....	271
Définir les graphiques .....	272
Définir les espaces de travail .....	272
Spécifier les niveaux de sécurité .....	272
Définir les serveurs vidéo .....	272
Définir l'accès aux caméras .....	273
Définir les vues vidéo .....	273
Définir les tâches .....	273
Définir des panneaux .....	274
Définir les composantes de panneaux .....	274

- Définir les événements ..... 274
- Définition des paramètres d'événements ..... 274**
  - Définir des paramètres d'événements ..... 275
  - Créer les associations ..... 277
    - Visualiser les paramètres par défaut ..... 277
  - Supprimer et restaurer des associations ..... 277
  - Imprimer des paramètres d'événements ..... 278
- Définition des instructions ..... 278**
  - Définir les instructions ..... 279
    - Pour définir une instruction SmartLink avec le constructeur de tâches ..... 279
- Définition des filtres de messages ..... 279**
  - Définir des filtres de message pour les événements ..... 279
- Structure de la base de données ..... 281**
  - Afficher les composantes de la base de données ..... 281
- Les bureaux EntraPass ..... 283**
  - La barre d'outils Bureaux ..... 283**
  - Personnalisation des espaces de travail ..... 283**
    - Créer un espace de travail temporaire ..... 284
    - Modifier les propriétés d'affichage ..... 284
  - Personnalisation d'un bureau spécifique ..... 285**
    - Personnaliser un bureau (Opérateur avec accès total) ..... 285
    - Personnaliser un bureau (opérateur en « lecture seulement ») ..... 286
    - Transférer un bureau personnalisé ..... 286
  - Bureau Liste des messages ..... 286**
    - Afficher et trier les messages du système ..... 286
    - Personnaliser l'affichage d'événements sur le bureau des Messages ..... 287
    - Effectuer des opérations sur les messages du système ..... 289
    - Ajouter, modifier ou supprimer des événements étiquetés ..... 290
  - Bureau des photos ..... 291**
    - Modifier les options d'affichage des photos ..... 291
  - Bureau des Messages filtrés ..... 292**
    - Configurer un bureau des Messages filtrés ..... 292
  - Bureau des rapports personnalisés ..... 292**
    - Configurer un bureau des rapports personnalisés ..... 293
    - Créer et éditer des rapports personnalisés ..... 293
    - Afficher l'état du rapport personnalisé en temps réel ..... 293
    - Saisie et affichage d'un commentaire ..... 294
    - Visionner des enregistrements vidéos archivés à partir d'une liste des messages ..... 295
  - Bureau des Alarmes ..... 295**
    - Définir un bureau des Alarmes ..... 295
    - Afficher les messages d'alarme du système ..... 296
    - Afficher automatiquement le bureau des Alarmes ..... 297
    - Accuser la réception des alarmes et événements ..... 298
      - Accusé de réception automatique ..... 299
        - Pour accuser réception d'un message d'alarme ..... 299
        - Pour accuser réception des alarmes sur le bureau des alarmes ..... 299
      - Commentaire obligatoire sur l'alarme ..... 300
  - Fenêtre d'instruction ..... 300**
    - Afficher une instruction relative à un message d'alarme ..... 300
  - Bureau des Graphiques ..... 300**



Afficher les graphiques sur les fenêtres du bureau .....	301
Surveiller un groupe de secteurs pour les rapports de ralliement .....	302
<b>Bureau Vidéo .....</b>	<b>303</b>
Définir un bureau Vidéo .....	303
Utiliser le bureau Vidéo .....	303
<b>État des périphériques du serveur vidéo .....</b>	<b>304</b>
Vérifier l'état général des périphériques vidéo .....	305
<b>Définir et générer des rapports .....</b>	<b>307</b>
La barre d'outils Rapports .....	307
<b>Définition des rapports rapides .....</b>	<b>307</b>
Définir un rapport rapide .....	307
<b>Définition des rapports personnalisés .....</b>	<b>309</b>
Définir un rapport de « Tous les événements » par défaut .....	309
Définir un rapport personnalisé .....	310
Définir les composantes d'un rapport personnalisé .....	311
Définir les options de carte d'un rapport personnalisé .....	312
Définir un rapport d'utilisation de carte .....	312
Définir des horaires de rapport automatique .....	313
Pour définir les options additionnelles d'un Rapport automatique .....	315
Définir un format de sortie pour les rapports .....	316
Demande de rapports personnalisés .....	318
Demander un rapport de « Tous les événements » .....	318
<b>Envoi de rapports par courriel .....</b>	<b>319</b>
Définir un rapport pour envoi par courriel .....	319
<b>Envoi de rapports par SmartLink .....</b>	<b>319</b>
<b>Définition des rapports de présence .....</b>	<b>320</b>
Définir des rapports de présence .....	320
<b>Demande de rapports de présence .....</b>	<b>321</b>
Demander un rapport de présence manuellement .....	321
<b>Modifications des rapports présence .....</b>	<b>321</b>
Ajouter une transaction dans la base de données .....	322
<b>Rapports de ralliement .....</b>	<b>323</b>
Les rapports de ralliement pour la gestion des situations d'urgences .....	324
Rapport de ralliement pour la gestion du stationnement .....	325
Génération de rapports de ralliement .....	325
<b>Rapports d'appel à tous .....</b>	<b>326</b>
Fonctionnalités .....	327
Générer un rapport d'appel à tous .....	327
Exemple d'un rapport d'appel à tous .....	328
<b>État de rapport .....</b>	<b>328</b>
<b>Afficher les rapports .....</b>	<b>329</b>
Afficher un rapport .....	329
Aperçu avant impression des rapports personnalisés .....	329
Aperçu avant impression des rapports de présence .....	330
<b>Les options EntraPass .....</b>	<b>331</b>
<b>Sélection du format d'affichage des cartes .....</b>	<b>331</b>
Définir un format d'affichage des cartes .....	331
<b>Modification du mot de passe de connexion .....</b>	<b>333</b>

- Modifier le mot de passe de connexion ..... 333
- Sélection de la langue du système ..... 333**
  - Modifier la langue du système ..... 334
- Sélection et configuration des imprimantes ..... 334**
  - Sélectionner et configurer une imprimante d'événements ..... 334
  - Sélectionner et paramétrer une imprimante de rapports ..... 335
  - Sélectionner et paramétrer une imprimante de badges ..... 335
- Modification de la date et de l'heure du système ..... 335**
- Configuration des périphériques multimédia ..... 336**
  - Sélectionner le son de l'alarme ..... 336
  - Définir les options vidéo ..... 336
  - Configurer le périphérique de capture de signatures ..... 337
- Configuration des paramètres du système ..... 337**
  - Paramètres du serveur ..... 338
    - Fichiers journal du serveur ..... 338
  - L'espace disque ..... 338
    - Serveur redondant ..... 338
    - Fin de session et attente ..... 339
    - Horaires ..... 339
    - Diagnostic ..... 341
    - État de l'icône ..... 341
    - Information d'ouverture de session du service ..... 341
  - Gestion des alarmes ..... 341
    - Mode compatible: ..... 342
    - Gestion d'alarmes basée sur le niveau de priorité de l'évènement: ..... 342
    - Gestion d'alarmes basée sur le niveau de priorité de l'opérateur: ..... 342
    - Gestion d'alarmes basée sur le niveau de priorité du poste de travail: ..... 342
    - Gestion d'alarmes basée sur les niveaux de priorité du poste de travail et de l'opérateur: ..... 342
  - Paramètres Passerelle(s) ..... 343
    - Fonctions NCC Global ..... 343
    - KT-NCC ..... 344
  - Paramètres Micrologiciel ..... 344
    - KT-100 ..... 344
    - KT-300 ..... 344
    - KT-400 ..... 344
    - KTES ..... 345
    - Kantech IP Link ..... 345
    - KT-NCC ..... 345
    - KT-401 ..... 345
  - Paramètres d'image ..... 346
    - Photo et badging ..... 346
    - Graphique ..... 347
  - Paramètres des Rapports ..... 347
    - CSV ..... 347
    - Espace disque ..... 347
    - Format du nom d'utilisateur ..... 347
  - Paramètres Vidéo ..... 348
    - Paramètres ..... 348
    - Capturer ..... 349
    - Intellex ..... 349
    - HDVR ..... 350
    - TVR ..... 350

Paramètres Heure .....	350
Paramètres d'identification .....	350
Carte .....	350
<b>Station de travail et serveur .....</b>	<b>351</b>
Boutons de la barre d'outils .....	351
Intégration .....	351
Clavier virtuel .....	351
<b>Information du fournisseur .....</b>	<b>351</b>
Rappel du Kap .....	351
Fenêtre "pop-up" .....	352
Courriel .....	352
<b>Le planificateur de sauvegardes .....</b>	<b>352</b>
Configurer la sauvegarde lorsque le serveur EntraPass fonctionne comme un service ....	353
Planifier des sauvegardes automatiques de la base de données du système .....	353
<b>Messages personnalisés .....</b>	<b>355</b>
Configurer des messages personnalisés .....	355
<b>Enregistrement du système .....</b>	<b>355</b>
<b>Vérifier l'intégrité des bases de données Serveur et Poste de travail .....</b>	<b>355</b>
Base de données Serveur .....	355
Base de données Poste de travail .....	356
<b>Le Serveur EntraPass .....</b>	<b>357</b>
Démarrage du serveur .....	357
<b>La liste des connexions au serveur .....</b>	<b>358</b>
Afficher la liste des applications reliées au serveur .....	358
<b>Sauvegardes .....</b>	<b>358</b>
Barre d'outils Sauvegarde .....	358
Créer des sauvegardes de type D, A et T .....	359
Restaurer des données archivées de type D, A et T .....	360
<b>Afficher les journaux système .....</b>	<b>360</b>
Afficher les journaux des erreurs du système .....	361
<b>Enregistrement du système .....</b>	<b>361</b>
<b>Les utilitaires du serveur .....</b>	<b>361</b>
<b>Les utilitaires du système .....</b>	<b>363</b>
<b>Utilitaire de base de données .....</b>	<b>364</b>
Lancer l'utilitaire de base de données .....	364
Pour vérifier l'intégrité de la base de données .....	364
Pour mettre-à-jour les champs de la base de données .....	365
Pour vérifier l'index de la base de données .....	365
Pour vérifier les liens de la base de données .....	365
Vérifier la hiérarchie de la base de données .....	366
Pour vérifier les archives de la base de données .....	366
Pour vérifier les fichiers de présence .....	366
Pour vérifier les fichiers événements vidéo .....	366
Pour échanger les descriptions .....	366
Pour nettoyer la base de données .....	366
Pour reconstruire les fichiers dernières transaction de carte .....	367
<b>EntraPass Video Vault .....</b>	<b>367</b>
Installer EntraPass Video Vault .....	367
Démarrer EntraPass Video Vault .....	367

Gérer les segments vidéo archivés .....	368
<b>L'Éditeur de vocabulaire .....</b>	<b>370</b>
Installer l'Éditeur de vocabulaire .....	370
Traduire la langue du système .....	370
Intégrer votre langue personnalisée à EntraPass .....	372
Distribuer le nouveau vocabulaire du système .....	373
Mettre à jour le vocabulaire du système .....	373
Mettre à niveau le vocabulaire du système .....	374
<b>Le programme Configuration rapide (Express Setup) .....</b>	<b>375</b>
Configurer un site NCC8000 ou NCC Global en utilisant la Configuration rapide .....	375
Configurer un site sous une passerelle multi-site en utilisant la Configuration rapide ...	376
Configurer un contrôleur en utilisant la configuration rapide .....	380
Configurer un KTES en utilisant la configuration rapide .....	380
Définir les relais .....	381
Définir les entrées .....	381
Définir des sorties auxiliaires (DEL et Piézo) .....	381
<b>Visualiseur de Rapports Express .....</b>	<b>382</b>
<b>Diagnostic de PING .....</b>	<b>383</b>
<b>Poste de travail .....</b>	<b>384</b>
<b>Programme de mise à niveau Global Updater .....</b>	<b>384</b>
<b>Utilitaire de migration .....</b>	<b>385</b>
Migrer la version 1 d'EntraPass Global Edition vers la version 3 .....	385
Migrer la version 1 de la base de données du serveur .....	385
<b>L'interface passerelle .....</b>	<b>386</b>
Démarrer la passerelle .....	386
Recharger la passerelle .....	387
<b>Interface MS/SQL .....</b>	<b>387</b>
Installation de l'Interface MS/SQL .....	388
Configurer la passerelle de cartes .....	388
Pour démarrer la passerelle de cartes .....	388
Configuration du système .....	389
Base de données .....	389
Rapport des transactions .....	389
Transactions .....	389
Diagramme .....	390
<b>L'interface SmartLink .....</b>	<b>390</b>
Matériel requis .....	391
Installation .....	391
Configuration de l'application SmartLink .....	391
Pour démarrer l'application SmartLink .....	391
<b>Consommation de la bande passante réseau .....</b>	<b>391</b>
Messages : .....	391
Rechargements : .....	392
Opérations manuelles .....	392
<b>Aide en ligne EntraPass .....</b>	<b>393</b>
<b>Les icônes animés.....</b>	<b>395</b>
<b>Systèmes d'alarme .....</b>	<b>395</b>
Le système d'alarme est en alarme .....	395
Le système d'alarme est armé .....	395
Le système d'alarme est armé avec une entrée en l'alarme (armement forcé) .....	395

Le système d'alarme est en mode « Délai d'armement » .....	396
Le système d'alarme est désarmé .....	396
Le système d'alarme est en mode « Délai d'entrée » .....	396
Le système d'alarme est en mode « Délai de sortie » .....	396
L'état du système d'alarme n'est pas encore connu .....	397
Le système d'alarme est en mode « Retardement » .....	397
<b>Les contrôleurs .....</b>	<b>397</b>
État inconnu .....	397
Contrôleur en panne d'alimentation CA .....	397
Panne CA du contrôleur et dispositif antisabotage en « alarme » .....	398
Le contrôleur ne communique pas .....	398
La communication du contrôleur est régulière (pas de problème) .....	398
L'état du contrôleur n'est pas encore connu .....	398
Le contrôleur est en rechargement et en panne d'alimentation CA .....	398
Le contrôleur est en rechargement, panne d'alimentation CA et contact anti-sabotage est en alarme .....	399
Le contrôleur est en rechargement et le contact anti-sabotage est en alarme .....	399
Le contact anti-sabotage du contrôleur est en alarme .....	399
Rechargement du micrologiciel du contrôleur .....	399
Problème du contrôleur KT-400 .....	400
<b>Les portes .....</b>	<b>400</b>
Porte forcée .....	400
Porte forcée (lecteur désactivé) .....	400
Porte fermée et verrouillée .....	400
Porte fermée et verrouillée (lecteur désactivé) .....	401
L'état de la porte n'est pas encore connu .....	401
Porte ouverte trop longtemps .....	401
Porte ouverte trop longtemps (lecteur désactivé) .....	401
Porte ouverte et déverrouillée manuellement .....	401
Porte ouverte et déverrouillée manuellement (lecteur désactivé) .....	402
Porte ouverte et déverrouillée par un horaire de déverrouillage .....	402
Porte ouverte et déverrouillée par un horaire de déverrouillage (lecteur désactivé) .....	402
Pré-alarme sur Porte ouverte trop longtemps .....	402
Pré-alarme sur porte ouverte trop longtemps (lecteur désactivé) .....	403
Porte encore ouverte et horaire de déverrouillage invalide .....	403
Porte encore ouverte et horaire de déverrouillage invalide et lecteur désactivé .....	403
Porte déverrouillée par un opérateur .....	403
Porte déverrouillée par un opérateur (lecteur désactivé) .....	404
Porte déverrouillée par un horaire de déverrouillage .....	404
Porte déverrouillée par un horaire de déverrouillage (lecteur désactivé) .....	404
Porte d'ascenseur déverrouillée et fermée .....	404
<b>Les relais .....</b>	<b>404</b>
Relais activé par un système d'alarme en alarme .....	405
Relais activé par l'état du système d'alarme .....	405
Relais activé par un délai d'un système d'alarme .....	405
Relais activé par un événement .....	405
Relais activé temporairement par un événement .....	405
Relais activé par une entrée .....	406
Relais activé temporairement par une entrée .....	406
Relais activé par un opérateur .....	406
Relais activé temporairement par un opérateur .....	406

- Relais activé par un horaire ..... 406
- Relais désactivé ..... 407
- État du relais inconnu ..... 407
- Les entrées ..... 407**
  - Entrée activée - non supervisée ..... 407
  - ..... 407
  - Entrée activée - supervisée ..... 407
  - ..... 407
  - Entrée activée - opération manuelle non supervisée ..... 408
  - ..... 408
  - Entrée activée - opération manuelle supervisée ..... 408
  - ..... 408
  - Entrée activée - Opération manuelle supervisée temporairement ..... 408
  - ..... 408
  - Entrée en alarme - non supervisée ..... 408
  - Entrée en alarme - dérivée par un opérateur ..... 409
  - Entrée en alarme - supervisée ..... 409
  - Entrée en alarme - en supervision par un opérateur ..... 409
  - Entrée régulière - non supervisée ..... 409
  - Entrée régulière - dérivée par un opérateur ..... 409
  - Entrée régulière - supervisée ..... 410
  - Entrée régulière - supervisée par un opérateur ..... 410
  - ..... 410
  - État de l'entrée inconnu ..... 410
- Les sites et les passerelles ..... 410**
  - Site de contrôleur ..... 411
  - État du site pas encore connu ..... 411
  - Site de contrôleur connecté ..... 411
  - Site connecté et en « rechargement données » ..... 411
  - Site — Panne de communication ..... 411
  - La passerelle ..... 412
  - Passerelle—Panne de communication ..... 412
  - Passerelle en « rechargement données » ..... 412
  - Passerelle—Panne de communication lors du rechargement de données ..... 412
  - La communication de la passerelle est régulière (aucun problème) ..... 412
  - Problème de la passerelle ..... 413
  - Problème durant le rechargement d'une passerelle ..... 413
  - La passerelle (Interface de logiciel de la passerelle) : ..... 413
  - Passerelle OK—en communication ..... 413
  - Passerelle en « Rechargement de données » ..... 413
  - Passerelle—Panne de communication ..... 413
  - Passerelle - Rechargement du micrologiciel KT-NCC ..... 414
  - ..... 414
- Application EntraPass ..... 414**
  - L'état de l'application n'est pas encore connu ..... 414
  - ..... 414
  - Tentatives de communication du application ..... 414
  - Application—Panne de communication ..... 414
- Autres ..... 415**
  - Initialisation de la base de données ..... 415
  - Aucune donnée disponible ..... 415
  - Aucun état disponible ..... 415
  - L'état de sortie n'est pas encore connu ..... 415

État inconnu .....	415
Erreur en cours .....	416
Composante non définie .....	416
<b>Index .....</b>	<b>417</b>

# Introduction

Bienvenue dans EntraPass, un système puissant de contrôle d'accès multi-utilisateurs offrant toutes les fonctionnalités requises par les applications les plus exigeantes.

**Qu'est-ce que EntraPass?** . EntraPass est un logiciel complet, à menus, de contrôle d'accès.

Parmi les nombreuses fonctionnalités qu'offre EntraPass figurent :

- Une nouvelle base de données (Sybase)
- Gestion du bureau des alarmes
- Une option de communication pour contrôle à distance
- Option interface de SmartLink avec systèmes de téléavertisseurs, systèmes CVCA, courriel et bien d'autres
- Un serveur redondant pour un fonctionnement à sécurité intégrée (optionnel)
- Intègre la passerelle et le contrôleur de communication de réseau KT-NCC
- Connexion au module IP Link de Kantech
- Compatibilité avec KT-200, KT-100 et KT-300 (voir note)

**NOTE:** *Il est possible de connecter une boucle de contrôleurs KT-200 sur le RS-485 du KT-400, s'ils ne sont pas reliés à d'autres contrôleurs (Kantech KT-100, KT-300 et KT-400).*

- Système d'accès téléphonique de Kantech (KTES)
- Intégration de matériel informatique tiers.
- Configuration rapide
- Antiretour local, antiretour global, gestion de zone, niveaux d'accès secondaires, interaction entre les contrôleurs de porte, les rondes de garde, et la passe journalière pour les visiteurs temporaires.
- Une fonction de commande d'ascenseurs
- Gestion interne des badges
- Des plans d'étage interactifs
- Des bureaux configurables par opérateur
- Passerelle de carte (optionnel)
- Une technologie de lecteurs multiples
- Interfaces du système d'alarme externe
- Partition du système d'alarme
- Des rapports de présence
- Des rapports de ralliement et la gestion de stationnement
- Possibilité de rapports par Courriel
- Des diagnostics visuels
- Intégration vidéo avec les systèmes de gestion vidéo numérique Intellex® (DVMS) de la famille American Dynamics
- Affichage vidéo en direct, lecture-enregistrement vidéo, d'ouverture de session et sauvegarde d'événement local.
- Support de 128 TVR II
- Archivage vidéo via EntraPass Video Vault



- Éditeur du vocabulaire
- Intégration de l'intrusion
- Compatible avec Windows 7 Pro 64 bits

**Qu'est-ce que le contrôle d'accès?** Le contrôle d'accès est composé d'un ensemble de composantes (lecteurs de porte, détecteurs de sortie, détecteurs de mouvement, etc.) installés de manière professionnelle et contrôlés électroniquement. Les postes de travail du système sont utilisés pour recevoir des messages d'événements, accuser réception d'alarmes, modifier la base de données du système, etc. Le contrôle d'accès offre l'avantage d'archiver les événements du système. Cela permet une récupération facile de toutes les données à des fins d'analyse, par exemple.

## Fonctionnalités d'EntraPass

**Programme Avantage de Kantech (KAP):** Le nouveau KAP optionnel offre 12 mois de mises à niveau gratuites et de formation en ligne pour les utilisateurs finaux. *Pour plus de détails, voir la note Application, Nouveau programme Avantage optionnel de Kantech, DN 1874.*

**SmartLink.** EntraPass offre aux entreprises une interface avec les périphériques les plus intelligents tels que les multiplexeurs CCTV, les systèmes de téléavertisseurs alphanumériques, les courriels automatisés, les systèmes CVAC, les tablettes à cristaux liquides, les pupitres matriciels vidéo, etc., en utilisant une liaison RS-232 ou une connexion réseau entre l'un des postes de travail EntraPass SmartLink et les Webstations EntraPass à distance. L'intégration de système avancé peut être réalisée en utilisant le SmartLink bidirectionnel pour communiquer avec les applications logiciels tels que les systèmes de présence, les systèmes de badge, les systèmes de gestion des ressources humaines et les systèmes d'inscription scolaire, via TCP/IP, un port RS-232 ou avec des DLL. Cela permet des échanges de données complets et en temps réel entre les systèmes, éliminant ainsi les entrées de données redondantes.

**La base de données miroir et serveur redondant.** L'option base de données miroir et Serveur redondant offre un mécanisme de duplication alternatif en cas de pannes ou d'erreur du Serveur primaire. La base de données miroir crée une copie en temps réel du système de base de données sur le Serveur redondant. En cas de défaillance du Serveur primaire, la base de données miroir lance le Serveur redondant qui supporte toutes les caractéristiques et les fonctionnalités du Serveur primaire. Une fois le Serveur primaire reconnecté, toutes les archives sont fusionnées et la base de données entière est copiée à partir du Serveur redondant.

**Contrôleur KT-NCC et passerelle.** EntraPass est compatible avec le Contrôleur de communication de réseau intégré KT-NCC, qui est parfait pour les clients recherchant la meilleure façon d'accéder aux commandes à partir d'un environnement largement dispersé sans faire courir une quantité importante de câbles au serveur à partir de chaque contrôleur à distance. Lorsqu'il est combiné au puissant logiciel de EntraPass Global Edition, le KT-NCC permet aux clients d'utiliser plus efficacement des fonctionnalités cruciales de sécurité globale pour une sécurité inégalée.

**Option Passerelles doubles.** Chaque application Global Gateway inclut une passerelle multi-site quand l'option Passerelles doubles est activée. Cette option ne requiert pas une licence supplémentaire.

**Module IP Link de Kantech.** EntraPass est compatible avec le module IP Link de Kantech qui offre une connexion ethernet sécurisée qui sert de dispositif de scrutation qui limitera l'utilisation de la bande passante en communiquant avec les passerelles multi-site seulement si nécessaire. La fonction principale du module IP Link de Kantech est de transmettre les informations entre les contrôleurs et la passerelle.

**Utilisation des contrôleurs KT-100, KT-200, KT-300. et KT-400.** EntraPass est compatible avec le contrôleur KT-200, KT-100, KT-300 et KT-400. (Une passerelle NCC-8000 sera compatible avec le KT-200 seulement). Ceci confère un avantage supplémentaire lors de la mise à jour des sites existants qui nécessitent plus de flexibilité et des interfaces utilisateur améliorées. Cette flexibilité permet également aux installateurs de sélectionner le contrôleur le mieux adapté aux besoins et au budget de leurs clients.

**KT-400.** Le contrôleur KT-400 est un contrôleur quatre portes ethernet crypté, qui est utilisé comme contrôleur de porte et dispositif de communication IP pour une boucle pour site distant.

**Modules d'expansion pour le KT-400.** Le contrôleur KT-400 permet la connexion de modules d'expansion pour ajouter des sorties, comme des relais, des sorties collecteur ouvert et des entrées. *Mélanger des modules d'expansion entrée et sortie permet de connecter jusqu'à 256 entrées et 256 sorties par contrôleur KT-400.*

- **KT-MOD-REL8** : ce module d'expansion est un module d'expansion 8 relais utilisé en tant que relais généraux ou sorties de contrôle d'ascenseur. Ce module supporte une connexion en série qui permet de combiner jusqu'à 32 modules KT-MOD-REL-8, pour un total de 256 relais externes par contrôleur KT-400.
- **KT-MOD-INP16** : ce module d'expansion est un module d'entrée qui peut combiner jusqu'à 16 zones au contrôleur KT-400. Ce module supporte la connexion en série : il est possible d'interconnecter jusqu'à 15 modules KT-MOD-INP16 pour un total de 240 entrées externes par KT-400. Rajouter les 16 entrées intégrées du KT-400 permet d'avoir un total de 256 entrées par KT-400.
- **KT-MOD-OUT16** : ce module d'expansion est un module de 16 sorties à collecteurs ouverts de 12 VDC. Il peut être utilisé pour le contrôle d'accès à l'ascenseur (pourrait requérir du matériel informatique). Ce module supporte une connexion en série : il est possible d'interconnecter jusqu'à 16 modules KT-MOD-OUT16 pour un total de 256 sorties externes par KT-400.

**Système d'accès téléphonique Kantech.** Le KTES permet aux utilisateurs de permettre à leurs visiteurs d'accéder au bâtiment, par leur propre téléphone fixe ou leur cellulaire. Cette ligne téléphonique peut aussi servir, par le biais d'un modem intégré, est un lien de programmation ou un lien de surveillance. Le KTES est conçu pour être une unité autonome ou pour s'intégrer à un système complet de contrôle d'accès tel que l'EntraPass de Kantech ou tout autre système de contrôle d'accès. Il peut communiquer avec EntraPass par *via la passerelle interne de type Corporate* pour la programmation et la surveillance. L'installation du KTES peut aussi inclure des contrôleurs Kantech (KT-100, KT-300 et KT-400) ainsi que tout autre contrôleur qui supporte un accès d'interface Wiegand. Aussi, pour faciliter le processus d'importation et d'exportation des listes de résidents, une procédure automatisée a été mise en place pour vous guider à travers les différentes étapes. Pour des détails concernant l'installation et la programmation locale du KTES, voir le *Manuel d'installation du KTES*, DN1771 et le *Manuel de programmation du KTES*, DN1772.

**Configuration rapide (Express Setup).** L'utilitaire Configuration rapide permet aux installateurs de configurer automatiquement les composantes système de base. Ceci permet d'économiser le temps et d'éviter les erreurs de configuration. Avec l'outil Express Setup, le système est entièrement fonctionnel et prêt à tester le matériel et le câblage avant de personnaliser un site particulier.

**EntraPass WebStation.** La EntraPass WebStation est un outil qui permet la gestion de cartes à partir d'un site distant et pouvant aussi être utilisé avec les produits EntraPass régulier. En plus, il permet des opérations manuelles, porte, relais, entrée, rapports d'historique (formats PDF, CSV, XLS, TXT) et les affichages Web. L'interface est idéal pour offrir la gestion de cartes aux gardiens, aux secrétaires et aux gestionnaires sans avoir à déployer un poste de travail EntraPass. L'option d'accès concurrent donnera accès à un nombre pré-déterminé d'utilisateurs, selon les options achetées avec Entrapass. Pour des détails sur l'installatoir et l'utilisation de la WebStation EntraPass, voir le *Manuel d'installation*, DN1898 et le *Manuel d'utilisation*, DN1711.

**La fonction commande d'ascenseur.** Cette fonction permet aux installateurs de programmer jusqu'à 64 étages par cabine d'ascenseur en utilisant des périphériques d'extension tels que des KT-PC4216, des KT-4204 (16 étages au maximum) avec le KT-300 ou le KT-MOD-OUT16, KT-MOD-INP16 ou KT-MOD-REL8 avec le KT-400. Cette fonctionnalité indispensable dans un bâtiment à plusieurs résidents, permet aux gérants d'installations de restreindre l'accès à des étages spécifiques aux titulaires de carte autorisés.

**Badging intégré.** L'option de badging intégré a été ajoutée à EntraPass afin de permettre aux opérateurs de concevoir et imprimer des badges. Vous pouvez importer des photos et des signatures, ou encore, moyennant le raccordement à l'équipement approprié, vous pouvez capturer vos propres photos et les incorporer aux cartes pour l'impression de badges.

**Plans d'étage interactifs.** EntraPass peut importer et afficher des graphiques haute résolution créés sur des systèmes de type CAD (convertis en format .jpg ou .bmp), vous permettant ainsi de créer un système à base de graphiques que des opérateurs peuvent utiliser avec un minimum de formation. Des icônes interactives peuvent être ajoutées aux plans d'étage pour afficher l'état des composantes et offrir une opération manuelle intégrale de la composante en temps réel.

**Bureaux configurables par l'opérateur.** Avec EntraPass, chaque opérateur peut être assigné jusqu'à concurrence de 8 bureaux configurables. Ces bureaux affichent des fenêtres sélectionnées contenant des messages d'événements, des photos de détenteurs de carte, des événements filtrés, des graphiques, des vidéos haute résolution, des alarmes globales et des instructions d'alarme. Les bureaux peuvent contenir toutes sortes de combinaison de fenêtres.

**Interface avec les panneaux d'alarme externes.** Les contrôleurs KT-100, KT-300 et KT-400 permettent aux opérateurs d'armer, de désarmer et de différer l'armement d'un panneau d'alarme externe grâce à la passerelle multi-site. Ceci permet à EntraPass de s'intégrer facilement à n'importe quel autre système d'alarme.

**Partition du système d'alarme.** Avec EntraPass Global Edition, un site peut être divisé en 100 partitions de système d'alarme. Chaque partition d'alarme peut alors être configurée avec le nombre désiré de lecteurs, contacts de porte, détecteurs de mouvement, sirènes, droits d'accès d'utilisateur et horaires d'armement.

**Les rapports de présence.** La fonctionnalité des rapports de présence est une solution économique pour les systèmes dédiés de présence. Elle permet aux opérateurs d'imprimer ou d'importer des feuilles de présence (format CSV) d'un système de paye automatisé.

**Les rapports de ralliement et la gestion de stationnement.** Dans EntraPass, la fonction de rapport de ralliement permet de générer des rapports suite à un appel de ralliement. Cette option est utilisée en grande partie dans les situations d'urgence lorsqu'on doit localiser le personnel rapidement. Les rapports de ralliement, contenant la liste de tous les individus dans un secteur donné, peuvent être imprimés automatiquement ou sur demande lorsqu'une alarme est déclenchée. Des graphiques peuvent aussi s'afficher à l'écran dès qu'un secteur devient vacant. Cette option peut aussi être utilisée pour la gestion de stationnement où l'on définira des paramètres qui déclencheront une action (barrer une barrière, par exemple) lorsqu'un secteur a atteint sa capacité maximale.

**Les diagnostics visuels.** EntraPass offre une représentation visuelle dynamique, en temps réel, des périphériques du système, avec des situations mises à jour en temps réel, incluant l'importation et l'affichage des plans d'étage haute résolution. Des icônes interactives peuvent être ajoutées aux graphiques afin d'afficher l'état des composantes en temps réel. Des opérations manuelles peuvent être effectuées à partir des graphiques système, toujours en temps réel.

**Intégration vidéo améliorée.** En réponse à l'importance grandissante de la vidéo dans les systèmes de contrôle d'accès, EntraPass ajoute une possibilité de surveillance en temps réel. L'intégration avec le système de gestion de vidéo numérique American Dynamics' Intellex® par l'intermédiaire de la puissante interface de programmation (API) d'Intellex offre une surveillance vidéo en temps réel ainsi que la lecture vidéo. La vidéo peut être reliée à la surveillance vidéo en temps réel ainsi qu'à une lecture vidéo. La vidéo peut être reliée à des événements d'accès et enregistrée simultanément à partir d'une des seize caméras des différentes unités Intellex ou HDVR. Les préréglages, les séquences, le contrôle de la caméra et des vues de dimensions 1x1, 2x2, 3x3, et 4x4 sont disponibles via le logiciel EntraPass. Toutes les caméras peuvent être directement appelées à partir d'un plan d'étage simplement en double-cliquant sur la caméra ou l'icône du dôme. Les opérateurs peuvent configurer les paramètres de visionnement pour les applications de vidéo numériques via l'interface utilisateur d'EntraPass.

**EntraPass Video Vault.** EntraPass Video Vault permet à toutes les séquences vidéo provenant d'une alarme Intellex ou d'une alarme vidéo EntraPass d'être automatiquement stockées comme des fichiers de format Audio Video Interlaced (.AVI) ou format Kantech Video Intellex (.KVI), Kantech Video Archive (.KVA) et American Dynamics' *Network Client's video format* (.IMG) qui peuvent être protégés par un mot de passe. Chaque EntraPass Video Vault peut être connecté à autant d'unités Intellex telles que définies dans le logiciel EntraPass. La vidéo peut être enregistrée dans un maximum de 24 emplacements de disques durs pré programmés. Une image .bmp peut être associée automatiquement à chaque séquence vidéo, et une vignette peut être créée sur le premier cadre de la séquence vidéo.

**Éditeur de vocabulaire.** . C'est un programme simple et facile, utilisé pour traduire le logiciel dans la langue de votre choix. Par défaut, EntraPass est disponible en anglais, français, allemand, italien, portugais, espagnol, néerlandais et chinois simplifié. Cette fonctionnalité permet aussi de le traduire en 99 langues.

**Intégration de l'intrusion.** Il a été rajouté une opération manuelle sur les composantes de détection d'intrusion. Le clavier virtuel du panneau rattaché au KT-400 y a maintenant un accès total. Un mécanisme de sas dans le Kt-400 relie le gestionnaire de panneau de la passerelle directement aux DLL

du panneau. Une fonction d'autodétection a été rajoutée pour extraire les données directement du panneau de matériel informatique, afin d'optimiser le processus d'approvisionnement. Un nouveau type de paramètre d'évènements a aussi été rajouté pour gérer la plupart des évènements génériques d'intrusion.

Renseignements utiles

Comment utiliser le Guide de référence

Le présent *Guide de référence* a été conçu à l'intention des installateurs, administrateurs et opérateurs du système EntraPass. Vous pouvez vous reporter au guide imprimé (manuel de l'utilisateur) ou à la version électronique (format PDF).

Obtenir de l'aide

Le fichier d'aide vous fournira une aide immédiate et contextuelle. Appuyez sur la touche [F1] de votre clavier pour afficher l'aide relative à la fenêtre active ou sélectionnez Aide > Contenu dans le menu EntraPass.  
Pour une aide immédiate, vous pouvez aussi utiliser le bouton **Aide** figurant sur toutes les fenêtres du système. De plus, vous pouvez cliquer avec le bouton droit de la souris; cela vous permet soit d'afficher un menu de raccourci, soit de visualiser le fichier d'aide de la fenêtre active.

Assistance technique

Si vous ne parvenez pas à trouver les réponses à vos questions dans le présent manuel ou dans les fichiers d'aide, nous vous recommandons de contacter votre installateur système. Votre installateur connaît la configuration de votre système et devrait être en mesure de répondre à vos questions.  
Si vous souhaitez obtenir des informations complémentaires, veuillez contacter le service d'assistance technique de Kantech dans votre région.

Pays/Région	Numéros de téléphone	Heures d'ouverture (Lun. au Ven.)	Courriel
Amérique du Nord sans frais 1 888 222 1560 (GMT -05:00)			
États-Unis et Canada	Direct : 1 450 444 2030 Fax : 1 450 444 2029	8h00 à 20h00	kantechsupport@tycoint.com
Amérique latine (GMT -03:00)			
Argentine	Direct: +5411 4711 8711 Fax: +5411 4711 8201	9:00 to 18:00	ingenieria@tycoint.com
Asie (GMT +08:00)			

Pays/Région	Numéros de téléphone	Heures d'ouverture (Lun. au Ven.)	Courriel
Asie-Pacifique	Direct : 011 65 6319 9820 Fax :011 65 6319 9821	8h30 à 18h00	TSP_ANZ@tycoint.com
Europe sans frais 1 800 CALL TYCO / 1 800 2255 8926 (GMT +01:00)			
Bahrein	800 04127	8h00 à 18h00	emea.support@tycoint.com
France	33 04 72 79 14 83		
Grèce	00 800 31 22 94 53		
Russie	8 10 800 2052 1031		
Espagne	900 10 190 45		
Turquie	00 800 31 92 30 07		
Émirats arabe unis	800 0 31 0 7123		
Royaume Uni	44 08701 ADT SUP / 44 08701 238 787 Direct : 011 31 475 352 722 Fax : 011 31 475 352 725		

Architecture du système

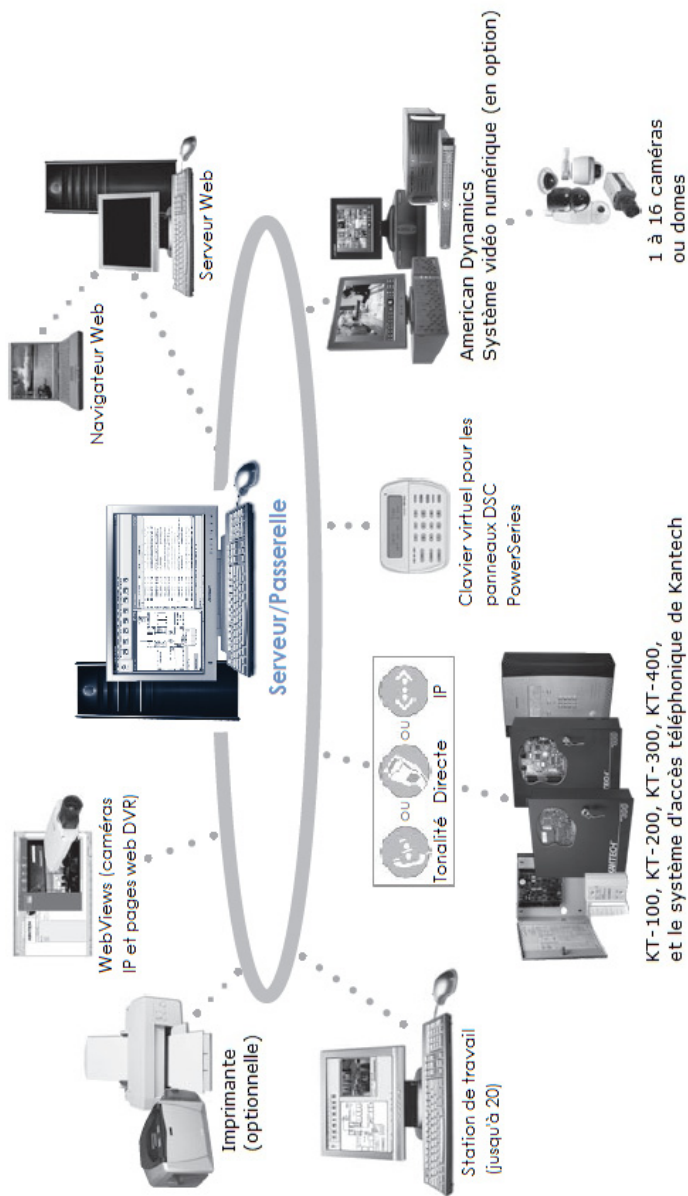





# Installation du logiciel

Avant toute installation, veuillez vous assurer que les ordinateurs sur lesquels le logiciel sera installé répondent à la configuration minimale requise. Pour obtenir des informations relatives au matériel installé avec le logiciel, veuillez vous reporter à la documentation fournie avec le matériel. Le présent chapitre contient des informations relatives à l’installation du logiciel EntraPass. Vous y trouverez les instructions sur :

- La configuration requise
- L’installation et la mise à jour du logiciel

Les exigences matérielles pour l’installation du logiciel EntraPass dépendent des composantes installées, selon la configuration de votre système.

## Systèmes d’exploitation supportés

Systèmes d’exploitation testés et recommandés avec EntraPass 5.02	
Windows 2008 Serveur RS 32 et 64 Bits	
Windows 7 Pro. 32/ 64 Bits	
Windows Vista Pro. 32/ 64 Bits	
Windows 2003 Serveur 32 et 64 Bits	
Windows XP Pro. 32 Bits	

## Configurations minimum requises

Assurez-vous que l’ordinateur sur lequel vous souhaitez installer le logiciel réponde à la configuration décrite ci-après :

- Processeur double coeur
- 4 GB de mémoire RAM
- AGP our PCI Express 8X avec une mémoire de 64 Mo et une assistance DirectX 9.0
- Réseau 10/100 Base-T (Gigabit ou plus avec intégration vidéo)



### Serveur EntraPass WebStation

- Systèmes d'exploitation Windows XP Professionnel, Serveur 2003, Serveur 2008 32 et 64 bits, Vista et la version 7 32 et 64 bits
- Les derniers ensembles de services de Windows et les mises à jour prioritaires doivent être installés
- Processeur Pentium IV 1.8Go
- 10 Go minimum d'espace disque dur
- 1 Go de mémoire RAM
- Internet Information Services (IIS) version 5.1 ou plus récente doit être installé ainsi que les dernières mises à jour des sécurités
- Framework .NET 2.0 avec les dernières mises à jour de sécurité
- Adobe Flash Player 9.0 doit être installé sur l'ordinateur client où on exécutera le service Web

Pour plus d'information sur l'installation et la configuration de l'application Web de Kantech, veuillez consulter le *Manuel de référence de l'Application Web Entrapass*, DN1711 et le *Manuel d'installation*, DN1898.

### Systèmes d'exploitation compatibles

- Windows XP Pro en version 32 bits
- Serveur 2003/2008 Standard/Enterprise
- Vista Pro et Windows 7 Pro (tous en version 32 et 64 bits)
- Tous les systèmes d'exploitation devraient avoir installé les plus récents ensembles de modifications provisoires (service packs) et de mises à jour.

### Environnement virtuel supporté

- VMware Workstation Version 7

### Poste de travail et passerelle avec application NCC

- Système d'exploitation Windows® 98 SEULEMENT (DOS est requis pour le programme NCC et n'est pas disponible sous d'autres systèmes d'exploitation)
- Processeur Pentium III cadencé à 450 MHz minimum
- 64 Mo de mémoire vive (RAM), 128 Mo recommandé
- Espace disque minimum de 2 Go
- Moniteur de 17 po (résolution minimale de 1024 x 768)
- Carte graphique de 4 Mo
- Carte réseau TCP/IP Ethernet 10/100 Mo/sec

### Applications NCC 8000 ou DOS seulement

- Système d'exploitation DOS version 6.22 ou supérieur (le système DOS est requis pour le programme Passerelle Global et n'est pas fonctionnel dans Windows®)
- Processeur Pentium III cadencé à 450 MHz minimum
- mémoire vive de 64 Mo (RAM); 128 Mo recommandé
- Espace disque minimum de 2 Go

- Mémoire de type EMS recommandée

## Exigences additionnelles

Pour certaines applications, les périphériques suivants sont requis :

- Une carte de capture vidéo — pour capturer les photos des détenteurs de carte qui seront intégrées dans les cartes
- Une carte de son — pour utiliser les sons d'avertissement lors de la notification d'une alarme
- Une imprimante de badges — pour imprimer les badges (Badging)
- Un outil de capture de signatures — nécessaire pour intégrer les signatures (Badging)
- Une imprimante d'événements — (matricielle ou laser) pour imprimer des événements (messages et alarmes)
- Une imprimante de rapports — (laser) pour imprimer des rapports

## Trousse d'installation

La trousse d'installation d'EntraPass contient le CD du logiciel EntraPass (et la clé USB) ainsi que le *Manuel de l'utilisateur* DN1925. Il contient également une trousse CBLK-10 comprenant un câble RS-232 de 30 mètres de long (100 pieds) avec des connecteurs RJ-12, l'adaptateur DB9F pour le RJ-12 (740-1023) et l'adaptateur DB9M pour le DB25F (740-1041).

Votre CD d'installation (ou clé USB) vous permet d'installer les composantes de base de votre version EntraPass :

- 1 application serveur
- 1 application passerelle Global
- 1 application serveur et 4 stations de travail supplémentaires

**NOTE:** Chaque application passerelle Global inclut une passerelle multisite lorsque l'option Passerelle double est activée.

- SmartLink et interface de réseau SmartLink
- 1 utilitaire Visualiseur de rapports
- 1 utilitaire Éditeur de vocabulaire
- Capacités du KT-NCC
- Programme KT-Finder

La clé USB ou le CD d'installation contiennent également des options avancées. Celles-ci sont soumises à une licence supplémentaire :

- 8 applications postes de travail supplémentaires (pour un maximum de 128 + 1)
- 128 passerelles NCC ou Global et jusqu'à 40 passerelles Multi-site
- Application serveur redondant et base de données miroir
- Application Video Vault
- 
- Composante d'interface Oracle/MS-SQL pour le programme d'interface MS/SQL

- Connexions EntraPass WebStation

**NOTE:** Les options supplémentaires peuvent uniquement être installées une fois que vous aurez procédé à l'enregistrement du serveur. Ils requièrent une licence supplémentaire.

Assistant d’installation InstallShield

Un assistant d’installation InstallShield vous guidera à travers les différents scénarios d’installation. Le tableau 2-1 donnent la liste des divers scénarios d’installation.

Procédure	Page
Installation EntraPass (nouvelle installation)	See "Installation du système" on page 16
Rajout des composantes système	See "Composantes additionnelles du système" on page 21
Mise à niveau EntraPass	See "Mise à niveau EntraPass" on page 25
Désinstallation EntraPass	See "Désinstallation du logiciel EntraPass" on page 27

Installation du logiciel EntraPass

Le système est prêt et fonctionnel en trois étapes. L’opérateur doit :

- 1 Installer le logiciel à l’aide du code d’installation système figurant sur la pochette du CD
- 2 Enregistrer le système à l’aide du code de confirmation d’enregistrement fourni par l’Assistance Clients de Kantech.
- 3 Installer les premières composantes faisant partie du kit d’installation (5 postes de travail et 1 passerelle; le premier poste de travail s’installera automatiquement au cours de l’installation du serveur EntraPass.)

**NOTE:** Le logiciel est entièrement fonctionnel avant même son enregistrement. Cependant, l’utilisation d’un système non enregistré est restreinte à dix cartes. De plus, une fonction de déconnexion automatique se mettra en marche au bout d’une heure d’inactivité du clavier. Après une déconnexion automatique, l’opérateur devra entrer un mot de passe de vingt caractères; le mot de passe s’affichera dans une boîte jaune dans la partie inférieure de l’écran.

**NOTE:** Lors de l’installation du serveur Global, vous aurez le choix d’installer la passerelle Global ainsi que SmartLink. Toutes les composantes seront installées sur le même ordinateur.

Information de contact configurables

L’information affichée dans la fenêtre **À propos** est configurable avant l’installation du logiciel.

- Ouvrez le fichier EntraPassCustom.ini situé dans le répertoire CustomConfig:

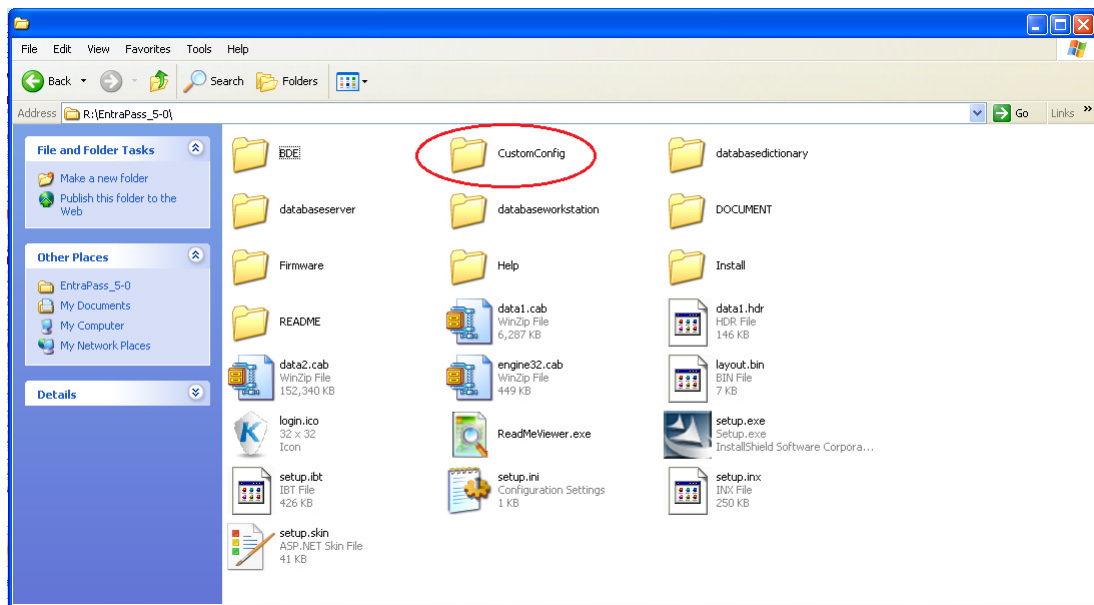

- Modifiez les paramètres selon vos préférences (voir la figure ci-dessous pour le positionnement de chacun des paramètres):

```
[Custom]
LOGINNAME=
PASSWORD=
WEBSITE= votre-texte (voir #1)
TECHSUPPORTWEBSITE= votre-texte (voir #2)
EMAIL= votre-texte (voir #3)
CUSTOMERTITLE= votre-texte (voir #4)
CUSTOMERNOTICE= votre-texte (voir #5)
MASTERLOGO=
DETAILSLOGO= votre-fichier image (voir #6)
PROGRAMLOGO=
WATERMARKLOGO=
KTESTKANTECHLOGO=
```

KTESPRODUCTIMAGE=



## Fond d'écran configurable

L'image de fond d'écran en filigrane peut être configurée avant l'installation du logiciel.

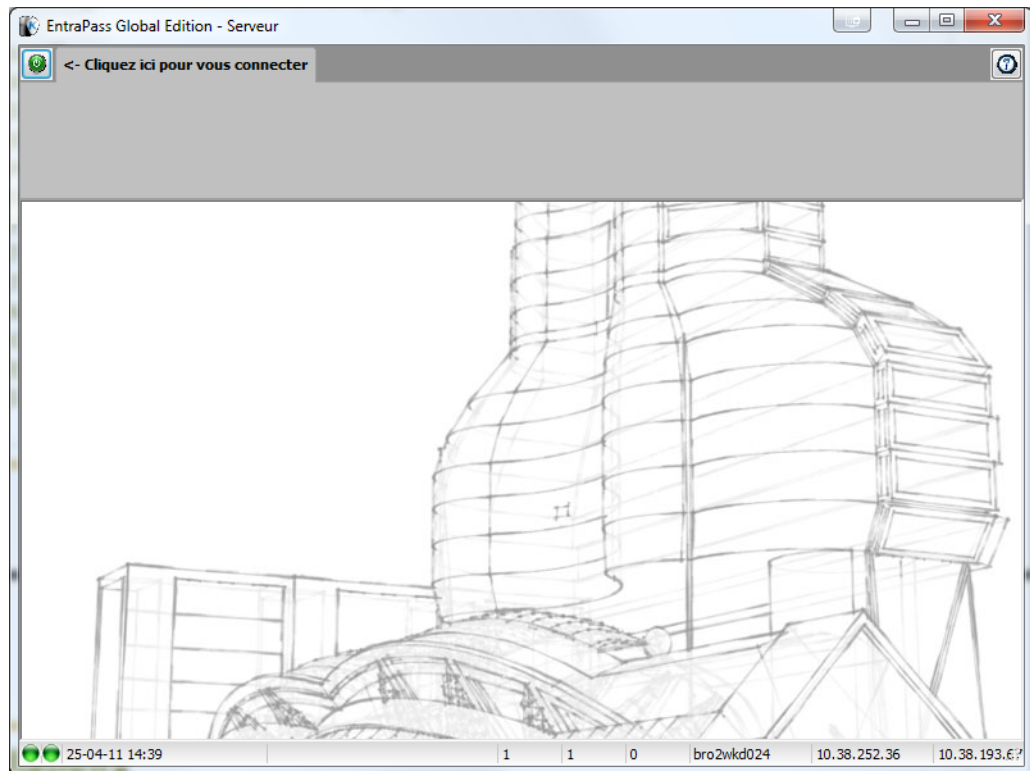

- Ouvrez le fichier EntraPassCustom.ini situé dans le répertoire CustomConfig:
- Modifiez le paramètre WATERMARKLOGO en y ajoutant le nom du fichier de votre image (n'oubliez pas également de placer le fichier de l'image dans le même répertoire):

```
[Custom]
LOGINNAME=
PASSWORD=
WEBSITE=
TECHSUPPORTWEBSITE=
EMAIL=
CUSTOMERTITLE=
CUSTOMERNOTICE=
MASTERLOGO=
DETAILSLOGO=
PROGRAMLOGO=
WATERMARKLOGO= your-image-file
```

KTESTKANTECHLOGO=

## Installation du système

- 1 Avant de commencer l'installation, assurez-vous de fermer toutes les applications EntraPass.
- 2 Insérez le CD du logiciel dans le lecteur de CD-ROM. Le programme d'installation doit démarrer automatiquement si la fonction *autorun* de votre ordinateur est activée. Si le programme d'installation ne démarre pas automatiquement, cliquez sur Démarrer > Parcourir, puis entrez D:\Setup.exe (où D : correspond au lecteur de CD-ROM) dans le champ qui s'affiche. Le système affiche la fenêtre de l'assistant d'installation :
- 3 Mais avant de commencer l'installation, vous devez sélectionner la langue principale d'utilisation du logiciel EntraPass. L'anglais est sélectionné par défaut.

**NOTE:** La langue d'installation (InstallShield) ne pourra pas être modifiée plus tard si vous devez effectuer une actualisation d'EntraPass ou installer des composants systèmes en utilisant une langue différente. Pour changer la langue d'installation, vous devrez désinstaller et réinstaller le logiciel.

**NOTE:** La langue utilisée par le système et la base de données dépend de la langue que vous avez sélectionnée au moment de l'installation du logiciel. Par exemple, si vous sélectionnez «Français», cette langue sera la langue par défaut au moment du démarrage de l'application. La langue utilisée par le système et la base de données peut être modifiée à partir du serveur et du poste de travail EntraPass.

- 4 Cliquez sur Ok. La fenêtre d'accueil s'affiche.

Toutes les fenêtres d'installation ressemblent à celle de la Fenêtre d'accueil.

- Le nom de la version du logiciel que vous êtes sur le point d'installer est situé en haut à gauche de la fenêtre.
  - Suivez les instructions données tout au long du processus d'installation au centre de la fenêtre. Les instructions sont automatiquement mises à jour lorsque vous cliquez sur le bouton Suivant.
  - Les boutons Précédent et Suivant sont disponibles au bas de l'écran et vous permettent de naviguer entre les écrans d'installation si vous désirez vérifier ou modifier un paramètre précédemment réglé.
  - Vous pouvez Annuler l'installation à tout moment.
- 5 Cliquez sur Suivant pour continuer l'installation. La fenêtre de Début de l'installation s'affiche.
  - 6 Sélectionnez la (les) opération(s) que vous souhaitez effectuer. Les premières options proposées sont pour de nouvelles installations alors que la dernière option sert aux mises à jour. Lors de la première installation, vous ne pourrez que sélectionner une des options d'installation. Nous vous suggérons d'installer la première option de la liste.
    - Installer un serveur, une base de données et un poste de travail : Cette option installera le système EntraPass Global Edition. Elle sera grisée si l'application est déjà installée.
    - Installer un poste de travail additionnel : Cette option est sélectionnée lorsque vous installez un poste de travail additionnel. Elle sera grisée si un serveur ou un poste de travail est déjà installé.
    - Installer les composants système EntraPass : Cette option permet d'installer des composants systèmes optionnelles ou supplémentaires EntraPass (passerelle, Webstations, SmartLink, Video Vault, interface Oracle MS-SQL, base de donnée miroir et serveur redondant, etc.). L'option sera grisée si la composante a déjà été installée.

- Installer les utilitaires EntraPass : Cette option permet d'installer les utilitaires EntraPass (Éditeur de vocabulaire, visualiseur de rapport, visualiseur vidéo, interface réseau SmartLink, etc.). L'option sera grisée si les utilitaires ont déjà été installés.
  - Mettre à jour les applications déjà installées : Cette option sera grisée si le système n'a pas été installé auparavant. Pour mettre à jour votre système EntraPass, See "Mise à jour du système" on page 26.
- 7 Cliquez sur Suivant. La fenêtre **Numéro de série** s'affiche.
  - 8 Entrez le Numéro de série pour le serveur ou le logiciel EntraPass Global. L'information se trouve dans la pochette du CD. Assurez-vous d'avoir entré les bons chiffres. Le bouton Suivant s'activera seulement si le code d'installation est valide.
  - 9 Cliquez Suivant. Le système affiche la fenêtre **Contrat de licence** d'utilisation du logiciel :
  - 10 Sélectionnez J'accepte... si vous comprenez et acceptez les conditions décrites dans le Contrat de licence ou cliquez sur Je n'accepte pas... pour annuler l'installation.
- NOTE:** *Vous ne pourrez pas terminer l'installation si vous refusez les conditions du contrat de licence. Le bouton **Suivant** restera grisé jusqu'à ce que vous ayez choisi **J'accepte....***
- 11 Cliquez sur Suivant. L'écran **Informations client** s'affiche.
  - 12 Saisissez le Nom d'utilisateur et le Nom de société.
  - 13 Sélectionnez le type d'utilisateur : tous les utilisateurs qui utiliseront cet ordinateur ou uniquement la personne qui a ouvert une session et qui est enregistrée dans le système.
  - 14 Cliquez sur Suivant. La fenêtre **Choisissez l'emplacement cible** s'affiche.
  - 15 Cliquez Suivant pour accepter le fichier d'installation par défaut indiqué dans la fenêtre.
    - Si vous voulez changer le répertoire où vous voulez installer l'application, cliquez sur Modifier. La boîte de dialogue **Choisissez un dossier** apparaîtra pour que vous puissiez sélectionner le nouveau répertoire d'installation.
    - Tapez le nom du répertoire cible où vous voulez installer EntraPass ou double-cliquez sur l'arborescence des répertoires pour accéder au répertoire cible. Puis cliquez sur Ok. Le chemin pour y accéder sera indiqué dans la fenêtre Choisissez l'emplacement cible.
  - 16 Cliquez sur Suivant. La fenêtre **Prêt à installer le logiciel** s'affiche.
  - 17 Si vous voulez passer en revue les paramètres que vous avez entrés, cliquez sur Précédent. Si tout est prêt pour l'installation, cliquez sur Suivant. L'installation commencera.
  - 18 Pendant l'installation, vous serez invité à Sélectionner les langues primaire et secondaire du système. Ceci définira la langue de la base de données et les langues que vous pourrez utiliser dans EntraPass.
  - 19 Cliquez OK pour continuer l'installation.
  - 20 Durant le processus d'installation, vous serez invité à Installer :
    - Intellex API
    - Si le système API est requis, cliquez Oui (voir Remarque) et suivez les instructions.
    - La WebStation EntraPass
    - Si la WebStation est requis ou déjà installé, cliquez Oui, suivez les instructions (voir Remarque)



- Si la WebStation n'est pas requise, cliquez Non.

**NOTE:** Le processus d'actualisation de la WebStation créera automatiquement une sauvegarde de la WebStation existante. Le dossier de sauvegarde de la WebStation EntraPass sera situé dans le répertoire suivant:

- C:\\Inetpub\\wwwroot\\EntrapassWebstation\\Backup\\YYYY-M-DD\_H-MM\\EntraPassWebstation
- 21 Une fois l'installation de la première option terminée, le système vous invitera à consulter le fichier Lisez-moi. Vous pouvez aussi choisir d'installer les applications en tant que des services Windows. Les applications qui sont exécutées en tant que services Windows repartiront automatiquement même si le système est fermé accidentellement.
- 22 Cliquez Suivant. Le système va vérifier s'il n'y a pas d'autres applications ou fonctionnalités à installer. Si c'est le cas, le message suivant s'affichera :

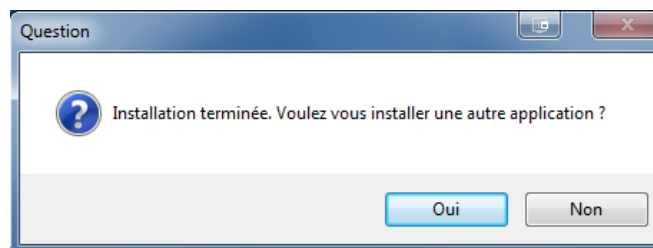

- Si vous voulez installer d'autres applications, cliquez Oui et recommencer au numéro 4.

**NOTE:** Si l'application que vous souhaitez installer nécessite un numéro de série, vous devez contacter le service d'assistance technique de Kantech pour enregistrer le système pour pouvoir procéder avec l'installation : référez-vous à "Enregistrement du système" à la page 24.

- Si l'installation est terminée et que vous ne voulez pas installer d'autres applications, cliquez sur Non. La fenêtre de Fin d'installation de l'Assistant InstallShield s'affiche alors :

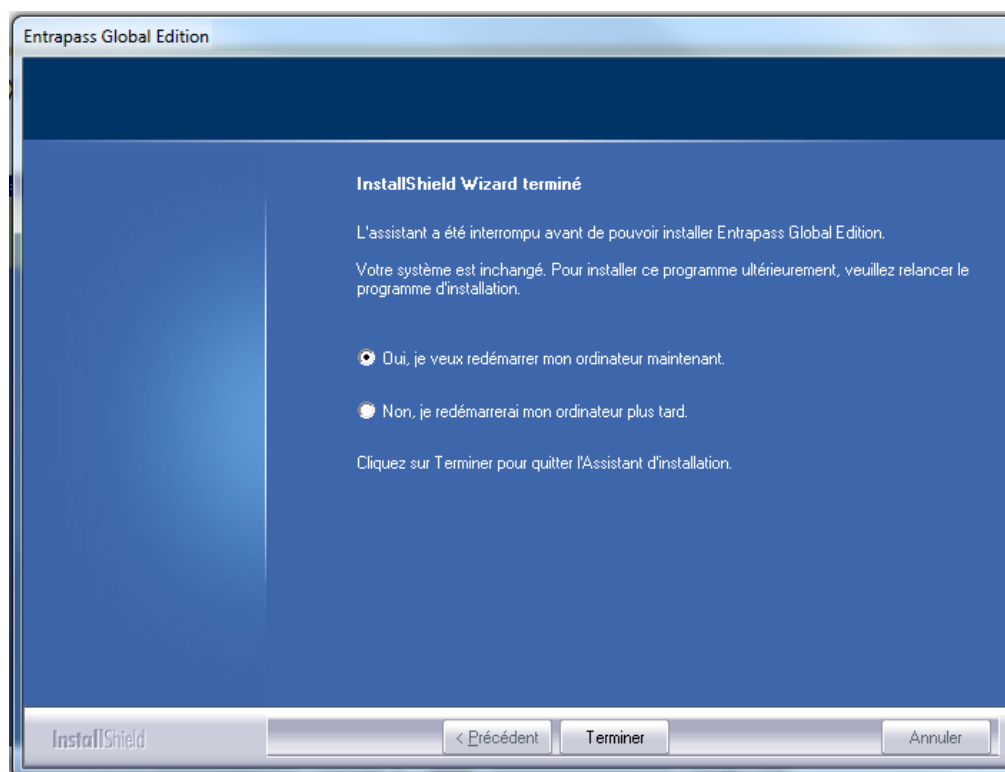

- 23 Vous pouvez choisir de redémarrer votre ordinateur immédiatement ou bien plus tard.
- 24 Enlever le CD du lecteur.
- 25 Cliquez sur Terminer pour finir l'installation.

**NOTE:** Vous devez redémarrer l'ordinateur après l'installation.

- 26 La prochaine étape est de contacter le service d'assistance technique de Kantech pour obtenir le numéro d'enregistrement pour les différentes composantes du système. Suivez les instructions dans la section suivante de ce manuel.

## Enregistrement du système

Il est recommandé d'enregistrer le système le plus tôt possible afin que les utilisateurs puissent installer des options supplémentaires et utiliser le système d'accès sans restrictions. Avant son enregistrement, le système est fonctionnel, mais il est limité à 10 cartes seulement. De plus, l'opérateur sera déconnecté au bout d'une heure d'inactivité au clavier. Il faudra entrer le mot de passe de 20 caractères généré de manière aléatoire à chaque fois qu'il sera déconnecté.

## Enregistrer le système

- 1 Cliquez sur l'icône Serveur située sur le bureau. Vous pouvez également lancer le serveur EntraPass à partir du menu Démarrer de Windows® (Démarrer > EntraPass Global Edition > Serveur > Serveur).
- 2 Cliquez sur le bouton Ouverture / Fin de session. La fenêtre de connexion de l'opérateur s'affiche.
- 3 Entrez Kantech dans le champ Nom d'utilisateur (non sensible à la casse). Entrez le mot de passe provisoire à 20 caractères affiché en bas de la fenêtre d'ouverture de session de l'opérateur (le mot de passe temporaire n'apparaît que dans le cadre de nouvelles installations seulement). La fenêtre d'enregistrement du système s'affiche.

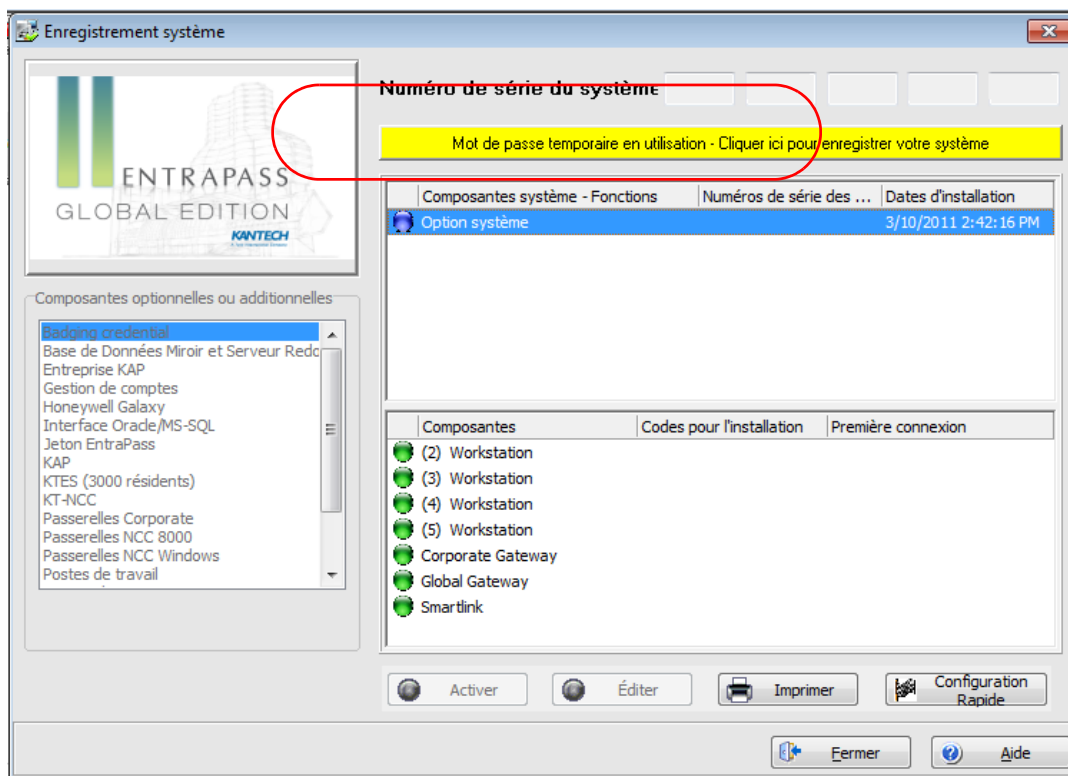

- 4 Cliquez sur le bouton jaune Mot de passe temporaire en utilisation (...) pour enregistrer le système. La fenêtre d'enregistrement du système s'affiche dans le cadre de nouvelles installations seulement.
- 5 Allez à [www.kantech.com](http://www.kantech.com) et cliquez sur Centre des membres.

**NOTE:** Si vous n'êtes pas encore membre, veuillez envoyer votre demande et vous devriez recevoir un courriel de confirmation d'ici un ou deux jours ouvrables.

- 6 Cliquez sur **Enregistrement Kantech**.
- 7 Entrez le **Numéro de série du système** et suivez les instructions en ligne.

- 8 Retournez sur l'écran **Enregistrement du système EntraPass** et entrez le **Code de confirmation d'enregistrement**, et ensuite cliquez sur **OK**. Le bouton **OK** est seulement activé quand le code d'enregistrement est valide.

**NOTE:** Si vous sortez de la fenêtre principale Serveur, sans enregistrer le système, la fenêtre Changer l'authentification du mot de passe s'affiche. Elle n'apparaîtra une fois le système enregistré.

## Composantes additionnelles du système

Une fois le serveur enregistré, vous pouvez installer des composantes additionnelles. Ces dernières incluent les applications EntraPass et d'autres utilitaires tels que l'application EntraPass Video Vault. Avant d'installer les composantes du système, assurez-vous que l'ordinateur désigné répond aux exigences minimales. Il n'est pas nécessaire de contacter le service d'assistance technique de Kantech pour installer les deux premières applications de poste de travail et la première application de passerelle. Ces dernières font partie de l'ensemble d'installation.

- 1 Dans la fenêtre principale du **Serveur**, cliquez sur la barre d'outils **Connexion** (ou Application Workstation > barre d'outils **Options** des options du Poste de travail), cliquez sur le bouton Enregistrement du système. La fenêtre d'enregistrement système apparaîtra.

**NOTE:** Le serveur EntraPass vous donne droit à cinq applications poste de travail et à une application passerelle Global. Une application poste de travail est automatiquement installée au moment d'installer le serveur et sert à des fins de configuration. Cette application n'apparaît dans la liste du bas parce qu'elle est automatiquement installée puis enregistrée. Utilisez le CD d'installation ainsi que les Codes d'installation pour installer les quatre applications poste de travail additionnelles ainsi que l'application passerelle. Veillez à ce que les ordinateurs sur lesquels seront installées ces composantes respectent les exigences minimales citées en début de chapitre.

- 2 Cliquez sur le bouton Imprimer afin d'imprimer les Codes d'installation. Vous pourrez ainsi emporter les codes près des ordinateurs sur lesquels vous désirez installer les applications postes de travail additionnelles ainsi que l'application passerelle. Pour éviter les erreurs, évitez de retranscrire les codes à la main.

**NOTE:** Lorsque vous installez une option avancée (par exemple une passerelle supplémentaire), vous pouvez configurer ses sites en utilisant l'utilitaire Programme de configuration rapide.

- 3 À partir de la **Fenêtre d'enregistrement système**, sélectionnez les composantes que vous désirez installer. Puis sélectionnez le bouton Cliquez ici pour installer les composantes (liste gauche). La fenêtre d'enregistrement d'une composante (nom de la composante) apparaîtra.
- 4 Complétez les champs Option Numéro de série (lisible sur le certificat de l'option) puis

**NOTE:** Il existe deux manières d'enregistrer une nouvelle composante ; enregistrez-la en ligne au [www.kantech.com](http://www.kantech.com) ou contactez votre bureau régional d'assistance technique pour obtenir le code de confirmation d'enregistrement.

- 5 Aller au [www.kantech.com](http://www.kantech.com) et cliquez sur Centre des membres.

**NOTE:** Si vous n'êtes pas encore membre, veuillez envoyer votre demande et vous devriez recevoir un courriel de confirmation d'ici un ou deux jours ouvrables.

- 6 Cliquez sur **Enregistrement Kantech**
- 7 Entrez le numéro de série du système et suivez les instructions en ligne.
- 8 Retournez sur l'écran **Enregistrement du système EntraPass** et entrez le Code de confirmation d'enregistrement. Ensuite cliquez sur OK. Le bouton OK est seulement activé quand les deux codes sont valides.

**NOTE:** *Après que vous ayez saisi le code de confirmation d'enregistrement, le système génère un code d'installation dans l'écran d'enregistrement du système. Les drapeaux bleus servent à identifier les composantes qui ont été créées mais ne sont pas encore activées. Les drapeaux verts servent à indiquer les composantes qui ont été activées. Le code d'installation est obligatoire pour pouvoir installer la composante avec le CD-ROM EntraPass.*

- 9 Répétez les étapes 3 à 8 pour chaque composante système.

**NOTE:** *Vous devrez établir la communication entre le serveur EntraPass et l'ordinateur ou la nouvelle composante/option est installé (s'il y a lieu). Effectuez cette étape seulement si vous avez installé la composante/option sur un computer autre que celui sur lequel l'application poste de travail EntraPass a été installée.*

## Édition d'une composante du système

EntraPass vous permet d'attribuer un nom personnalisé à chaque application afin d'en faciliter l'identification à la consultation d'un message d'événement. Vous pouvez également modifier le nom d'une composante dans son menu de définition (Périphériques > application EntraPass).

### Attribuer un nom descriptif à une application

- 1 À la fenêtre Inscription poste de travail, sélectionnez le nom d'une application puis cliquez sur le bouton **Éditer** pour afficher la fenêtre Éditer la composante
- 2 Tapez un nom descriptif pour l'application EntraPass sélectionnée dans le champ Description. Nous vous recommandons de taper un nom dans les langues primaire et secondaire si vous exploitez EntraPass en deux langues.
- 3 Cochez une ou plusieurs des options suivantes :
  - Poste de travail verrouillé : cochez cette option si l'application EntraPass est installée sur un ordinateur réservé exclusivement à la réception des messages d'événements système.
  - Authentification désactivée : cochez cette option si vous désirez empêcher l'ordinateur sur lequel l'application EntraPass est installée d'envoyer un message d'authentification au serveur.
  - Utiliser un mot de passe d'authentification au serveur : cochez cette option si vous désirez attribuer un mot de passe spécifique à ce poste de travail. Si vous choisissez cette option, tapez ensuite votre mot de passe dans le champ Mot de passe d'authentification.

**NOTE:** *Le champ **Type de périphérique** affiche le type de composante sélectionnée. Par exemple, le champ peut afficher « passerelle multi-site » si le poste de travail est dédié à la fonction de passerelle multi-site. Cette identification est également affichée dans la fenêtre de définition de l'application (**Périphériques > Application EntraPass**).*

## Communication avec le serveur EntraPass

Une fois que vous aurez installé une application EntraPass sur un ordinateur, vous devrez établir la communication via le serveur Entrapass, entre les deux ordinateurs. Les étapes suivantes vous guideront pour configurer et établir la première communication entre l'application poste de travail et le serveur EntraPass.

**NOTE:** Avant de continuer, assurez-vous que le serveur est bien en ligne. Si ce n'est pas le cas, démarrez-le.

### Établir la communication avec le serveur

- 1 Depuis le menu Démarrer de Windows®, cliquez sur Programmes > EntraPass Global Edition > Application EntraPass > Enregistrement sur le serveur. Vous pouvez également démarrer l'application EntraPass; le système lancera automatiquement le programme d'enregistrement lorsqu'une application tentera de se connecter au serveur avant d'avoir été enregistrée.

**NOTE:** La fenêtre d'enregistrement s'affiche également lorsque vous démarrez une application avant que le serveur EntraPass ne soit en ligne. Dans ce cas, il vous suffit simplement de démarrer le serveur EntraPass.

- 2 Sélectionnez le protocole de communication utilisé par le serveur et l'application EntraPass.
  - NetBEUI—Le protocole NetBEUI (Interface utilisateur NetBIOS améliorée) utilise le nom de l'ordinateur pour communiquer avec les périphériques. Entrez le nom de l'ordinateur sur lequel le logiciel du serveur EntraPass est installé (sensible à la casse). Vous pouvez utiliser le bouton Parcourir pour afficher les noms d'ordinateur existants.
  - TCP/IP—Entrez l'adresse TCP/IP de l'ordinateur sur lequel le programme du serveur EntraPass est installé. L'adresse TCP/IP du serveur EntraPass s'affiche dans la barre d'état du serveur.
  - Nom de domaine: Entrez le nom de l'ordinateur ou du groupe de travail duquel le serveur EntraPass est membre.
  - Local—Cliquez sur Local au moment d'enregistrer une composante dans l'ordinateur sur lequel le serveur EntraPass est installé. Cette option utilise l'adresse fournie par le logiciel du serveur.
- 3 Cochez le bouton Fournir l'adresse TCP/IP locale si l'application poste de travail est reliée au serveur EntraPass via une connexion de type VPN (Virtual Private Network). Entrez l'adresse IP utilisée par l'application VPN. Cette adresse est fournie par l'application VPN et est normalement visible en cliquant sur l'icône VPN minimisée dans la zone de notification système au bas de votre écran.
- 4 Vous pouvez entrer un mot de passe d'enregistrement si vous souhaitez que les autres opérateurs entrent un mot de passe spécifique lorsqu'ils enregistrent les applications poste de travail au serveur EntraPass.

## Installation d'une application Global interne (NCC8000)

Sous Windows® 98, l'application Global et la passerelle peuvent être installées sur un même ordinateur. Si tel est le cas, il vous suffit d'ajouter les lignes de commandes suivantes au fichier Config.sys.

### Éditer le fichier Config.sys

- 1 À partir du menu Démarrer de votre système d'exploitation Windows®, sélectionnez Exécuter.
- 2 Tapez Sysedit dans la boîte de dialogue Exécuter.
- 3 À la liste des fichiers affichés, sélectionnez CONFIG.SYS et tapez les lignes de commande qui suivent :
  - dos = high,umb
  - break = off
  - device = C:\WINDOWS\himem.sys
  - device = C:\WINDOWS\emm386.exe ram 592
  - files = 20
  - buffers = 20
- 4 Redémarrez le ordinateur.

### Installation d'une application Global externe

Si l'application Global est installée sur un ordinateur autre que celui sur lequel est installée la passerelle, suivez les étapes suivantes :

- 1 Sélectionnez l'ordinateur dédié à l'application Global et veillez à ce qu'il soit équipé de MS DOS, version 6.22 ou supérieure.
- 2 Reliez un câble RS-232 — avec adaptateurs appropriés — au port de communication de l'ordinateur sur lequel est installée la passerelle et au port de communication COM1 du ordinateur sur lequel sera installée le programme Passerelle Global.

**NOTE:** Le port série COM1 de l'ordinateur Passerelle Global est utilisé pour communiquer avec l'interface logiciel de la passerelle, AUCUN AUTRE PORT DE COMMUNICATION NE DOIT ÊTRE ATTRIBUÉ À CETTE APPLICATION CAR LA COMMUNICATION SERA IMPOSSIBLE. De plus, si le port de communication COM1 est défectueux, vous devrez remplacer l'ordinateur.

- 3 Créez une disquette de démarrage. Pour créer une disquette de démarrage, insérez une disquette formatée dans le lecteur A:\. Puis, à partir du bureau Windows®, faites un double-clic sur l'icône **Poste de travail** et sélectionnez l'icône du lecteur de disquettes. Faites ensuite un clic sur le bouton droit puis sélectionnez Formater au menu de raccourcis. Windows® affiche une nouvelle fenêtre dans laquelle vous devez cliquer sur Autres options et sélectionner Copier fichiers système.
- 4 Une fois la disquette complétée, vous devez explorer le contenu du disque CD (à partir de la fenêtre Explorateur de Windows®) et copier tous les fichiers contenus dans le répertoire Global sur la disquette de démarrage (voir remarque ci-après).

**NOTE:** N'oubliez pas de désactiver l'option **Lecture seulement** associée à chaque fichier. Pour ce faire, affichez le contenu de la disquette et utilisez les touches **CTRL + A** pour sélectionner tous les fichiers. Cliquez sur le bouton droit de la souris et sélectionnez l'item de menu **Propriétés**. Décochez l'item **Lecture seulement**.

- 5 Si votre système est limité en mémoire, il peut s'avérer nécessaire de charger certains pilotes. Pour ce faire, ajoutez les lignes suivantes au fichier Config.sys :
  - DEVICE = C:\DOS\HIMEM.SYS

- DEVICE = C:\DOS\EMM386.exe

**NOTE:** HIMEM.SYS et EMM386.EXE sont des gestionnaires de mémoire qui servent à libérer le bloc mémoire conventionnelle — les premiers 640K de mémoire d'un ordinateur. Ces pilotes libèrent autant de mémoire conventionnelle que possible et permettent au logiciel Passerelle Globale d'utiliser cet espace mémoire libéré pour s'exécuter normalement. Il pourrait s'avérer nécessaire de charger ces pilotes parce que leur non-utilisation pourrait résulter en un dysfonctionnement de la Passerelle Global. Par exemple, elle pourrait ne pas fonctionner normalement ou certaines requêtes pourraient ne susciter aucune réponse, comme par exemple activer/désactiver un relais. Charger ces pilotes libère la mémoire conventionnelle requise pour exécuter le programme Passerelle Global. Même si ce problème particulier ne se manifeste pas lors de toutes les installations, il vaut mieux le mentionner pour éviter d'éventuels problèmes.

- 6 Éjectez la disquette puis redémarrez l'ordinateur sur lequel vous désirez installer l'application Global. Insérez la disquette de démarrage Passerelle Global et redémarrez l'ordinateur. L'installation sera exécutée automatiquement. Une séquence de neuf tonalités signale que l'installation est complète. Quand l'installation sera terminée, vous entendrez 9 bips.
- 7 Éjectez la disquette et redémarrez l'ordinateur. La Passerelle Global détecte et énumère les périphériques présents sur l'ordinateur, les ports de communication internes ainsi que la carte d'extension de communication KLEXP-08. Une fois cette détection complétée, le Global parcourt les diverses vitesses de communication jusqu'à ce qu'il entre en communication avec la passerelle.

## Configuration d'une application Global externe (NCC8000)

Pour configurer l'application Global externe afin de lui permettre de communiquer avec la passerelle, il suffit de :

- 1 Démarrer une session de travail sur une applicationEntraPass ou le programme de configuration EntraPass
- 2 Dans l'onglet Dispositif, sélectionnez le menuDéfinition de passerelle
- 3 Dans la liste de composantes, sélectionnez la passerelle qui sera utilisée avec la passerelle Global.
- 4 Sélectionnez RS-232 à l'item Connexion NCC,
- 5 Au champ RS-232 Configuration passerelle, sélectionnez le port de communication utilisé sur l'ordinateur dédié à la passerelle pour communiquer avec la passerelle Global puis sélectionnez la **Vitesse de communication** entre la passerelle et l'application Global.
- 6 Cliquez sur le bouton Sauvegarder.

## Mise à niveau EntraPass

- 1 Avant de commencer l'installation, assurez-vous qu'aucune application EntraPass n'est en cours d'exécution.
- 2 Insérez le CD-ROM du logiciel dans le lecteur. Le programme d'installation devrait démarrer automatiquement si votre ordinateur est configuré pour se lancer automatiquement. Si l'installation ne



démarrer pas automatiquement, cliquez sur Démarrer > Exécuter et saisissez D:\Setup.exe (D: étant le lecteur CD) dans le champ affiché.

**NOTE:** Une sauvegarde de la base de données sera effectuée automatiquement pendant le processus de mise à niveau.

3 Entrez le **Numéro de série de mise à niveau** (indiqué sur le certificat de mise à niveau).

**NOTE:** Il existe deux moyens de mettre le système à niveau; s'enregistrer en ligne au [www.kantech.com](http://www.kantech.com) ou contacter votre bureau régional d'assistance technique de Kantech pour obtenir le Code de confirmation d'enregistrement.

4 Allez au [www.kantech.com](http://www.kantech.com) et cliquez sur Centre des membres.

**NOTE:** Si vous n'êtes pas encore membre, veuillez envoyer votre demande et vous devriez recevoir un courriel de confirmation d'ici un ou deux jours ouvrables.

5 Cliquez sur **Enregistrement Kantech**.

6 Entrez le **Numéro de série du système** et suivez les instructions en ligne.

7 Retournez à l'écran Mise à niveau du système, entrez le code de confirmation de l'enregistrement et cliquez sur OK. Le bouton **OK** est activé seulement lorsque les deux codes sont valides.

8 Les prochaines étapes sont les mêmes que pour la mise à jour d'EntraPass See "Mise à jour du système" on page 26.

## Mise à jour du système

Lorsque vous effectuez une mise à jour de votre logiciel, le système détecte automatiquement les composantes installées et les met à jour. Il est vivement recommandé d'effectuer une mise à jour de votre système lorsque celui-ci est à son utilisation minimal (le vendredi soir, par exemple).

### Avant d'effectuer une mise à jour de votre logiciel

1 Procédez à une **sauvegarde complète de la base de données**.

2 Si vous avez installé l'option serveur redondant et la base de données miroir, vous DEVEZ TOUT D'ABORD éteindre le serveur redondant

3 Éteignez le serveur EntraPass ainsi que toutes les autres applications EntraPass. Aucune application, aucun service ou contrôle de service ne doit être ouvert **lorsque vous effectuez une mise à jour du système**.

**NOTE:** La mise à jour de toutes les composantes du même ordinateur se fera en une seule fois. Lorsque la mise à jour sera complétée, **NE PAS** redémarrer le serveur redondant et la base de données miroir tout de suite.

4 Vérifiez la base de données du système pour vous assurer qu'aucune erreur n'a été détectée (See "Utilitaire de base de données" on page 364)

5 Une fois que vous avez vérifié la base de données et qu'aucune erreur n'est présente, démarrez le serveur EntraPass. Une fois le serveur opérationnel, démarrez la base de données miroir et le serveur redondant. Il est important de démarrer le serveur **avant** de faire démarrer le serveur redondant et la base de données miroir.

- 6 Lorsque toutes les applications auront été mises à jour, nous vous recommandons fortement de recharger les passerelles pour vous assurer que toutes les données seront actualisées et envoyées aux contrôleurs (Opérations > Recharger la passerelle).
- 7 Vous pouvez également utiliser la commande de menu Afficher les applications connectées pour vérifier l'état de toutes les passerelles et des autres applications EntraPass enregistrées dans le système.

### Effectuer la mise à jour de votre logiciel

- 1 Insérez le CD du logiciel d'installation dans le lecteur de CD-ROM. Le programme d'installation devrait démarrer automatiquement si votre ordinateur est configuré pour se lancer automatiquement. Si le programme d'installation ne démarre pas automatiquement, cliquez sur Démarrer > Exécuter, puis saisissez ce qui suit : d:\Setup.exe (le lecteur de CD-ROM se trouve dans le disque d) dans le champ affiché. Le système affiche la fenêtre de configuration de l'installation.
- 2 Cliquez sur Suivant. La fenêtre d'accueil s'affiche alors.
- 3 Cliquez sur Suivant. La fenêtre Début de l'installation s'affiche alors.
- 4 Sélectionnez l'option Mise à jour des applications installées puis cliquez sur Suivant. La fenêtre Applications déjà installées s'affiche alors, répertoriant tous les logiciels présentement installés sur votre ordinateur.
- 5 Cliquez sur Suivant pour continuer. La mise à jour commence alors et tous les programmes installés sur votre ordinateurs seront mis à jour.
- 6 Cliquez sur le bouton Aperçu pour lire le fichier Lisez-moi contenant les mises à jour effectuées sur les différentes applications. Lorsque vous avez terminé, refermez-le. Vous reviendrez automatiquement à la fenêtre Fin de l'installation.
- 7 Cliquez sur Suivant. Le système vérifiera si d'autres applications ou des utilitaires doivent être installés. Si c'est le cas, le message suivant apparaîtra à l'écran :
  - Si vous voulez installer d'autres applications, cliquez sur Oui et recommencer à l'étape numéro 2.

**NOTE:** Si l'application que vous désirez installer nécessite un numéro de série, vous devez contacter le service d'assistance de Kantech pour enregistrer le système avant de pouvoir procéder.

- Si l'installation est terminée, cliquez sur Non. La fenêtre **InstallShield Wizard terminé** s'affiche alors :
- 8 Vous pouvez choisir de redémarrer immédiatement votre ordinateur ou bien de le faire plus tard.
  - 9 Enlevez le CD du lecteur.
  - 10 Cliquez sur Terminer pour compléter l'installation.

**NOTE:** Après la mise à jour, vous devez redémarrer votre ordinateur dans l'ordre prescrit au début de ce chapitre, See "Avant d'effectuer une mise à jour de votre logiciel" on page 26.

### Désinstallation du logiciel EntraPass

Si vous avez besoin de désinstaller le logiciel EntraPass, vous devrez utiliser l'option Ajouter/Supprimer des programmes dans le panneau de contrôle.

- 1 Sur Windows XP, cliquez sur Démarrer > Paramètres > Panneau de contrôle (Démarrer > Panneau de configuration sur Vista et 7).
- 2 Cliquez ensuite sur Ajouter/Supprimer des programmes (Programmes et fonctionnalités sur Vista et 7) pour ouvrir la boîte de dialogue.
- 3 Sélectionner le programme que vous voulez supprimer de la liste et cliquez sur Supprimer. La boîte de dialogue de désinstallation du programme EntraPass s'affichera à l'écran.
- 4 Sélectionnez l'application que vous voulez désinstaller. Si vous voulez désinstaller complètement EntraPass, cochez la boîte Désinstaller toutes les applications.
- 5 Cliquez sur Suivant.
- 6 Avant de continuer, le système vous demandera de confirmer l'opération.
  - Cliquer Oui pour continuer le processus de désinstallation.
  - Cliquez Non pour annuler le processus de désinstallation.
- 7 Une fois le processus de désinstallation terminé, la boîte de dialogue **InstallShield Wizard terminé** s'affichera à l'écran.
- 8 Cliquez sur Terminer pour sortir de l'assistant.
- 9 Redémarrez votre ordinateur.

## Démarrage

Ce chapitre présente l'interface utilisateur et les fonctions de base du système EntraPass.

Pour démarrer une session de travail EntraPass, vous devez démarrer les applications serveur, Passerelle et Poste de travail.

Le serveur est un ordinateur dédié qui gère la base de données du système de contrôle d'accès. Il est utilisé pour recevoir et envoyer des informations à partir des passerelles. Les passerelles reçoivent les informations des sites et les transmettent au serveur.

Les postes de travail EntraPass permettent aux opérateurs d'accéder et de programmer la base de données ainsi que les composantes du système.

**NOTE:** On peut activer l'option Base de données miroir et serveur redondant pour contrôler l'activité du serveur principal et servir de solution alternative en cas de panne du serveur principal. Veuillez noter que même si l'interface MS-SQL/ORACLE ne peut pas se connecter au serveur redondant, tous les événements seront mémorisés jusqu'à ce que la connection au serveur primaire soit restaurée.

**NOTE:** Tous les opérateurs autorisés doivent posséder un nom d'utilisateur et un mot de passe uniques et confidentiels attribués par l'installateur/l'administrateur du système. Il est très important de restreindre l'accès aux postes de travail EntraPass au personnel autorisé.

### Démarrage et fin de session

- 1 Cliquer sur Démarrer > **Tous les programmes** > EntraPass Global Edition > Serveur > (Application EntraPass) à partir du menu Démarrer de Windows®. Une application peut consister en un poste de travail seulement, une passerelle ou tout autre utilitaire autonome. On peut également démarrer le programme en cliquant sur l'icône de raccourci EntraPass située sur le bureau.
- 2 Au démarrage, l'application tentera d'établir la communication avec le serveur. La langue d'affichage dépend du paramètre sélectionné par l'opérateur précédemment connecté. La langue du logiciel par défaut est l'anglais.

**NOTE:** Vous devez tout d'abord démarrer le serveur EntraPass. Si vous démarrez une application poste de travail EntraPass avant de démarrer le serveur, il vous sera demandé d'enregistrer votre application sur le serveur même si l'application a déjà été enregistrée. Si l'application a été enregistrée, il vous suffit simplement de démarrer le serveur.

### Démarrer le serveur EntraPass

Le serveur EntraPass est utilisé pour :

- Afficher toutes les applications connectées au serveur, le rapport d'activités du système ainsi que le journal des erreurs système
- Enregistrer les nouvelles connexions (applications postes de travail, applications passerelle et applications client tel que : Report Viewer, SmartLink, EntraPass Video Vault, etc.)
- Effectuer des sauvegardes (des données, des archives, et des bases de données de présence)
- Restaurer les données (données, archives, et bases de données de présence),
- Vérifier l'intégrité de la base de données

- Modifier la langue de la base de données
- 1 Démarrez le serveur (à partir du menu Démarrer de Windows® ou depuis le bureau).
- 2 La fenêtre de démarrage du serveur affiche une barre de progression ainsi que les informations relatives au processus de démarrage du serveur. Lorsque le processus est terminé, l'écran d'ouverture de session apparaîtra à l'écran.
- 3 Cliquez sur le bouton Ouvrir/Fermer session pour vous inscrire au serveur.
- 4 Entrez les informations d'identification de l'opérateur. Le nom d'utilisateur par défaut est kantech. Il n'est pas sensible à la casse. Le mot de passe par défaut est kantech, en minuscules. Ce mot de passe est sensible à la casse.

**NOTE:** Pour permettre à un opérateur de se connecter au serveur, sélectionnez l'option **Autoriser l'inscription sur le serveur** à la fenêtre de définition des niveaux de sécurité (**Système > Niveaux de sécurité**). Pour plus de détails, see "Définition des niveaux de sécurité" on page 263.

**NOTE:** Le système mémorise les cinq derniers noms d'utilisateurs, permettant ainsi à un opérateur de sélectionner son nom d'utilisateur à partir d'une liste déroulante. Pour supprimer un nom d'utilisateur de cette liste, sélectionnez-le puis cliquez sur la touche **Delete** (Supprimer) du clavier. Le paramètre **Afficher la Liste des ouvertures de sessions** est désactivée par défaut. On peut l'activer dans le dialogue Application EntraPass.

- 5 Une fois que vous avez entré les informations de connexion appropriées, la fenêtre principale du serveur EntraPass s'affiche avec la barre d'outils activée. Sélectionnez l'onglet désiré ou la commande de menu correspondante pour effectuer une opération ou pour afficher les informations système.

**NOTE:** La barre d'état indique l'état de la communication : elle tourne au vert si la communication fonctionne ou au rouge s'il y a problème de communication.

- 6 Placez le curseur sur l'indicateur de statut (le rectangle de couleur ) pour faire apparaître des information complémentaires sur les données qui s'affichent : les deux premiers rectangles de couleur indiquent l'état de la base de données du serveur (fermée ou non disponible).
  - Si le premier rectangle d'état est **rouge**, ceci indique que la base de données du système n'est pas ouverte. Ceci pourrait être dû à une opération de sauvegarde ou à une vérification de la base de données en cours
  - Si le second rectangle d'état est **rouge**, ceci indique que la base de données du système est indisponible. Ceci se produit lorsque, par exemple, le serveur est en cours de traitement des données ou d'actualisation de la base de données
  - Un rectangle **vert** indique que la base de donnée est disponible

## Démarrer l'application passerelle

La passerelle peut être installée sur le même ordinateur que les applications serveur ou poste de travail. Par contre, il est recommandé de l'installer sur un ordinateur dédié.

- 1 Démarrez la passerelle (à partir du menu Démarrer de Windows® ou depuis le bureau). Vous n'êtes pas obligé d'entrer un mot de passe ou un nom d'utilisateur. La fenêtre principale d'EntraPass s'affiche.

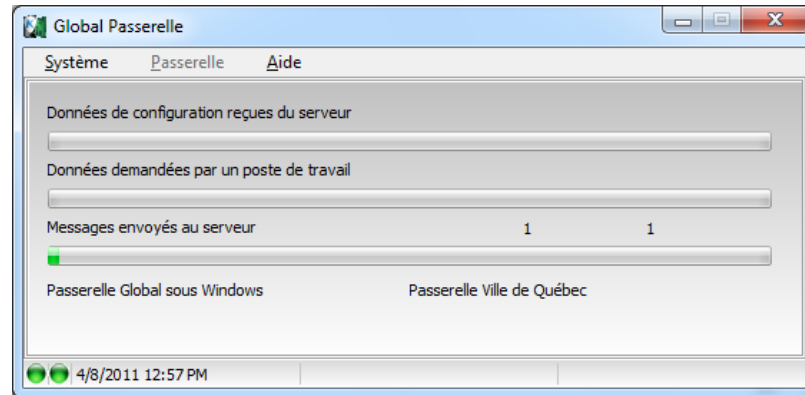

- 2 Vous pouvez cliquer avec le bouton droit n'importe où sur la fenêtre du programme de la passerelle pour afficher un sous-menu :
  - Minimiser permet de réduire la fenêtre de la passerelle
  - Envoyer au « tray » envoie la fenêtre sur la barre d'état
- 3 Soyez attentif aux barres de progression. Elles indiquent :
  - Les Données de configuration reçues du serveur : cette barre de progression indique des données de configuration telles que les modifications des cartes sont envoyées à la passerelle via le serveur
  - Les Données demandées par le poste de travail : ces données requises pourraient être une demande d'état
  - Les Messages envoyés au serveur : ces messages proviennent des contrôleurs sont envoyés au serveur

**NOTE:** Le champ **Type de passerelle** identifie la passerelle en marche. Il peut s'agir d'une passerelle de type Corporate ou Global .

- 4 Vous pouvez sélectionner la commande de menu Système pour vous connecter, pour vous déconnecter ou pour effectuer un rechargement de la passerelle.
- 5 Vous pouvez sélectionner la commande de menu Passerelle(s) si vous souhaitez choisir une passerelle. Le nombre de passerelles communiquant avec le serveur s'affiche dans la barre d'état de la fenêtre principale de la passerelle.

**NOTE:** La barre d'état affiche l'état de la communication. Le premier rectangle de couleur indique l'état de la communication avec le serveur. S'il est **rouge**, ceci indique que le serveur ne communique pas avec la passerelle. Cela peut se produire lorsque le serveur est hors ligne (simplement, démarrez le serveur). La date et l'heure du système, le nombre de passerelles et l'adresse IP du serveur sont également affichés dans la barre d'état.

**NOTE:** Les barres de progression ne sont pas des barres d'état. Vous ne devez pas attendre qu'elles soient remplies.

## Démarrer le poste de travail EntraPass

Le poste de travail EntraPass est un ordinateur où l'application de surveillance a été installée. Il permet aux opérateurs d'accéder et de programmer la base de données et les composantes du système.

Assurez-vous que le serveur EntraPass est en ligne lorsque vous démarrez le poste de travail.

Au moment de démarrer, l'application tente de se connecter au serveur. La langue du système dépend du choix de langue effectué par le dernier opérateur à s'être inscrit au système à partir de ce poste. L'anglais est la langue par défaut du système EntraPass.

**NOTE:** Vous devez démarrer le serveur EntraPass en premier lieu. Si vous démarrez un poste de travail avant de démarrer le serveur, un message vous demandera d'enregistrer le poste de travail auprès du serveur même si le poste de travail a déjà été inscrit. Si votre poste de travail a déjà été inscrit, il vous suffit de démarrer le serveur.

- 1 Démarrez le poste de travail EntraPass (depuis le menu **Démarrer** de Windows® ou depuis l'icône se trouvant sur le bureau de travail).
- 2 La fenêtre principale du poste de travail EntraPass s'affichera à l'écran.

**NOTE:** Lorsque le serveur est hors ligne, le premier indicateur de statut (rectangles de couleur de la barre d'état) passe au rouge; le bouton d'ouverture/fin de session désactivé. Si cela se produit, démarrez le serveur; le poste de travail continuera son opération.

- 3 Cliquez le bouton Ouverture/Fin de session dans la barre d'outils pour avoir accès au dialogue d'ouverture de session Opérateur
- 4 Entrez votre Nom d'utilisateur et votre Mot de passe. Le mot de passe est sensible à la casse: Le Nom d'utilisateur par défaut est kantech et n'est pas sensible à la casse. Le mot de passe par défaut est kantech, en minuscule

**NOTE:** Si vous ne parvenez pas à vous connecter correctement, assurez-vous que la touche de verrouillage des majuscules (Caps Lock) n'est pas enfoncée. Lorsque vous aurez entré les données de connexion appropriées, le menu, la barre d'outils et la barre d'état du système sont activés. De plus, le serveur doit fonctionner pour que vous soyez capable de vous connecter au système.

**NOTE:** Par défaut, les opérateurs ne sont pas autorisés à se connecter à plus d'un poste de travail à la fois. Cependant, un opérateur pourra effectuer des ouvertures de session simultanées; See "Créer ou modifier un nouvel opérateur" on page 260. Cependant; un opérateur pourrait se connecter simultanément à un serveur et à un poste de travail.

## Afficher les détails sur l'état de la connexion du poste de travail

- 1 Cliquez sur l'un ou l'autre des onglets pour accéder aux barres d'outils du système ou encore, sélectionnez un item de menu pour accéder aux menus du système. Le bas de la fenêtre présente des rectangles aux couleurs représentatives des états de communication : vert, communication OK; rouge, problème de communication; bleu, rapport en attente.
- 2 Pointez le curseur sur un des rectangles ou numéros pour afficher les détails.
- 3 Déplacez le curseur sur les rectangles de couleur pour afficher les détails relatifs à l'état du réseau, à l'état de la base de données du réseau et à l'état de l'application poste de travail.

- 4 Déplacez le curseur sur les valeurs numériques affichées pour afficher les détails. Celles-ci indiqueront, dans leur ordre d'apparition, la date et l'heure du système, le nom de l'opérateur, les éléments figurant sur le bureau des alarmes, les alarmes à consulter, etc.
- 5 Faites un double-clic (ou cliquez une fois selon votre configuration système) sur n'importe quel chiffre de la barre d'état pour afficher la fenêtre des informations d'état.

**NOTE:** Il est recommandé d'utiliser le bouton **Ouverture/Fin de session** lorsque vous terminez une session de travail. Cette démarche garantit que les bases de données du système sont fermées correctement.

## Modifier les propriétés du bureau

- 1 Cliquez avec le bouton droit n'importe où sur la fenêtre principale pour afficher la fenêtre Propriétés. Ceci permet aux opérateurs de personnaliser les boutons de la fenêtre ainsi que la couleur de l'arrière-plan.
- 2 Cochez l'une des options suivantes pour modifier la taille des boutons de la barre d'outils :
  - Petits boutons : petit bouton affiché sous le texte du menu
  - Gros boutons avec images : l'icône de la composante est illustrée à l'intérieur d'un gros bouton
  - Gros boutons sans images : un gros bouton sans icône
- 3 Faites votre choix dans la section Divers :
  - Afficher le menu : le menu est affiché sans icône. Faites un clic sur le bouton droit de la souris dans l'espace de travail pour modifier les propriétés.
  - Afficher la barre d'outils : la barre de menus est affichée avec la barre d'outils
- 4 Sélectionnez la couleur d'arrière-plan de votre espace de travail.

## Récupérer une fenêtre cachée

EntraPass offre la possibilité d'ouvrir dans plusieurs fenêtres simultanément sur le bureau EntraPass. Lorsqu'une fenêtre est minimisée ou mise en arrière-plan, celle-ci disparaît complètement de l'écran. Une commande dans le menu contextuel du poste de travail EntraPass permet de récupérer une fenêtre cachée.

- Si la fenêtre est minimisée, la commande permettra de mettre la fenêtre minimisée au premier plan de l'écran où il vous sera possible de la maximiser.
- Si la fenêtre est en arrière-plan, la commande permettra de ramener la fenêtre au premier plan.

Cette commande peut être utilisée dans la fenêtre des bureaux du système, les fenêtres de configuration, les fenêtres des opérations manuelles, les écrans d'états, les écrans de bases de données et les écrans de rapports.



- 1 Cliquez à droite dans l'arrière-plan de la fenêtre du poste de travail EntraPass. Un menu contextuel apparaît à l'écran.

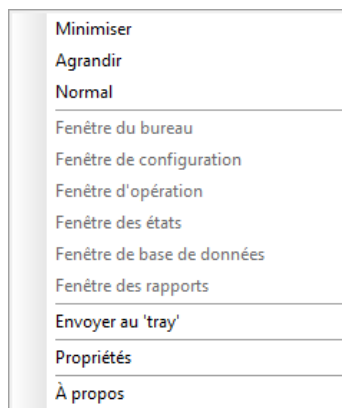

- 2 Dans l'exemple ci-dessus, la fenêtre de configuration est en arrière-plan. Lorsque vous sélectionnez Fenêtre de configuration dans le menu contextuel, la fenêtre de configuration reviendra au premier-plan.

## Configuration rapide (*Express Setup*)

La configuration rapide vous permet de configurer des composantes système telles que des sites et des contrôleurs, ainsi que des périphériques associés à ces composantes, comme les portes et les entrées. Cet utilitaire raccourcit le temps de programmation au minimum, permettant à l'installateur de tester l'installation et les composantes du système. Vous pouvez l'utiliser pour configurer un site ou pour définir des contrôleurs associés à un site.

Lorsque cet outil est utilisé pour configurer un site, il permet à l'installateur d'associer le site à une passerelle. Il permet également de configurer le site rapidement en donnant les informations de configuration minimales sur les contrôleurs connectés à ce site.

**NOTE:** Vous pouvez lancer la Configuration rapide (*Express Setup*) à partir du menu Démarrer de Windows® : Démarrer > Programmes > EntraPass Global Edition > Server > Configuration rapide ou en cliquant sur l'icône Configuration rapide figurant sur la barre d'outils du poste de travail EntraPass. Il existe deux versions du programme Configuration rapide : Configuration rapide NCC sert à configurer les passerelles Global seulement alors que Configuration rapide sert à configurer les passerelles multi-site.

Lorsque vous utilisez la Configuration rapide pour configurer un contrôleur, ceci permet aux opérateurs de mettre des valeurs par défaut à un contrôleur et à ses périphériques (entrée, relais et sortie). Dans ce cas, la Configuration rapide se lance à partir d'une boîte de message du système ou à partir d'un menu de définition des contrôleurs.

**NOTE:** Vous devez vous connecter au serveur lorsque vous lancez la Configuration rapide. En fait, étant donné que le programme vous permet de modifier la configuration des périphériques du système, votre authentification est essentielle avant de procéder à n'importe quelle modification.

Pour obtenir des détails sur la Configuration rapide, See "Le programme Configuration rapide (Express Setup)" on page 375.

## Utilitaires autonomes du système

EntraPass comprend un certain nombre d'utilitaires autonomes permettant aux opérateurs d'effectuer une variété de tâches, parmi lesquelles la vérification de la base de données du système ou la traduction du système en d'autres langues. Vous trouverez ci-dessous une liste des utilitaires EntraPass autonomes :

- **Utilitaire de la base de données**—Ce programme est destiné à réindexer et vérifier les fichiers archivés, ainsi qu'à vérifier l'intégrité, l'index, les liens, l'arborescence. Il permet aussi de réactualiser les champs de la base de données. Cet utilitaire s'active lorsque le serveur est hors fonction.
- **Configuration rapide**—Programme utilisé pour configurer toutes les composantes physiques, telles que le type de lecteurs utilisés, le type de connexion, le nombre de sites de contrôleurs, le nombre de contrôleur dans un site, etc.
- **KT-Finder**: Programme utilisé pour configurer localement ou à distance des dispositifs IP de Kantech tels que l'IP Link, le contrôleur quatre portes ethernet KT-400 et le contrôleur de communications réseau KT-NCC.

**NOTE:** Le contrôleur des communications réseau KT-NCC est seulement disponible avec l'édition EntraPass Global.









- **Diagnostic du PING**—Programme utilisé pour diagnostiquer des problèmes relatifs au réseau
- **Visualiseur de rapports du système**—Programme utilisé pour visualiser des rapports sans avoir à démarrer un poste de travail: Quand cet utilitaire est installé, l'opérateur peut voir les rapports envoyés depuis d'autres postes de travail en utilisant la fonctionnalité courriel d'EntraPass.
- **Vocabulary Editor (Éditeur du vocabulaire)**—Programme simple et facile à utiliser pour traduire le logiciel dans la langue de votre choix
- **Poste de travail**(Programme de configuration): programme semblable à l'application du poste de travail utilisée par l'administrateur du système pour configurer les composantes logiques et physiques du système
- **Utilitaire de migration**—Programme utilisé pour transférer des paramètres du logiciel ainsi que des informations contenues dans la base de données pour fins de mise à jour de l'édition Special vers l'édition Corporate







Ces utilitaires peuvent être lancés à partir du menu Démarrer de Windows® de n'importe quel ordinateur sur lequel le serveur ou le poste de travail EntraPass est installé. Pour obtenir des détails sur les utilitaires autonomes, See "Les utilitaires du système" on page 363 .

## Les barres d'outils EntraPass

Les différentes fenêtres d'EntraPass affichent la majorité des boutons suivants. Ils constituent un moyen facile d'accéder aux fonctions du système. Généralement, une « astuce » s'affiche lorsque vous déplacez le curseur sur une icône. Vous pouvez accéder à la barre d'outils EntraPass depuis n'importe quelle fenêtre du poste de travail. Les icônes varient selon la fenêtre qui est ouverte. La plupart des icônes sont

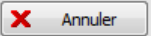
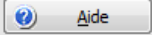
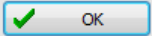
similaires aux icônes avec lesquelles vous êtes familier et qui sont utilisées dans l’industrie informatique.

Icône	Description
	L’icône Nouveau sert à insérer de nouvelles informations dans la base de données du système. Celles-ci peuvent concerner l’ajout d’un site, d’une carte, d’un horaire, d’un contrôleur, etc.
	L’icône Enregistrer enregistre toutes les informations que vous avez entrées depuis le dernier enregistrement. Les informations sont enregistrées directement sur le serveur.
	L’icône Enregistrer sous sert à enregistrer les détails d’une composante sous un nouveau nom sans affecter la composante d’origine. Lorsque cette option est utilisée lors de l’émission d’une carte, elle vous permet de créer une nouvelle carte ou d’enregistrer la carte actuelle sous un nouveau numéro de carte sans avoir à modifier les informations de la carte d’origine.
	L’icône Supprimer sert à supprimer les données sélectionnées. Un message d’alerte vous demande de confirmer la suppression. Lorsqu’une composante est supprimée, tout lien avec d’autres éléments sont aussi supprimés. Cependant, les dossiers (archives) sont conservés dans la base de données après suppression d’un élément.
	L’icône Imprimer : selon le menu dans lequel vous travaillez, le bouton Imprimer peut être utilisé pour imprimer des rapports, des listes de cartes, des paramètres événement, etc.
	L’icône Parent affiche une recherche selon une arborescence ou sépare les recherches par passerelles, sites et contrôleur (selon le menu). Ce bouton est utile lorsque la taille de la base de données du système augmente ; il est possible de rechercher un élément spécifique en sélectionnant ses éléments parents.
	L’icône Lien permet à l’opérateur d’afficher toutes les instances d’un élément dans d’autres menus. Pour plus d’informations, se référer à “Afficher les liens d’une composante”, à la page 57.
	L’icône Rechercher permet à l’opérateur de rechercher un élément ou une composante spécifique dans la base de données du système en utilisant une chaîne de caractères spécifique. Pour plus d’informations, se référer à “Trouver des composantes” à la page 57.

Icône	Description
	L'icône Configuration rapide permet à l'installateur et aux administrateurs système de configurer les périphériques système en affectant des paramètres par défaut.
	Le bouton System Tree View affiche la liste des composantes sous une forme hiérarchique.
	L'icône Fermer sert à fermer un menu ou un sous-menu. Si vous oubliez d'enregistrer vos informations avant de fermer un menu, le système affichera une fenêtre vous demandant de confirmer l'opération « d'enregistrement » avant de fermer le menu.
	L'icône Annuler est utilisée pour annuler toutes les modifications ayant été effectuées depuis le dernier enregistrement valide. Le système vous demandera de confirmer l'opération.
	Utilisez l'icône d'Aide pour afficher le sommaire de l'aide relative à un sujet spécifique.
	L'icône OK est utilisée pour enregistrer et accepter les modifications, ajouts ou suppressions effectuées dans un dossier de la base de données du système.
	L'icône Sélectionner tout est utilisé pour sélectionner tous les éléments ou composantes qui s'affichent dans une liste.
	L'icône Annuler tout est utilisée pour désélectionner tous les éléments ou composantes ayant été précédemment sélectionnés dans une liste de choix.
	Dans plusieurs fenêtres système, l'opérateur a accès aux boutons graphique et animation. Ces boutons sont particulièrement utiles quand vous voulez afficher le statut d'une composante avant d'effectuer une opération sur cette composante. L'icône Activer graphique est utilisée, par exemple, dans le menu d'état et dans le menu des opérations. Lorsqu' il est activé, ce bouton affiche l'image se rapportant à la composante sélectionnée (à savoir : la porte) et affiche également les composantes associées (à savoir : le lecteur). Pour afficher des composantes en temps réel, ce bouton doit être utilisé avec le bouton Activer animation.

Icône	Description
	L'icône Activer animation : Cette icône permet d'activer la composante actuelle (à savoir : la porte) et à afficher son état en temps réel. Par exemple, si vous souhaitez verrouiller une porte précédemment déverrouillée, l'image du lecteur (également visible) sera modifiée ; le point vert passera au rouge.
Cliquer le bouton droit	Les menus de raccourcis obtenus en Cliquant le bouton droit permettent aux opérateurs d'activer un menu de raccourci à partir duquel ils pourront choisir une commande spécifique selon le menu actif.

Fonctions de base

Vous trouverez ci-dessous les opérations de base du système :

- Rechercher des composantes
- Utiliser la boîte de sélection étendue
- Sélectionner des composantes
- Imprimer des listes ou des rapports
- Afficher les liens entre les composantes
- Afficher la vue en arborescence du système



Rechercher des composantes

La fonction Rechercher des composantes permet à l'opérateur de rechercher un élément ou une composante spécifique dans la base de données en utilisant des suites de caractères spécifiques. Il existe deux types de dialogues de recherche : Celui auquel on accède à partir de n'importe quelle barre d'outils dans EntraPass et celui auquel on accède dans les dialogues spécifiques aux détenteurs de carte (Carte, Cartes visiteurs, Passe journalière).

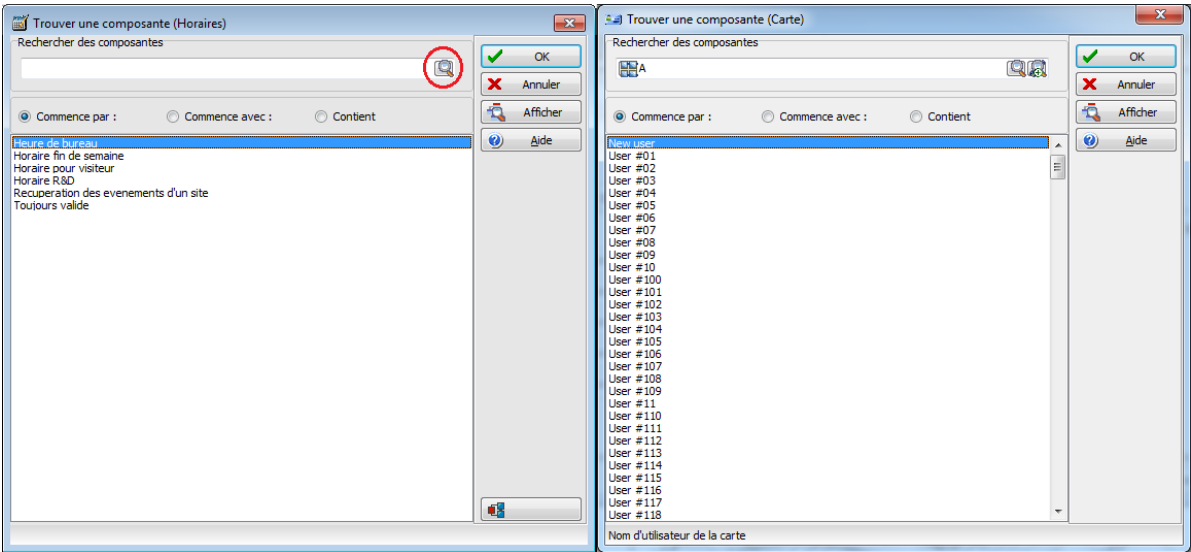
1 Dans les deux cas, vous devez cliquer sur l'icône des jumelles dans la barre d'outils pour y accéder.



- La fenêtre de gauche sera utilisée pour rechercher des composantes et la fenêtre de droite sera utilisée pour trouver des cartes.

Icônes	Description
	Fera une recherche dans la base de données pour des composantes ou des cartes.
	Fera une recherche dans la base de données pour la photo correspondant à la carte sélectionnée dans la liste.
	Ouvrira un menu où vous pourrez sélectionner quel index de la carte vous désirez chercher (numéro de carte, nom du propriétaire de la carte, champ Information carte, etc.)

- 2 Saisir un mot clé pour commencer la recherche et cliquez sur l'icône de jumelles, sur la droite. Pour réduire les résultats de recherche, cochez une des options suivantes :
- Commence par : Les résultats afficheront, en ordre alphabétique, toutes les composantes commençant par le texte que vous avez saisi; ils incluent aussi le reste de la liste des composantes disponibles dans la base de données.
  - Commence avec : Les résultats n'afficheront que les composantes commençant par le texte que vous avez saisi.
  - Contient : Les résultats afficheront toutes les composantes contenant le texte que vous avez saisi.

- 3 Si vous désirez voir la photo qui correspond à la carte que vous avez sélectionné dans la liste, cliquez sur l'icône des jumelles avec le signe d'addition.
- 4 Pour annuler une recherche en cours, cliquez sur le bouton Annuler.
- 5 Cliquez sur OK. Le système affiche la liste des composantes trouvées au cours de la recherche.

### Utiliser une boîte de sélection étendue

La boîte de sélection étendue vous permet de visualiser tous les éléments d'une liste déroulante d'un seul coup d'oeil. Cette option est disponible quand il y a une liste déroulante pour des composantes comme les applications, contrôleurs ou portes. Une infobulle vous informe de la disponibilité de cette option dès que vous glissez le curseur sur une liste déroulante.

- Les Types de filtres disponibles pour la recherche sont :
  - Contient
  - Débute avec
  - Termine avec
  - Mots exacts
  - Sélectionné
- Vous pouvez aussi taper un mot spécifique dans le champ Filtre pour texte afin de trouver un objet spécifique.
- Vous pouvez sélectionner d'Enlever l'adresse pour l'affichage du résultat de la recherche.
- Vous pouvez sélectionner le nombre de Colonnes utilisées pour afficher le résultat de la recherche.

### Sélectionner des composantes

La fonction de Sélection des composantes permet aux opérateurs de sélectionner une ou plusieurs composantes du système. La méthode employée peut varier selon le contexte.

- 1 Dans la fenêtre active, cliquez sur le bouton Sélectionnez les composantes. Une seconde fenêtre s'ouvre et vous demande de sélectionner les options appropriées.
- 2 Il est possible que vous ayez à cocher des options affichées ou d'utiliser le bouton Sélectionner tout (à gauche) pour sélectionner toutes les options affichées. Vous pouvez également sélectionner Individuel pour afficher des composantes non groupées et Groupe pour afficher les groupes existants.
- 3 Dans la liste qui s'affiche, sélectionnez la composante/groupe de composantes que vous souhaitez afficher. Vous pouvez cocher l'option Afficher les sous-composantes pour afficher les composantes associées à la composante sélectionnée.
- 4 Si disponible, utilisez le bouton Sélectionner tout pour sélectionner toutes les composantes ou utilisez le bouton Effacer tout pour décocher les composantes sélectionnées. Cliquez sur Annuler pour revenir à la fenêtre précédente sans effectuer de sélections ni de modifications.
- 5 Une autre méthode de sélection peut être utilisée tel qu'affiché dans la fenêtre d'état du contrôleur. Cliquez-droit à l'intérieur de la fenêtre pour afficher la boîte de sélection étendue avec une liste complète des composantes.
- 6 Choisissez le nombre désiré de colonnes dans la fenêtre de la boîte de sélection étendue pour afficher toutes les composantes désirées. Pour limiter la liste, vous pouvez utiliser un **Filtre pour texte**.
- 7 Cliquez sur OK pour revenir à la fenêtre précédente et appliquer vos sélections.

## Sélectionner un répertoire spécifique

Il peut vous arriver de parcourir votre disque dur voire même le réseau à la recherche d'un dossier pour sauvegarde, par exemple.

- 1 À la fenêtre active, cliquez sur le bouton Sélectionner (identifié par un «...»). Il sert à ouvrir une fenêtre secondaire avec laquelle vous pouvez sélectionner le répertoire de votre choix.
- 2 Pour changer le répertoire de destination, parcourez la liste déroulante des lecteurs (au bas de la fenêtre). Vous pouvez cliquer sur Rafraîchir lecteur pour vous assurer que la liste affichée est à jour.
- 3 Après avoir localisé le répertoire désiré, cliquez sur OK pour revenir à la fenêtre active.

## Sélectionner une passerelle ou un site spécifique

EntraPass vous permet d'associer des composants à une passerelle ou un site spécifique. Par exemple, vous pouvez définir un jour férié applicable à une passerelle ou à un site spécifique.

### Pour sélectionner une passerelle ou un site spécifique :

- 1 Cliquez sur l'icône Nouveau de la fenêtre active. Le système affiche la fenêtre Sélectionner passerelle ou site.
- 2 À partir de la liste affichée, faites un double-clic sur la passerelle ou sur le site de votre choix puis cliquez sur OK.
- 3 Attribuez un nom significatif à la composante en cours de définition.
- 4 Suivez les étapes décrites à l'écran pour compléter la tâche.

## Imprimer une liste ou un rapport

Les opérateurs pourront avoir besoin de la fonction Imprimer pour :

- Imprimer une liste de cartes
  - Imprimer des paramètres événement
  - Imprimer une association relais-événement
  - Établir un rapport d'impression
- 1 Depuis n'importe quelle fenêtre d'EntraPass, cliquez sur l'icône Imprimer.
  - 2 Sélectionnez les composantes que vous souhaitez inclure dans votre liste. Vous pouvez utiliser le bouton Sélectionner tout (si disponible) pour inclure toutes les composantes affichées dans la liste.
  - 3 Si vous sélectionnez l'option Imprimer les champs vides et/ou l'option Impression référence composantes (si disponible), la liste inclura les titres des champs même s'ils sont vides. Lorsque vous aurez terminé la sélection des champs, il vous est possible d'obtenir un aperçu avant impression de votre liste.
  - 4 Après sélection des champs, vous pouvez afficher un aperçu de votre liste avant impression. Lors de l'aperçu avant impression, vous pouvez :
    - Définir la configuration de l'impression
    - Imprimer une copie papier de votre rapport/liste
  - 5 Enregistrer le rapport/la liste pour une utilisation ultérieure à l'aide du programme Quick Viewer ou charger un rapport existant—pour obtenir des informations complémentaires sur ce programme, See "Visualiseur de Rapports Express" on page 382. Si vous souhaitez modifier les paramètres, fermez, modifiez et imprimez votre liste.



- 6 Vous pouvez utiliser le bouton Police pour sélectionner une police spécifique ainsi qu'une taille de police pour votre liste.
- 7 Pour sélectionner ou modifier la sélection d'une police :
  - Sélectionnez le type de police dans le menu Police. Un aperçu de votre sélection s'affichera dans la case des modèles
  - Choisissez l'attribut de formatage que vous souhaitez dans le menu Style de la police (normal, italique, gras ou gras italique)
  - Entrez la taille de la police dans le menu Taille (la taille par défaut est 10 ou 11). Plus la police sera petite, et plus votre liste affichera un nombre important d'éléments
- 8 Vous pouvez également sélectionner une couleur dans le menu Couleur (la couleur par défaut est le noir). Les modifications apparaîtront automatiquement dans la case des modèles. Cliquez sur OK lorsque vous avez terminé. Utilisez le bouton Aperçu avant impression dans la fenêtre d'impression pour obtenir un aperçu avant impression.

**NOTE:** Si aucune imprimante n'a été configurée sur l'ordinateur, un message d'erreur s'affichera.

## Afficher les liens des composantes

La fonction Afficher les liens vous permet d'afficher toutes les instances d'un élément au sein d'autres menus. Par conséquent, il est possible d'afficher tous les liens qu'un élément a vers d'autres éléments.

**NOTE:** Vous pouvez utiliser le bouton Afficher les liens avant de supprimer une composante de la base de données afin de voir les menus qui seront affectés par la suppression. Vous pouvez également imprimer les liens d'une composante sélectionnée.

- 1 Depuis n'importe quelle fenêtre de menu, sélectionnez une composante et cliquez sur le bouton Lien. Toutes les composantes associées à la composante sélectionnée s'affichent.
- 2 Les icônes situées à gauche des composantes indiquent la nature de la composante. Par exemple, si vous sélectionnez l'horaire Toujours valide (dans le menu de définition des horaires) et cliquez sur le bouton Lien, le système affichera une liste de tous les menus dans lesquels cet horaire est utilisé.

**NOTE:** Dans l'exemple surligné, l'horaire Toujours valide est utilisé comme horaire REX (Demande de sortie) dans le menu de définition des portes. Vous pouvez cliquer avec le bouton droit sur la fenêtre pour sélectionner une catégorie. Par exemple, si vous cliquez avec le bouton droit et sélectionnez Niveaux d'accès, seuls les niveaux d'accès dans lesquels cet horaire est défini s'afficheront.

- 3 Pour afficher les liens de la porte sélectionnée avec d'autres composantes du système, sélectionnez la porte en question, puis cliquez à nouveau sur le bouton Lien.
- 4 La fenêtre affiche toutes les composantes du système associés à la porte sélectionnée. Dans cet exemple, la porte est utilisée dans le niveau d'accès Administrateur —ce qui signifie que les utilisateurs bénéficiant de ce niveau d'accès seront autorisés à accéder à la porte sélectionnée.
- 5 Cliquez sur le bouton Imprimer pour imprimer la fenêtre d'affichage des informations.

## Fenêtres flottantes

Le bouton de la fenêtre flottante peut être utilisé pour déplacer la fenêtre en dehors de l'écran du poste de travail. Ce bouton est situé à gauche du bouton Réduire pour les fenêtres pouvant afficher la fonction

fenêtre flottante. Il n'est pas possible de revenir en arrière avec une fenêtre flottante. Elle doit être fermée et réouverte. Le système ne garde aucune information sur la position de la fenêtre.

## Vue en arborescence

Le bouton **Vue en arborescence du système** permet d'afficher la liste des composantes en format hiérarchique. Les composantes affichées peuvent être cochées ou décochées. Vous pouvez avoir accès à la **Vue en arborescence du système** de différentes manières:

### Faire apparaître la vue en arborescence du système à partir d'une boîte de dialogue

Le cas échéant, le bouton **Vue en arborescence du système** est accessible depuis la boîte de dialogue **Rapport rapide**.

- 1 A partir de la **Barre d'outils Rapport**> boîte de dialogue **Rapport rapide**. Cliquez sur le bouton **Vue en arborescence du système**.
- 2 A partir de la Vue en arborescence du système, vous pouvez double-cliquer pour cocher ou décocher une composante. Les changements sont automatiquement mis à jour dans l'onglet correspondant.
- 3 Recliquez sur le bouton Vue en arborescence du système pour la fermer.

### Utilisez le bouton Point de suspension

Pour un certain de champ de données, sélectionnez le bouton **Point de suspension (...)**:

### Utilisez la boîte de sélection étendue

- 1 A partir de l'onglet **Barre d'outils Système**>**Espace de travail**>**Application EntraPass**; cliquez droit pour charger la **Boîte de sélection étendue** :
- 2 Cliquez sur le bouton **Vue en arborescence du système**, vous pouvez double-cliquer pour cocher ou décocher une composante. Les changements sont automatiquement mis à jour dans la **Boîte de sélection étendue**.
- 3 Recliquez sur le bouton **Vue en arborescence** du système pour la fermer.

## Utilisation du champ Commentaires comme bloc-notes

Le champ **Commentaires**, que l'on retrouve dans la fenêtre **Carte**, peut être modifié directement, mais également de la même façon que le Bloc-Notes de Windows.

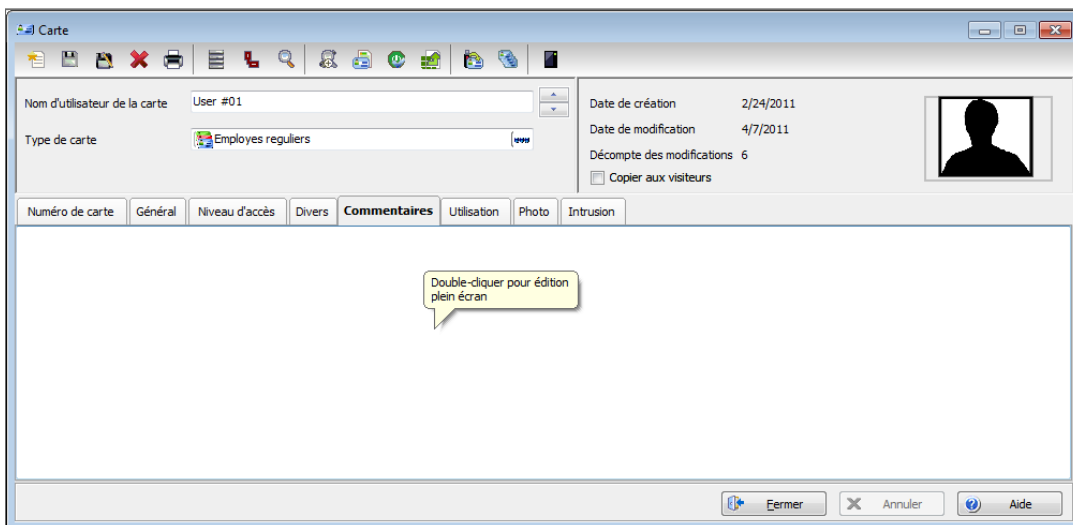

Par exemple, dans la fenêtre **Carte** faites un double-clic avec la souris n'importe où dans la zone vide tel qu'illustré ci dessus. La boîte de dialogue suivante s'affiche :

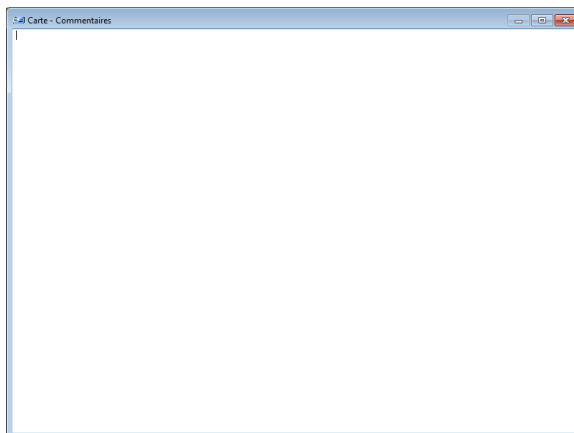

Éditez le texte dans la fenêtre puis fermez-la. Le texte s'affichera dans le champ **Commentaires**. Cliquez sur le bouton **Enregistrer**.

# Les périphériques du système

## Barre d'outils périphériques

Après avoir installé le matériel et le logiciel du système, vous devrez configurer les périphériques du système. La barre d'outils, visible en haut de la fenêtre Poste de travail, vous donnera accès aux boîtes de dialogue des périphériques (applications EntraPass, passerelles, SmartLink; base de données et serveur redondant, ainsi que Video Vault) et aux composantes physiques (contrôleurs, KTES, relais, portes et matériel informatique tiers).

**NOTE:** Il est recommandé d'utiliser l'utilitaire Configuration rapide (Express Setup) pour gagner du temps et pour éviter des erreurs de configuration. De plus, l'utilisation de cet outil vous permet de tester le matériel et le câblage immédiatement après l'installation.

Vous pouvez lancer l'utilitaire de **Configuration rapide** lorsque vous configurez des passerelles, des sites ou des contrôleurs pour la première fois. Vous pouvez lancer la Configuration rapide en cliquant sur l'icône Configuration rapide dans une des fenêtres de définition d'EntraPass. Vous pouvez également lancer la Configuration rapide à partir du menu Démarrer de Windows®, à partir de la fenêtre d'enregistrement du système ou à partir d'une boîte de dialogue du système, lorsque, par exemple, vous ajoutez un contrôleur à votre système. Pour tous les détails sur l'utilisation du programme Configuration rapide, see "Le programme Configuration rapide (Express Setup)" on page 375.

**NOTE:** Si votre logiciel EntraPass est équipé de la fonction vidéo, vous pouvez associer les composantes du système à une vue vidéo de la même façon que vous associez les composantes à un plan d'étage (graphique). Pour ce faire, sélectionnez la vue vidéo sur laquelle vous désirez afficher la composante (application, site, passerelle, contrôleur, etc.). Les vues vidéo sont définies au menu Vidéo (onglet Vidéo > Vue Vidéo).

## Ajouter des commentaires

Un champ **Commentaires** est disponible pour les éléments suivants:

- L'application EntraPass
- Passerelle
- Site
- Contrôleur4
- Porte
- Relais
- Entrée
- Sortie
- Secteur
- Système d'alarme
- Ronde de garde

Le champ **Commentaires** peut être modifié ou effacé en tout temps. Sa longueur est illimitée. Voici un exemple à partir du menu **Périphériques/Porte**:

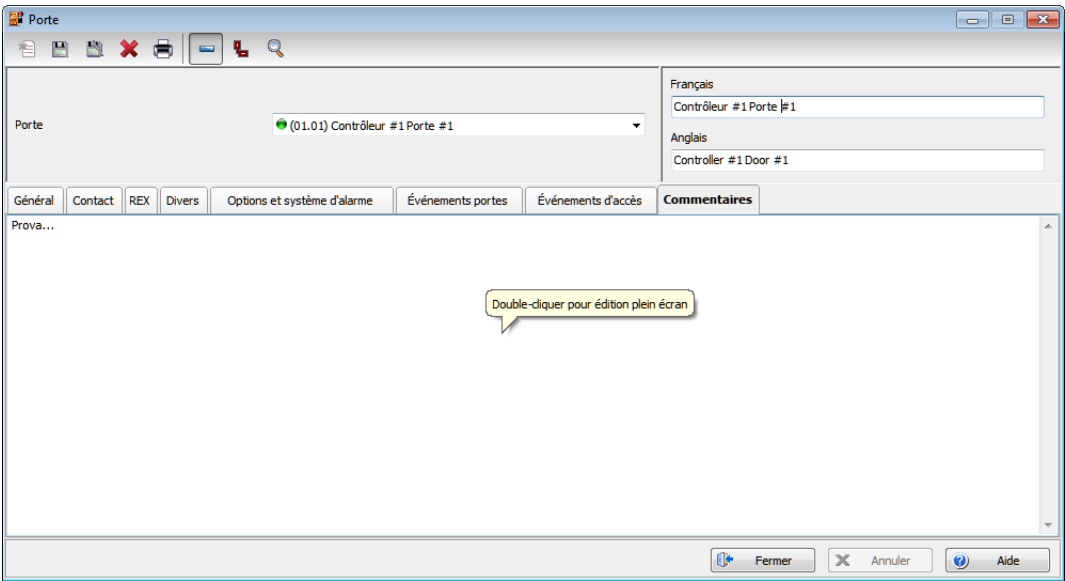

Faites un double clic n'importe où à l'intérieur de l'espace vide pour activer le mode d'édition:

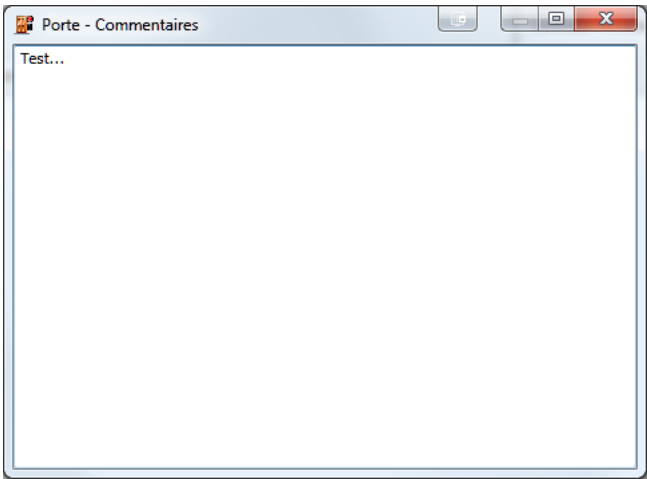

Les commentaires peuvent aussi être consultés à partir de la fenêtre **Opération** en utilisant le bouton droit de la souris sur un élément:

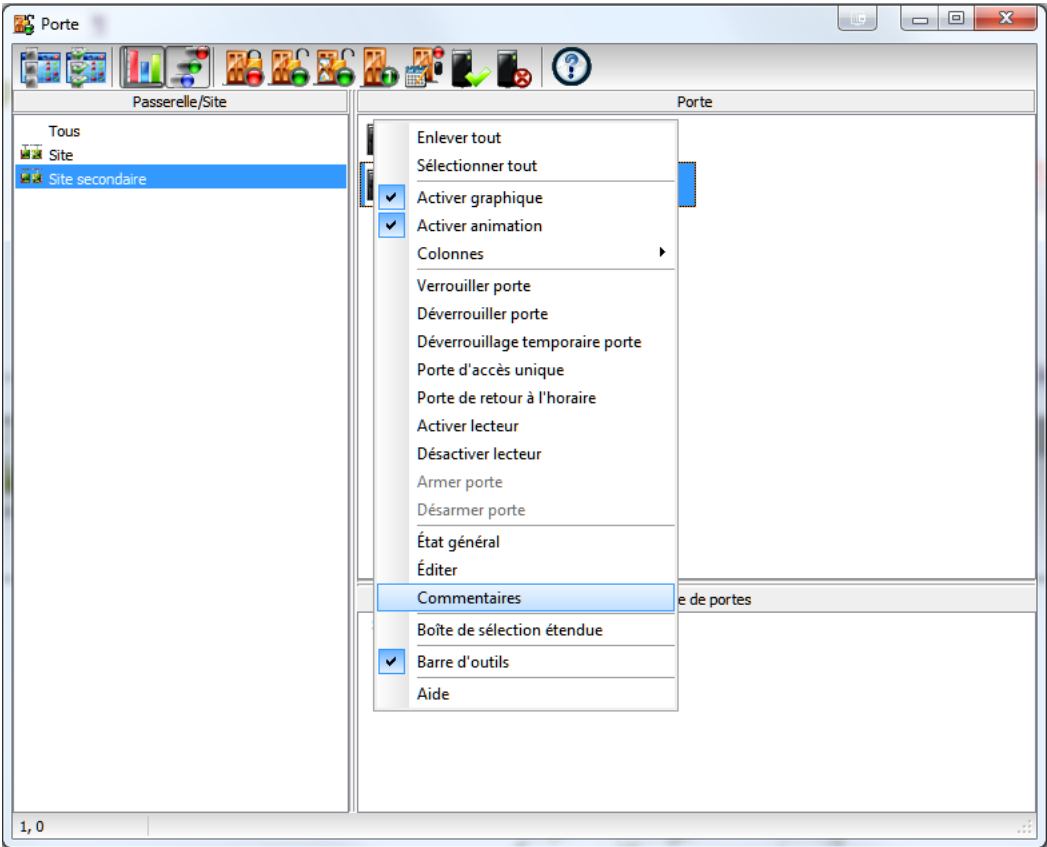

Les commentaires peuvent être consultés à partir de la **Liste de messages** ou d'un graphique (bouton droit de la souris sur un élément (un contrôleur dans cet exemple), puis en sélectionnant **Afficher parent/contrôleur**). La fenêtre suivante s'affiche :



## Configuration des applications Entrapass

La configuration minimale du progiciel Entrapass comprend un serveur, un poste de travail (application de surveillance Entrapass) ainsi qu'une passerelle. La passerelle peut être intégrée sur le même ordinateur que le poste de travail. Le progiciel inclut un certain nombre de logiciels, y compris :

- une application poste de travail
- une application serveur
- une application passerelle Global
- une application passerelle multi-site
- un certain nombre d'utilitaires tel : Éditeur de vocabulaire, Express Setup, Utilitaire de base de données, etc.

Il est fortement recommandé d'installer le serveur Entrapass sur un poste de travail dédié.

Le menu application permet aux opérateurs de configurer des ordinateurs sur lesquels le logiciel Entrapass est installé. Ceci comprend la configuration des ordinateurs où sont installés : le poste de travail Entrapass, la passerelle, le serveur Redondant et la base de données miroir. Vous pouvez aussi configurer les ordinateurs où sont installés l'interface SmartLink, le cas échéant.

Pour configurer les applications Entrapass, vous devez définir :

- Des paramètres généraux (applicables à tous les postes de travail sur lesquels le système Entrapass est installé)
- Des paramètres de sécurité applicables à toutes les applications Entrapass
- Des filtres (pour définir les messages de passerelles et de postes de travail acheminés par le serveur à l'application configurée)
- Des paramètres des messages et des alarmes

## Configurer une application

- 1 Dans la fenêtre principale EntraPass, sélectionnez l'onglet Périphériques, cliquez sur le bouton Application. La fenêtre principale Application s'affiche.

**NOTE:** Les différents objets dans la fenêtre Application seront affichés selon l'application que vous sélectionnerez. Par exemple, si vous sélectionnez l'application du type poste de travail, les onglets **Poste de travail**, **Passerelle et site**, etc., apparaîtront à l'écran. Si vous sélectionnez une application de type serveur redondant, l'onglet **Serveur redondant** apparaîtra à l'écran.

- 2 Dans la liste déroulante Application, sélectionnez l'application que vous désirez configurer. Cette liste affiche toutes les applications EntraPass installées et enregistrées. La liste déroulante Type de poste de travail affiche le type d'item sélectionné. Il peut s'agir de Poste de travail, Passerelle, Base de données miroir et Serveur redondant, etc.
- 3 L'option **Passerelles doubles** dans l'application **Passerelle Global sous Windows** vous permet simultanément d'exécuter une passerelle Globale et une Corporate sur le même ordinateur. Cette option ne permet de rajouter qu'une passerelle multi-site et ne requiert pas une licence supplémentaire.
- 4 Attribuez un nom à l'application sélectionnée. Si vous opérez EntraPass en deux langues, par exemple l'anglais et le français, attribuez un nom anglais puis un nom français.
- 5 Cliquez sur le bouton **Enregistrer** pour activer la nouvelle application.

## Pour définir des paramètres généraux

L'onglet Général vous permet de définir le comportement du système au moment où l'opérateur est inactif, c'est-à-dire lorsqu'il n'y a aucune intervention au clavier (clavier inactif).

- 1 Choisissez le **Application update type** (Type de mise à jour de l'application):
  - **Manuel:** La mise à jour est démarrée manuellement.
  - **Automatique:** La mise à jour est démarrée automatiquement dès la demande.
  - **En attente:** Dans ce mode, la mise à jour se fait seulement une application à la fois.
  - **Prompt to download (Demande de téléchargement):** Si une mise à jour est disponible et que le poste de travail est connecté, un message s'affiche pour demander à l'opérateur de mettre à jour l'application. Si le poste de travail n'est pas connecté, le logiciel procède à la mise à jour avec les mêmes paramètres que pour l'option En attente. Si l'opérateur refuse la mise à jour, il recevra de nouveau le même message toutes les heures.
- 2 Pour plus de sécurité, spécifiez le comportement du système lorsque l'opérateur est inactif. Cette fonctionnalité offre une sécurité supplémentaire pour interdire l'accès au système par une personne non autorisée. Le délai par défaut est de vingt (20) minutes. Vous pouvez conserver ce délai par défaut ou le modifier.
  - Envoyer au « tray » sur inaction—Si cette option est sélectionnée, l'application sera minimisée et envoyée sur la barre des tâches quand le clavier est inactif. Pour activer cette fonctionnalité, vous devez spécifier le temps d'inactivité du clavier après lequel l'application sera minimisée et renvoyée sur la barre de tâches.
  - Fin de session automatique sur inaction—Si vous désirez la déconnexion d'EntraPass sur inactivité du clavier. Si vous sélectionnez cette option, vous devez spécifier la période d'inactivité au-delà de laquelle la session de l'application sera terminée automatiquement (l'option devra être cochée).



- 3 Si la fonction vidéo est activée, le champ Vue vidéo s'ajoute à la fenêtre. Si c'est le cas, sélectionnez la vue vidéo dans laquelle vous désirez afficher l'icône de la composante définie. Pour plus de détails sur la définition des vues vidéo, see "Définition des vues vidéo" on page 136.
- 4 Dans la liste Graphique, vous pouvez sélectionner le graphique auquel le poste de travail est affecté, s'il y a lieu. Pour obtenir des détails sur la définition des graphiques, see "Définition des graphiques" on page 170.

### Pour définir les paramètres de sécurité

Cette section s'applique à toutes les applications EntraPass : Poste de travail EntraPass, passerelles, SmartLink (si installé), le serveur redondant et la base de données miroir, etc.

- 1 Dans la **fenêtre Application**, sélectionnez un poste de travail et allez à l'onglet Paramètres.
- 2 Cochez les boîtes appropriées :
  - Désactiver l'application—Si cette option est sélectionnée, l'opérateur ne sera pas en mesure de démarrer l'application. Ce champ doit être utilisée avec précaution.
  - Désactiver l'authentification au serveur—lorsque cette option est sélectionnée, le poste de travail ne pourra pas s'enregistrer sur le serveur.
  - Coder les transmissions—sélectionnez cette option si tous les messages entrants de ce poste de travail doivent être cryptés
  - Authentification automatique désactivée—si cette option est sélectionnée, le système désactivera automatiquement l'authentification une fois le poste de travail authentifié pour la première fois
  - Autoriser connexion automatique—sélectionnez cette option afin de permettre au poste de travail de se connecter automatiquement au serveur, suite à une rupture de communication.
  - Afficher la liste des ouvertures de session — sélectionnez cette option pour sauvegarder la liste des cinq derniers opérateurs et la rendre accessible lors d'une nouvelle ouverture de session. Cette option offre un moyen rapide d'ouvrir une session puisque l'opérateur n'a qu'à choisir un nom d'utilisateur et taper un mot de passe. Par contre, vous pouvez laisser cette option désactivée (par défaut) pour forcer les opérateurs à taper un nom d'utilisateur et un mot de passe valides avant de se connecter à EntraPass.
  - Doit être connecté pour terminer l'application—sélectionnez cette option pour obliger les opérateurs à se connecter avant de pouvoir quitter une application.
  - Suspendre les messages—si cette option est sélectionnée, tous les messages entrants pour ces applications EntraPass seront suspendus. Utilisez cette option pour un poste de travail qui n'est utilisé que pour configurer les composantes où lorsque la transmission de messages n'est pas nécessaire
  - Opérateur doit se connecter pour recevoir des messages—sélectionnez cette option pour forcer les opérateurs à se connecter, au moins une fois, avec un nom d'utilisateur et un mot de passe valides avant de pouvoir lire les messages du système
  - Afficher la description dans la barre de titre—sélectionnez cette option pour afficher la description des applications dans la barre de titre (haut) de la fenêtre
  - Afficher description dans la barre de tâche—sélectionnez cette option pour afficher la description des applications dans la barre de tâche (bas)
  - Désactiver vidéo : cochez cette option pour cacher le menu Video à l'interface utilisateur de l'application poste de travail . Si cette option est cochée, les options Liste des événements vidéo,

Lecture vidéo et bureau Vidéo seront désactivées dans le système. Les opérateurs avec des permissions d'utilisateur appropriées auront la possibilité de configurer l'option Vidéo mais ils ne pourront pas visionner des segments vidéo archivés ou en direct.

- Notifier lorsque les sites éloignés doivent être mis à jour : cochez cette option pour forcer le système à envoyer un avertissement avant de mettre à jour un site éloigné. Lorsque cette option est activée, l'opérateur sera avisé du besoin de mettre à jour un site relié au système par modem; à chaque modification des données reliées aux sites (comme les horaires, les contrôleurs, etc). Il aura alors le choix d'effectuer la mise à jour (Oui), de refuser la mise à jour (Non) ou de cliquer sur **Détails** pour sélectionner le ou les sites spécifiques à mettre à jour.

## Accès à une base de données SQL (SQL Database Access)

Cette fonctionnalité permet à des applications externes d'interroger en toute sécurité les informations de la base de données EntraPass.

**NOTE:** *SQL Database Access doit être installé comme n'importe quelle autre application EntraPass.*

- À partir du menu **Périphériques/Application/Accès à la base de données**, entrez le Nom d'utilisateur et le Mot de passe (pour les utilisateurs de Sybase Adssys seulement).

**NOTE:** *Veuillez vous référer à la section "Créer ou modifier un nouvel opérateur" à la page 260 pour plus d'information sur les paramètres à configurer dans la fenêtre **Opérateur**.*

## Définir les espaces de travail

L'onglet Espace de travail permet de sélectionner la configuration d'espace de travail et les paramètres d'événements qui seront appliqués sur un poste de travail spécifique permettant ainsi une situation géographique d'EntraPass. Cette option offre la possibilité de définir le comportement d'un poste de travail.

- Utiliser l'espace de travail du poste de travail et les paramètres d'événements : cocher la boîte permet d'activer la définition de l'affichage des messages d'événements pour l'espace de travail du poste de travail.
  - Après fermeture de session : appliquera les règles de l'espace de travail sélectionné quand personne n'est inscrit au poste de travail.
  - Pendant une session : appliquera les règles de l'espace de travail sélectionné quand un opérateur est inscrit au poste de travail, annulant ainsi la configuration de l'espace de travail de l'opérateur.
  - Lorsque déconnecté : appliquera les règles de l'espace de travail sélectionné lorsque le poste de travail est déconnecté.
- Appliquer l'espace de travail de l'opérateur comme filtre de messages : lorsque l'opérateur s'inscrit, les règles de l'espace de travail de l'opérateur auront préséance.
- La section Traitement lorsque les deux espaces de travail sont sélectionnés contient les options disponibles lorsque les deux options Appliquer l'espace de travail de l'opérateur... et Utiliser l'espace de travail du poste... sont sélectionnées.
  - Espace de travail du poste de travail ET Espace de travail de l'opérateur : les événements seront filtrés selon la configuration de l'espace de travail du poste de travail, puis filtré une deuxième fois selon la configuration de l'espace de travail de l'opérateur qui est présentement inscrit au poste de travail.

- Espace de travail du poste de travail OU Espace de travail de l'opérateur : sélectionnera l'espace de travail étant le plus élevé dans la hiérarchie.
- Espace de travail de l'opérateur **UNIQUEMENT** : l'espace de travail de l'opérateur aura priorité sur l'espace de travail du poste de travail.

### Définir les paramètres des messages

- 1 Cliquez sur l'onglet Messages pour définir la façon dont les messages sont traités lorsque le poste de travail est connecté (ou non) au serveur EntraPass.

**NOTE:** Les bureaux des messages sont configurés dans le menu de définition des bureaux. Pour obtenir des détails complémentaires à ce sujet, see "Personnalisation d'un bureau spécifique" on page 285.

- 2 Dans la section Contrôles des messages :
  - Indiquez le nombre de messages mis en mémoire tampon lorsque le poste de travail est hors ligne, c'est-à-dire, lorsqu'il n'est pas connecté au serveur. Le serveur peut mettre en mémoire tampon un maximum de 100 000 messages par poste de travail (le nombre par défaut est de 500).

**NOTE:** Le poste de travail conservera toujours les événements les plus récents. Pour consulter d'anciens événements, vous devrez demander un rapport d'historique. Pour obtenir des détails sur la demande de rapports, see "Définir et générer des rapports" on page 307.

- 3 Indiquez si le serveur doit conserver les messages/alarmes les plus récents ou les plus anciens lorsque sa mémoire tampon a atteint le nombre maximum défini :
  - Garder vieux messages—le serveur conservera les messages les plus anciens et archivera les messages les plus récents lorsque le poste de travail sera hors ligne et lorsque la mémoire tampon du serveur sera saturée.
  - Garder les messages récents—le serveur conservera les messages les plus récent et archivera les messages les plus anciens lorsque le poste de travail sera hors ligne et lorsque la mémoire tampon sera saturée. Les messages sont traités sur la base de premier entré, premier sorti.
- 4 Dans la section **Bureau - Effacer les messages**, indiquez quand les messages devront être effacés:
  - **Fermeture de session** (quand un opérateur ferme une session normalement)
  - **Arrêt du poste de travail** (quand le poste de travail est complètement arrêté)
- 5 Dans la section Informations de la photo, sélectionnez le contenu de champ qui sera affiché en-dessous de la photo du titulaire de carte. La liste déroulante Afficher les informations des titulaires avec photo contient les 10 champs d'informations complémentaires pouvant être définis sur une carte.

**NOTE:** Par défaut, les champs affichent « Informations carte #1 » à « Informations carte #10 ». Ces étiquettes peuvent être personnalisées. Pour obtenir des informations complémentaires sur la façon de renommer ces étiquettes, see "Personnaliser les champs d'information d'une carte" on page 218.

- 6 Dans la section Délai de rafraîchissement des icônes, indiquez l'intervalle de temps pendant lequel les applications EntraPass rafraîchissent les états rapportés par l'icône d'état visible dans la barre d'état. Les délais de rafraîchissement s'étendent de 0.01 à 5.00 sec. par tranche de 0.01 sec.
- 7 Vous pouvez définir le Nombre maximum d'enregistrements dans le Bureau des rapports qui peut être extrait des dossiers archivés et affichés sur l'écran. Le maximum est de 200 000.

## Définir les paramètres des alarmes

- 1 Cliquez sur l'onglet Alarmes pour définir la façon dont les alarmes sont traitées lorsque le poste de travail est connecté (ou non) au serveur EntraPass.

**NOTE:** Les bureaux des alarmes sont configurés dans le menu de définition des bureaux. Pour obtenir des détails complémentaires à ce sujet, see "Les bureaux EntraPass" on page 283.

- 2 Dans la section Contrôles des alarmes :
  - Indiquez le nombre de messages que le serveur mettra en mémoire tampon lorsque le poste de travail est hors ligne, c'est-à-dire, lorsqu'il n'est pas connecté au serveur. Le serveur peut mettre en mémoire tampon un maximum de 100 000 alarmes par poste de travail (le nombre par défaut est de 500).
  - Indiquez le nombre de messages d'alarmes qui seront **conservés dans le** poste de travail . La station de travail peut mettre en mémoire tampon un maximum de 100 000 alarmes (par défaut, elle conservera 5 000 alarmes).

**NOTE:** Le poste de travail EntraPass conservera toujours les événements les plus récents. Pour consulter d'anciens événements, vous devrez demander un rapport d'historique. Pour obtenir des détails sur la demande de rapports, see "Définir et générer des rapports" on page 307.

- 3 Indiquez si le serveur doit conserver les alarmes les plus récents ou les plus anciennes lorsque sa mémoire tampon a atteint le nombre maximum défini :
  - Garder vieilles alarmes—le serveur conservera les alarmes les plus anciennes et archivera les alarmes les plus récentes lorsque le poste de travail sera hors ligne et lorsque la mémoire tampon du serveur sera saturée.
  - Garder alarmes récentes—le serveur conservera les alarmes les plus récentes et archivera les alarmes les plus anciennes lorsque le poste de travail sera hors ligne et lorsque la mémoire tampon sera saturée. Les alarmes sont traitées sur la base du premier entré, premier sorti.
- 4 Dans la section Bureaux des alarmes à supprimer, précisez quand les alarmes doivent être supprimées :
  - À la fermeture de la session (lors d'une fermeture de session normale par un opérateur)
  - À l'arrêt du poste de travail (lorsque le poste de travail EntraPass est complètement arrêté)
- 5 Vous pouvez définir les paramètres des accusés de réception. Si vous cochez Afficher la fenêtre des alarmes, une fenêtre d'accusé de réception s'affichera même si l'opérateur travaille sur une autre application. Lorsque cette option est activée, vous devez entrer le délai pendant lequel l'accusé réception sera suspendu. Lorsque ce délai sera écoulé, une boîte de message d'alarmes s'affichera à nouveau et demandera à l'opérateur un accusé de réception
- 6 Cochez l'option Désactiver affichage auto des vues vidéo pour bloquer l'affichage automatique des vues vidéo à l'écran de ce poste de travail. Normalement, les vues vidéo définies comme alarmes et associées à une composante sont automatiquement affichées lorsque la composante associée tombe en alarme.
- 7 Vous pouvez cocher l'option Envoyer message si le délai d'accusé réception est expiré pour générer un événement de « délai d'accusé réception écoulé » lorsque l'opérateur oublie d'accuser réception d'un événement au cours du délai d'attente spécifié dans le champ **Délai pour** accuser réception. Le message sera envoyé sur le bureau des messages et le bureau des alarmes. Pour obtenir des informations complémentaires sur les bureaux EntraPass, see "Les bureaux EntraPass" on page 283.

### Configurer les options de rapports courriels

- EntraPass et la Webstation EntraPass vous permet d'envoyer et d'afficher des rapports à partir des fonctions courriel.

**NOTE:** Les connexions sécurisées de type SSL ne sont pas supportées par EntraPass.

- 1 À partir de la fenêtre Application, cliquez sur l'onglet Rapports Courriels.
- 2 Tapez l'adresse IP du serveur courriel utilisé pour l'envoi des messages aux postes de travail dans le champ Serveur de courriel (SMTP ou Exchange Server).
- 3 Dans le champ Port pour courriel, tapez le numéro de port assigné à l'envoi de courriels (normalement 25).
- 4 Tapez une adresse de courriel valide dans le champ Expéditeur du courriel. Cette adresse servira à l'authentification de l'expéditeur.
- 5 Paramètres d'authentification: Ces paramètres sont utilisés pour la configuration de la méthode d'authentification.
  - **Aucune authentification:** Aucune méthode d'authentification n'est appliquée.
  - **Authentification SMTP:** Une demande d'authentification, envoyée via le port SMTP, doit être validée avant que le message ne puisse être envoyé.
  - **Authentification POP3:** Une demande d'authentification, envoyée via le port POP3, doit être validée avant que le message ne puisse être envoyé.
- 6 **Nom de l'utilisateur:** Entrez un nom d'utilisateur pour l'authentification.
- 7 **Mot de passe:** Entrez un mot de passe correspondant au nom d'utilisateur.
- 8 **Serveur de courriels (POP3):** Entrez l'adresse du serveur POP3 pour l'authentification.
- 9 **Port de courriels (POP3):** Entrez le numéro du port POP3 pour l'authentification.
- 10 **Envoyé à:** Adresse du destinataire du courriel à envoyer.
- 11 Bouton **Test:** Permet l'envoi d'un message test avec les paramètres sélectionnés. Suivant les résultats obtenus, divers messages d'erreur ou de succès pourraient être affichés.

**NOTE:** L'utilitaire **Visualiseur de rapports** doit être installé sur le poste de travail qui tente d'afficher un rapport transmis par courriel. Pour installer cet utilitaire, vous devez lancer le programme d'installation d'EntraPass à partir du CD et sélectionner Report Viewer.

### Configurer l'application Passerelle

La passerelle EntraPass convertit les informations reçues par un contrôleur ou un site et transmet les données converties au serveur, qui à son tour les transmet à l'application appropriée. Elle convertit également les informations du poste de travail et les transmet aux contrôleurs. La passerelle offre une interface entre les sites et l'application. L'application Passerelle permet de contrôler les sites qui y sont connectés. La trousse d'installation d'EntraPass Global Edition comprend une passerelle multi-site. Les passerelles NCC 8000, Corporate, Global et KT-NCC peuvent être installées dans EntraPass Global Edition. Vous pouvez ajouter jusqu'à 40 passerelles multi-site, 128 passerelles Global et 128 passerelles KT-NCC à votre logiciel EntraPass.

**Pour configurer les paramètres généraux d'une passerelle**

- 1 Dans la barre d'outils **Périphériques**, sélectionnez la passerelle que vous désirez configurer dans la liste déroulante **Application**. Lorsque vous sélectionnez une application de type passerelle, le champs Type d'application sous l'onglet Général indiquera Passerelle(s).
- 2 Pour plus d'information pour savoir comment mettre le système en mode inactif, see "Configuration des applications EntraPass" on page 48.
- 3 Pour définir les paramètres de sécurité pour la passerelle, see "Pour définir les paramètres de sécurité" on page 50.

**Configurer l'interface Oracle et MS-SQL**

L'interface Oracle/MS-SQL crée une copie miroir en temps réel des bases de données de cartes EntraPass (table de cartes, table de groupes de cartes, table de types de cartes et table de badges) dans une base de données MS-SQL ou Oracle. De plus, elle permet aux opérateurs d'interagir avec la base de données des cartes système à partir de leurs programmes MS-SQL ou Oracle. Les opérateurs peuvent ajouter, modifier et supprimer des cartes ou obtenir des informations relatives aux cartes de la base de données de cartes EntraPass. Les informations relatives aux cartes sont actualisées dans toutes les bases de données, quel que soit le programme utilisé pour modifier ou actualiser la base de données; l'interface Oracle/MS-SQL garantit que les modifications sont transmises au serveur, qui en retour met à jour les postes de travail .

**NOTE:** L'interface Oracle/MS-SQL requiert une licence additionnelle.

Assurez-vous d'installer le logiciel client MS-SQL ou Oracle sur le même ordinateur que l'interface Oracle/MS-SQL. Il est recommandé d'installer l'interface Oracle/MS-SQL sur un ordinateur séparé de celui où se trouve EntraPass. Installer les deux applications sur le même ordinateur pourrait poser des problèmes durant le processus d'échange de données entre le logiciel EntraPass et le serveur Oracle ou MS-SQL. Pour configurer l'interface de base de données Oracle/MS-SQL, vous devez définir :

- Les paramètres généraux (applicables à l'interface de base de données Oracle/MS-SQL HR), y compris les paramètres de sécurité du poste de travail
  - Les paramètres de base de données, y compris les droits d'accès à la base de données
- 1 Sélectionnez Interface Oracle/MS-SQL dans la liste déroulante **Application**.
  - 2 Définissez l'application pour laquelle vous avez installé l'interface Oracle/MS-SQL. Pour plus de détails, see "Configuration des applications EntraPass" on page 48.
  - 3 Sélectionnez l'onglet Paramètres afin de définir les paramètres de sécurité de l'interface Oracle/MSSQL. Pour plus de détails, see "Pour définir les paramètres de sécurité" on page 50.
  - 4 Sélectionnez l'onglet Interface MS-SQL/Oracle pour indiquer quel logiciel EntraPass communiquera avec la base de données ainsi que pour identifier les droits d'accès à la base de données.
  - 5 Dans la liste déroulante Type de la base de données, sélectionnez le serveur de base de données : Oracle 8.0 Server, Oracle 7.3 Server ou le serveur SQL. Assurez-vous de sélectionner la version correcte du serveur étant donné que la configuration de la base de données est différente d'une version à l'autre.

**NOTE:** Si vous sélectionnez la mauvaise version, l'interface Oracle/MS-SQL HR ne pourra pas communiquer et ne sera pas en mesure de se connecter au serveur.

- 6 Entrez le nom du serveur de base de données dans le champ Nom du serveur.

- 7 Entrez le nom de la base de données Oracle ou SQL désirée dans le champ Nom de la base de données.
- 8 Si vous utilisez un serveur Oracle, entrez le nom du fichier de données qui pointe vers les données auxquelles vous désirez accéder dans le champ Fichier de la base de données Oracle.

**NOTE:** Les serveur Oracle et SQL peuvent être configurés de façon à contenir plus d'une base de données. L'accès à une base de données SQL se fait en pointant sur le nom de la base de données alors que l'accès à une base de données Oracle se fait en pointant sur son nom ainsi que sur le nom du fichier. Référez-vous à votre gestionnaire de réseau pour les paramètres d'accès à la base de données spécifique à votre application.

- 9 Cochez l'option Utilisez l'accès administrateur pour l'initialisation si nécessaire. Cette option vous permet d'entrer le nom d'utilisateur et le mot de passe réservés à l'administrateur.

**NOTE:** Il est important de cocher cette option sinon, vous devrez créer la base de données, le nom d'utilisateur ainsi que le mot de passe à partir du serveur de base de données.

- 10 Entrez le nom d'utilisateur et le mot de passe de l'administrateur dans les champs Nom d'utilisateur de l'administrateur et Mot de passe de l'administrateur. L'application créera automatiquement la base de données, en plus d'ajouter le nom d'utilisateur et le mot de passe dans la base de données résident sur le serveur.
- 11 Entrez un nom d'utilisateur et un mot de passe valides dans la zone Accès à la base de données; qui seront utilisés par la passerelle des cartes pour se connecter à la base de données Oracle/SQL.

**NOTE:** La procédure d'accès à la base de données ne permet pas à la passerelle de créer ou de modifier un profil d'utilisateur existant sur un serveur de base de données Oracle/SQL.

- 12 Cochez l'option Garder les registres supprimés si vous souhaitez conserver le dossier d'une carte, même si cette carte a été supprimée de la base de données EntraPass. Le dossier sera conservé dans la base de données Oracle/MS-SQL.

**NOTE:** Si vous ne sélectionnez pas cette option, les dossiers supprimés seront physiquement et définitivement supprimés de la base de données Oracle/MS-SQL.

**NOTE:** Lorsqu' EntraPass crée automatiquement la base de données des cartes dans le serveur SQL ou Oracle, il accepte un maximum de **50 Mo** pour la base de données de cartes. Si vous souhaitez augmenter la taille de la base de données, vous devez créer manuellement la base de données, en suivant les instructions détaillées de la section suivante : Créer des bases de données de serveur manuellement.

- 13 Cliquez sur l'onglet **Service** pour définir les informations d'ouverture de session quand l'interface Oracle/MS/SQL s'exécute en tant que service et que doit s'imprimer un rapport de raliement.
  - Pour activer cette option, vous devez cocher l'option **Ouverture de session de l'application EntraPass en service**
  - Tapez le **Nom de domaine** et le **Nom d'utilisateur** pour l'interface Oracle/MS-SQL
  - Tapez le **Mot de passe** et la **Confirmation du mot de passe**.

### Pour créer des bases de données de serveur manuellement

Afin d'intégrer la base de données dans EntraPass, vous devez créer la base de données qui sera utilisée et créer ensuite l'opérateur Kantech dans la base de données. Si votre système utilise un serveur MS-SQL, procédez de la manière suivante :

#### Pour créer un opérateur manuellement pour le serveur MS-SQL/Oracle

La première étape de l'intégration de MS-SQL/Oracle dans EntraPass consiste à créer la base de données qui sera utilisée.

- 1 Cliquez avec le bouton droit sur le dossier Base de données, puis sélectionnez Nouvelle base de données.
- 2 Entrez le nom de la base de données dans le champ Nom de la base de données.
- 3 Cliquez sur OK une fois que vous aurez entré le nom de la base de données.

#### Pour créer l'opérateur KANTECH pour un serveur MS-SQL

Vous devez créer un opérateur que l'interface Oracle/Ms-SQL HR utilisera pour se connecter au serveur MS-SQL.

- 1 Cliquez avec le bouton droit sur Connexions et sélectionnez Nouvelle connexion.
- 2 Entrez **kantech** (en minuscules) dans le champ Nom.
- 3 Assurez-vous que l'option Authentification au serveur SQL est cochée.
- 4 Entrez kantech (en minuscules) comme mot de passe dans le champ Mot de passe.
- 5 Cliquez sur l'onglet Accès à la base de données.
- 6 Cochez le nom de la base de données créée à l'étape 2.. Lorsque vous sélectionnez cette option, la partie inférieure de la fenêtre affiche « Rôles de la base de données – Autoriser dans le rôle de la base de données ».
- 7 Afin de pouvoir modifier la base de données, cochez les options Public et db\_owner et cliquez sur OK pour enregistrer et quitter. Il vous sera demandé de confirmer le mot de passe.
- 8 Entrez kantech (en minuscules) et cliquez sur OK pour quitter.

#### Pour créer l'opérateur KANTECH pour un serveur Oracle

- 1 Connectez-vous au serveur Oracle en tant qu'administrateur. Vous pouvez utiliser le nom d'utilisateur par défaut : « kantech ».
- 2 Créez une base de données. Vous pouvez utiliser la base de données par défaut « KanCard ».
- 3 Créez un profil de connexion. Vous pouvez utiliser le nom d'utilisateur et le mot de passe par défaut « kantech ».
- 4 Attribuez à l'opérateur kantech la permission de « Propriétaire ».

**NOTE:** Si l'une ou l'autre des valeurs par défaut est changée, veillez à ce que le nom de base de données, le nom d'opérateur ou le mot de passe soient constants entre l'application Entrapass et l'application de gestion de base de données.

### Configurer la base de données miroir et le serveur redondant

La base de données miroir contrôle la communication entre elle-même et le serveur principal. La base de données miroir est une copie en temps réel de la base de données système et les entrées de registre du système Windows®; exceptée la base de données de cartes Oracle/MS-SQL.



Lorsque la communication entre la base de données miroir et le serveur est défectueuse, la base de données miroir amorce automatiquement le délai au bout duquel le serveur redondant démarrera automatiquement pour remplacer le serveur principal. Le programme de base de données miroir et de serveur redondant ne peut pas fonctionner sur le même ordinateur que le serveur EntraPass. La base de données miroir et le serveur redondant doivent être installés sur un ordinateur dédié.

**NOTE:** Votre système EntraPass peut contenir plus d'une option base de données miroir et serveur redondant. L'option Base de données miroir et serveur redondant nécessite une licence additionnelle.

Pour configurer le poste de travail de base de données miroir et serveur redondant, vous devez définir :

- Les paramètres généraux applicables à la base de données miroir et au serveur redondant, y compris les paramètres de sécurité
  - Les paramètres du serveur redondant
  - Les paramètres de restauration
  - Les paramètres de sécurité
  - Les paramètres KT-NCC
- 1 Dans la liste déroulante Application, sélectionnez l'application Base données miroir et serveur redondant.
  - 2 Afin de configurer les paramètres sous l'onglet Général, see "Pour définir des paramètres généraux" on page 49.
  - 3 Cliquez sur l'onglet **Paramètres** pour définir les paramètres de sécurité de la base de données miroir et du serveur redondant. Pour plus de détails, see "Pour définir les paramètres de sécurité" on page 50.
  - 4 Cliquez sur l'onglet **Serveur redondant** pour régler les paramètres de communication de la base de données miroir et du serveur redondant.
  - 5 Sélectionnez le protocole utilisé pour communiquer avec l'ordinateur sur lequel la base de données miroir est installée : Aucun, TCP/IP (serveur réseau), NetBEUI (nom de l'ordinateur) ou **Automatique**.

**NOTE:** Lorsque vous sélectionnez TCP/IP, le champ **Adresse du serveur redondant** est activé pour vous permettre d'entrer l'adresse TCP/IP de l'ordinateur sur lequel le serveur redondant et la base de données miroir sont installés. Ce champ peut être modifié lorsque vous sélectionnez NetBEUI.

**NOTE:** Si vous sélectionnez l'option **Automatique**, l'adresse IP de l'ordinateur sur lequel est installé la base de données miroir et serveur redondant sera envoyée au serveur pour transmission à tous les postes de travail reliés au réseau. Cette option est particulièrement utile si vous ne connaissez pas l'adresse IP de l'ordinateur, si l'adresse IP est réglée au mode dynamique ou encore, si l'ordinateur est connecté à un serveur DHCP.

- 6 Entrez l'Adresse IP du serveur redondant.
- 7 Sélectionnez l'action à prendre lorsque le serveur redondant est dans l'impossibilité de se connecter au serveur de communication lors du démarrage (Initialiser sans communication avec le serveur).
- 8 Indiquez les options de démarrage du serveur redondant lorsque le serveur principal s'arrête : on peut démarrer le serveur redondant sur un arrêt automatique normal (lorsqu'un opérateur arrête le serveur)

ou un arrêt anormal du serveur principal. La base de données miroir démarrera le serveur redondant lorsque le délai indiquée dans le champ Délai démarrage serveur est expiré.

**NOTE:** Si vous ne cochez pas l'option **Démarrer le serveur automatiquement**, le serveur redondant **ne démarrera pas** si le serveur principal a été arrêté dans des conditions normales (ex. : arrêt de l'opérateur). Vous devrez donc démarrer le serveur redondant manuellement.

- 9 Spécifiez le mode d'action du système quand le serveur revient à la normale ( Sur restauration serveur), entrez le délai après lequel le serveur redondant sera arrêté si le serveur principal retourne en mode normal. Pendant ce temps, le serveur redondant continuera à être prioritaire (Durée maximum autorisée : 59 minutes 59 secondes).
- 10 Cliquez sur l'onglet Paramètres de restauration afin de définir le comportement du serveur redondant lorsque le serveur principal est réinitialisé après une interruption.
  - Pour automatiser le processus de restauration à partir du serveur redondant, cochez Traitement automatique au moment de la restauration. En cochant cette option les autres options deviennent actives.
  - Cochez les boîtes appropriées selon les caractéristiques que vous avez installées, et le traitement de restauration que vous voulez activer.
    - Restaurer : Transférera toute la base de données contenant toutes les transactions à partir du serveur redondant au serveur principal et écrasera toute donnée créée sur le serveur principal.
    - Fusionner : Transférera uniquement les données à partir du serveur redondant lorsque les transactions ne peuvent être trouvées sur le serveur principal.

**NOTE:** Vous pouvez sélectionner **Restaurer** ou **Fusionner**

**NOTE:** Lorsque vous utilisez la fonctionnalité **Fusionner**, les données ne seront pas transférées dans les cas où, par exemple, une carte a été modifiée sur le serveur redondant et le serveur principal simultanément tandis que le serveur principal était débranché.

- 11 Cliquez l'onglet KT-NCC pour configurer l'adresse IP publique pour le KT-NCC, le cas échéant.
  - Si vous désirez activer le Routeur d'entrée du serveur, cliquez sur cette option.
  - Vous pouvez inscrire l'Adresse IP publique ou le Nom du domaine.
- 12 Cliquez l'onglet Service afin de configurer l'information d'inscription lorsque la base de donnée miroir et le serveur redondant s'exécutent en tant que service et un rapport de raliement doit être imprimé.
  - La boîte Ouverture de session de l'application EntraPass en service doit être cochée pour activer cette option.
  - Inscrivez le Nom du domaine et le Nom d'utilisateur de la base de données miroir et du serveur redondant.
  - Tapez le Mot de passe et la Confirmation du mot de passe.

### Configurer l'application SmartLink

L'application SmartLink offre aux opérateurs une interface entre EntraPass et des périphériques intelligents tels que les sélecteurs de matrices vidéo, les systèmes de paging, les applications e-mail, etc., en utilisant une connexion RS-232 entre l'un des postes de travail EntraPass et le périphérique externe.

L'intégration avec d'autres système pourra également s'effectuer par le biais des bibliothèques de liens dynamiques (DLL) du logiciel. SmartLink peut être utilisé pour une connexion avec un autre ordinateur afin d'échanger des informations et d'actualiser automatiquement ces dernières en temps réel.

L'option SmartLink permet également à EntraPass de recevoir et d'envoyer des messages ou des commandes, et de communiquer avec des applications client.

**NOTE:** L'option SmartLink ne nécessite aucune licence additionnelle.

EntraPass vous permet de configurer le mode de communication de SmartLink. Pour obtenir des informations complémentaires sur SmartLink et son fonctionnement, veuillez vous reporter au *Manuel de référence de SmartLink*, DN1327

- 1 Dans la liste déroulante Application, sélectionnez SmartLink.
- 2 Définissez le poste de travail sur lequel vous avez installé l'interface SmartLink. Pour plus de détails, see "Pour définir des paramètres généraux" on page 49.
- 3 Configurez les paramètres de sécurité du poste de travail sur lequel vous installez l'option SmartLink.
- 4 Configurez les messages du poste de travail sur lequel est installé SmartLink.
- 5 Configurer les rapports courriel du poste de travail sur lequel est installé SmartLink.
- 6 Cliquez sur l'onglet SmartLink et configurez les paramètres de connexion SmartLink.
- 7 Dans la liste déroulante **Mode activé** dans les sections **Sortie en série SmartLink** et **Connexion réseau SmartLink**, sélectionnez le mode approprié de transmission :
  - **Messages seulement** : SmartLink recevra seulement les messages.
  - **Commandes seulement** : SmartLink exécutera seulement les commandes (tâches).
  - **Messages et commandes** : SmartLink recevra des messages et exécutera les commandes.

**NOTE:** Quand vous lancez l'application SmartLink, les options de connexion pour les ports en série et les modes réseau sont récupérées du serveur EntraPass/ Si le mode de connexion réseau de SmartLink est autre que "aucun", l'application SmartLink sera lancée pour permettre à une application client de se connecter à l'application SmartLink, soit pour exécuter les commandes ou pour recevoir les messages envoyés via le réseau ou pour effectuer les deux simultanément.

- 8 Cochez l'option **Ignorer les valeurs par défaut des paramètres d'événements** si vous voulez ignorer tous les réglages par défaut de la liste de définitions **Paramètres d'événements (Système >Paramètres d'événements)**. Par défaut, tous les événements sont programmés pour être envoyés à tous les postes de travail (y compris le poste de travail SmartLink). Cochez cette option si vous voulez éviter de recevoir des tâches et des événements inutiles qui n'étaient pas à l'intention de l'application SmartLink.

**NOTE:** Vous devrez créer "manuellement" des associations d'événements et de tâches dans la liste de définitions Paramètres d'événements. Par exemple, vous pourriez sélectionner l'évènement "Porte forcée" et envoyer seulement des tâches spécifiques de l'application SmartLink, qui enverrait alors un courriel.

- 9 Dans la section Instructions SmartLink, on peut définir les Instructions de démarrage ou par défaut. Les instructions que vous assignez seront traitées automatiquement lorsque l'application SmartLink sera initiée.
- 10 Cliquez sur l'onglet Courriel SmartLink afin d'afficher et de configurer les paramètres de connexion du SmartLink.

- 11 Tapez l'adresse IP du serveur courriel utilisé pour l'envoi des messages aux postes de travail dans le champ Serveur de courriel (SMTP ou Exchange Server).
- 12 Dans le champ Port pour courriel, tapez le numéro de port assigné à l'envoi de courriels (normalement 25).
- 13 Tapez une adresse de courriel valide dans le champ Expéditeur du courriel. Cette adresse servira à l'authentification de l'expéditeur.
- 14 Paramètres d'authentification: Ces paramètres sont utilisés pour la configuration de la méthode d'authentification.
  - **Aucune authentification:** Aucune méthode d'authentification n'est appliquée.
  - **Authentification SMTP:** Une demande d'authentification, envoyée via le port SMTP, doit être validée avant que le message ne puisse être envoyé.
  - **Authentification POP3:** Une demande d'authentification, envoyée via le port POP3, doit être validée avant que le message ne puisse être envoyé.
- 15 **Nom de l'utilisateur:** Entrez un nom d'utilisateur pour l'authentification.
- 16 **Mot de passe:** Entrez un mot de passe correspondant au nom d'utilisateur.
- 17 **Serveur de courriels (POP3):** Entrez l'adresse du serveur POP3 pour l'authentification.
- 18 **Port de courriels (POP3):** Entrez le numéro du port POP3 pour l'authentification.
- 19 **Envoyé à:** Adresse du destinataire du courriel à envoyer.
- 20 Bouton **Test:** Permet l'envoi d'un message test avec les paramètres sélectionnés. Suivant les résultats obtenus, divers message d'erreur ou de succès pourraient être affichés.

**NOTE:** La valeur par défaut du port réservé aux courriels est de 25. Vous pouvez conserver cette valeur ou utiliser un autre port disponible sur le réseau (valeurs comprises entre 0 et 65 535). Consultez votre administrateur de réseau pour plus d'informations sur la configuration du serveur courriel.

- 21 Cliquez sur l'onglet Webstation SmartLink afin de configurer les paramètres Webstation.
- 22 Indiquez le **Délai d'inactivité pour une connexion (mm:ss):** quand le temps écoulé pour la connexion est atteint, l'opérateur doit se reconnecter pour continuer. Tous les changements, après la dernière sauvegarde, seront perdus. Par défaut, ce temps est de 5:00 minutes. La valeur d'intervalle de temps est entre 00:30 à 20:00.

**NOTE:** Si vous avez mis à jour le système EntraPass, le délai d'inactivité ne sera pas modifié automatiquement et restera tel quel. Assurez-vous de vérifier sa valeur.

- 23 Cliquez sur l'onglet **Service** pour définir les informations de connexion quand le serveur s'exécute en tant que service et un rapport de raliement doit être imprimé.
  - L'application **Connexion au service EntraPass** doit être cochée pour activer cette option.
  - Entrez le **Nom de domaine** et le **Nom d'utilisateur** SmartLink.
  - Entrez le **Mot de passe** et la **Confirmation du mot de passe**.

## Configurer l'application Video Vault

L'application Video Vault gère les paramètres d'archivage des données vidéo en récupérant les segments sélectionnés d'un serveur vidéo pour ensuite les sauvegarder à l'endroit spécifié par l'opérateur pour consultation ultérieure. En effet, les segments vidéo ne peuvent être conservés sur le serveur vidéo que pour une période limitée compte tenu de l'espace disque et des options de gestion disponibles. Utilisez

EntraPass Video Vault comme utilitaire de gestion de la base données d'archivage vidéo, pour optimiser le rendement de votre investissement vidéo par une gestion optimale de l'espace disque alloué au stockage vidéo.

Avant d'installer et d'enregistrer l'option EntraPass Video Vault, vous devez définir son environnement au sein du système EntraPass. Pour plus de détails sur EntraPass Video Vault, see "Parcours d'EntraPass Video Vault" on page 152.

- 1 À partir de la liste déroulante Application, sélectionnez Video Vault.
- 2 Pour définir les paramètres généraux de l'application Video Vault, see "Pour définir des paramètres généraux" on page 49.
- 3 Pour définir les paramètres de sécurité de l'application Video Vault, see "Pour définir les paramètres de sécurité" on page 50.
- 4 Sélectionnez l'onglet Fichier le répertoire de destination et la structure du nom des fichiers. Les réglages effectués à cette fenêtre affectent la façon d'afficher les fichiers vidéo à la fenêtre Parcourir Video Vault (menu Vidéo > Parcourir Video Vault).
  - Disque(s) de destination : utilisez ce champ pour spécifier le disque où les fichiers vidéo seront archivés selon l'espace disponible sur les disques, et selon l'ordre de sélection.

**NOTE:** Les disques de destination qui sont affichés correspondent aux dossiers mappés de votre réseau. Ils sont différents d'un ordinateur à l'autre.

**NOTE:** Par défaut, les lecteurs sont énumérés par ordre alphabétique. Modifiez cet ordre au besoin en selon l'espace disponible sur chaque disque. Les flèches vertes Haut et Bas vous permettent de changer la séquence du prochain lecteur à être utilisé pour archiver les segments vidéo: affichées pour la sélection correspondent aux disques réseau mappés dans votre ordinateur. Ils sont différents d'un ordinateur à l'autre.

- Espace disque libre minimum (MO) : Saisissez l'espace disque libre minimum permis avant que le système n'envoie un message que l'espace disque dans EntraPass Video Vault est insuffisant. Cette valeur peut aller jusqu'à 99 999 MO.
- Seuil d'espace disque disponible (MO) : Saisissez le seuil maximum d'espace de disque disponible permis avant que le système n'envoie un message comme quoi EntraPass Video Vault a atteint son seuil d'espace de disque disponible , mais continuera d'archiver jusqu'à atteindre l'espace de disque libre minimum. Cette valeur peut aller jusqu'à 99 999 MO.
- Séparateur du champ de la date : Vous pouvez définir le séparateur du champ de la date qui apparaîtra dans le répertoire de vidéo archivée.
- Dossier de destination : Sélectionnez le dossier qui sera utilisé pour archiver les données vidéo. Si vous ne spécifiez pas un dossier cible, aucun segment vidéo ne sera archivé. Par défaut, les segments vidéo seront archivés dans le fichier C:\KantechVideoArchive.
- Structure des sous-répertoires : Chaque zone combinée contient les critères qui seront utilisés pour la création d'un sous-répertoire où les données vidéo seront archivées. Par exemple, en sélectionnant Nom serveur Vidéo, un sous-répertoire sera créé pour chaque serveur vidéo où tous les segments vidéo correspondant seront conservés. Si vous sélectionnez Jour-aaaa-mm-jj, un autre sous-répertoire sera créé sous Nom serveur Vidéo pour conserver les segments vidéo chaque jour. Vous pouvez avoir 5 niveaux de sous-répertoires.

- 5 Sélectionnez l'onglet Fichier pour définir la convention de désignation de fichiers.
  - Structure du nom de fichier : Cochez les boîtes qui correspondent à l'information que vous souhaitez inclure dans le nom du fichier.
  - Séparateurs : Vous pouvez définir un séparateur de champ pour le Nom de fichier ainsi que la Date et l'Heure.
- 6 Sélectionnez l'onglet Traitement pour indiquer au système le type de traitement à effectuer au moment de la sauvegarde des segments vidéo.
  - Format de fichier vidéo par défaut **de vos archives vidéo** : vous pouvez archiver les fichiers vidéos dans les formats suivants : KVI, KVA, AVI, IMG ou PS.
    - KVI signifie format Kantech Video Intellex. Les fichiers KVI contiennent des vignettes et de l'information de contexte vidéo et place un filigrane numérique sur l'extension .img intégrée. Il doit être lu par l'Intellex Video Player qui utilise l'interface API de American Dynamics. Vous devez vous assurer que l'interface API a été installée sur l'ordinateur du client.
    - KVA signifie format Kantech Video AVI. Les fichiers KVA contiennent des vignettes et de l'information de contexte vidéo sans filigrane numérique n'est placé sur l'extension.avi intégrée. Les fichiers vidéo peuvent être lus en utilisant Windows Media Player ou tout autre lecteur AVI sur le marché.
    - AVI (Audio Vdeo Interlaced). Ce type de fichier correspond au format AVI (Audio Video Interlaced). Pour visionner les fichiers AVI, utilisez le lecteur Windows® Media Player.
    - IMG est le format natif d'Intellex. Les données vidéo seront sauvegardées dans le format Intellex (.img) et pourront être visionnés grâce au lecteur Intellex.
    - **PS**: Format compressé HDVR d'origine.

**NOTE:** Les fichiers KVI et KVA peuvent être protégés par un mot de passe et associés à une image clé tirée de l'événement. Les images clé offrent un moyen rapide de récupérer un segment vidéo d'intérêt à partir d'une image représentative.

- Nombre de transferts simultanés de segments vidéo : sélectionnez le nombre de transfert simultanés autorisés par le serveur vidéo supporté. Bien que qu'un seul transfert soit possible à la fois par serveur vidéo, vous pourrez 'effectuer des transferts simultanés provenant de plusieurs serveurs vidéos. La valeur minimum est 1. La valeur maximum est 8.

**NOTE:** Rappelez-vous que l'utilisation de la bande passante croît avec le nombre de téléchargements simultanés. Communiquez avec votre administrateur de réseau pour les restrictions imposées quant au téléchargement de larges quantités de données.

- Limite de durée des segments vidéo vous permet de spécifier la durée minimale et maximale des enregistrements vidéo à archiver. La durée maximale est de 59 min:59 sec. Glissez le pointeur sur un des champs pour afficher les valeurs minimale et maximale. Cette fonctionnalité peut s'avérer très utile si vous désirez restreindre le nombre de segments vidéo archivés. Par exemple, la restriction peut être établie selon la durée du segment, c'est-à-dire que vous pouvez demander à EntraPass d'ignorer tous les enregistrements vidéo dont la durée est inférieure à 10 secondes.
- Mot de passe par défaut pour les formats KVI et KVA : pour plus de sécurité, cochez cette option pour protéger l'accès aux archives vidéo au format KVI ou KVA à l'aide d'un mot de passe. Ces deux formats offrent la sécurité d'une protection d'accès par mot de passe. Assurez-vous de taper exactement le même mot de passe dans les champs Mot de passe et Confirmation du mot de passe.

Les opérateurs ayant reçu l'autorisation appropriée pour voir les fichiers vidéos devront taper un mot de passe valide avant de visionner le fichier vidéo.

- Fréquence d'interrogation du serveur Kantech (m:ss) Déplacez le curseur de la section pour régler la fréquence d'interrogation du serveur Kantech pour l'application vidéo.

**NOTE:** *Rappelez-vous que le trafic du réseau sera affecté par la fréquence d'interrogation entre le serveur EntraPass, les postes de travail, les passerelles et les serveurs vidéo. Une interrogation plus rapide signifie une utilisation élevée de la bande passante du réseau.*

- 7 Cliquez l'onglet Image clé afin de définir les images clés qui seront utilisées comme vignettes pour prévisualiser les segments vidéo dans les répertoires.
  - Vous devez sélectionner un type de configuration
    - Image clé : L'image fixe la plus représentative du segment vidéo. Cette image clé sert de récapitulatif pour le segment vidéo. Elle peut être utilisée comme une vignette, par exemple, lors de la recherche d'un segment vidéo précis.
    - Image clé sur séquence : Cette fonctionnalité ne s'utilise qu'avec des caméras dômes où un modèle à suivre a été réglé pour la caméra; et l'image fixe la plus représentative du segment vidéo doit être définie au sein de ce modèle.
    - Image clé d'un pré-réglé : Cette fonctionnalité ne s'utilise qu'avec des caméras dômes où des positions de pré-réglage ont été définies. L'image la plus représentative du segment vidéo peut être réglée en prenant en compte le temps nécessaire à une caméra pour passer de la première image à la prochaine position de pré-réglage.
  - Cliquez sur le champ Image clé par défaut pour sélectionner l'image représentative du segment vidéo.
    - Pas d'image : il n'y aura aucun aperçu pour le segment vidéo.
    - Première image : le segment vidéo sera associé à une image tirée de la période de pré-alarme. Cela activera automatiquement le paramètre Délai pour image clé (ss:cc), qui est l'intervalle de temps calculé après la première image pour sélectionner l'aperçu qui représentera le fichier vidéo. En déplaçant le curseur sur le champ modifiable, l'intervalle de temps admissible maximum et minimum s'affichera.
    - Intervalle de l'événement : le segment vidéo sera associé à l'image obtenue au moment où l'alarme a été déclenchée.
- 8 Cliquez sur l'onglet Service afin de configurer l'information d'inscription lorsque le serveur EntraPass Video Vault s'exécute en service et qu'un rapport de rattachement doit être imprimé.
  - La boîte Ouverture de session de l'application EntraPass en service doit être cochée pour activer cette option.
  - Inscrivez le Nom du domaine et le Nom d'utilisateur du EntraPass Video Vault.
  - Tapez le Mot de passe et la Confirmation du mot de passe.

## Configuration des passerelles EntraPass

Les passerelles EntraPass convertissent les informations reçues par un contrôleur ou un site et transmettent les données converties au serveur. Les passerelles convertissent aussi les informations reçues du serveur et les transmettent aux contrôleurs. Les passerelles peuvent être installées sur un poste de travail dédié ou sur un poste de travail EntraPass.

EntraPass Global Edition est compatible avec trois types de passerelles : Corporate, NCC 8000 et Global. Il supporte aussi les fonctionnalités du KT-NCC. Les passerelles EntraPass servent d’interface entre les sites et le serveur. Sauf pour le KT-NCC, les passerelles peuvent être installées sur un poste de travail dédié ou sur un poste de travail EntraPass

**NOTE:** *EntraPass Global Edition est livré avec une passerelle Global et des fonctionnalités KT-NCC. Une seule passerelle multi-site peut être activée grâce à l’option Passerelle double sans avoir besoin d’une licence additionnelle.*

**NOTE:** *Les passerelles supplémentaires (Corporate, Global et NCC 8000) requièrent des licences additionnelles.*

Le tableau ci-après identifie les principaux paramètres des passerelles compatibles avec un système EntraPass Global Edition.

Paramètres	Passerelle multi-site	Passerelle NCC 8000	Passerelle Global	KT-NCC
Nombre de passerelles	40	128	128	128
Sites locaux	32 sites avec série et USB	8 (boucles)	32	2 x RS-485 1 x RS-232
Sites distants en ligne	512 sites avec Kantech IP Link* 32 site avec Lantronix	Non disponible	32	4 x TCP/IP (UDP)
Modem par accès commuté au niveau du site hôte	32 par passerelle	Non disponible	Non disponible	Non disponible
Sites distants à accès commuté	512 par passerelle	Non disponible	Non disponible	Non disponible
Contrôleurs par passerelle	17,408 total (32 KT par site)	128 Total (16 par site KT-200 seulement)	1,024 par passerelle Global (32 KT par site)	128 par KT-NCC (32/COM Port x 3, 8 TCP/IP / site x4)
Lecteurs / claviers par passerelle	34,816	256	2,048	256



\* La configuration requise peut différer selon la taille des sites et le nombre d'évènements générés chaque jour.

### Configurer une passerelle multi-site

- 1 À la barre d'outils Périphériques, cliquez sur le bouton Passerelle.
- 2 Dans la liste déroulante Passerelle(s), sélectionnez la passerelle que vous souhaitez configurer.

**NOTE:** Si l'option **Passerelle double** est activé pour l'application passerelle Global, une passerelle multi-site sera dans la liste. "Configuration des applications EntraPass" à la page 48

- 3 Sous l'onglet Général :
  - Sélectionnez un Graphique ou une Vue vidéo auquel la passerelle est affectée, s'il y a lieu. Si la fonction vidéo est activée dans EntraPass, la fonctionnalité visionnement vidéo fonctionnera.
  - Si votre passerelle multi-site se connecte au premier contrôleur d'un site distant via modem, cliquez sur Paramètres modem de l'hôte afin de configurer les options de communication du modem.
  - Appuyez sur le bouton **Nouveau** pour configurer un nouveau modem.
  - Configurez le modem en vous inspirant des paramètres fictifs de la fenêtre précédente, puis cliquez sur OK pour revenir à la fenêtre de configuration de la passerelle.

**NOTE:** Par souci de fiabilité et d'uniformisation dans les configurations, Kantech est compatible uniquement avec le modem externe US Robotics Sportster. De plus, le champ **Type de connexion du modem** doit être réglé à **Réception et transmission** alors que le champ **Réglages d'initialisation du modem** ne devrait pas être modifié. Si vous avez des doutes quant aux paramètres spécifiques à votre type de modem, communiquez avec votre administrateur de réseau pour les réglages spécifiques à votre configuration matérielle.

- 4 Sous l'onglet **Passerelle multisite**, entrez l'**Adresse IP** et le **Nom de domaine** pour la passerelle. Une passerelle multisite est configurée pour prendre en charge les événements reliés aux KT-100, KT-200 ou KT-300.
- 5 Sélectionnez l'onglet Événement KT-100/KT-200/KT-300 et Régler le Chrono. marche et Chrono. arrêt pour chaque événement. Une passerelle multi-site est configurée pour gérer des événements reliés au KT-100, KT-200 ou KT-300.
- 6 Sélectionnez l'onglet Événements KT-400, régler la Pulsation marche et la Pulsation arrêt pour chaque événement. Une passerelle multi-site est configurée pour gérer les événements reliés au KT-400.
- 7 Dans l'onglet Événements KTES, régler la Pulsation marche et la Pulsation arrêt pour chaque événement. EntraPass peut être compatible avec un maximum de 41 passerelles multi-site.

Le tableau suivant donne une liste de tous les évènements disponible d’une passerelle multi-site :

Accès autorisé	Requête d’armement refusée	Délai d’inactivation sur l’attente d’une seconde carte
Accès refusé	Retardement autorisé	Accès refusé - attente d’une seconde carte
Délai d’inactivation pour accès autorisé	Retardement refusé	Accès refusé - lecteur verrouillé
Attente d’un clavier (Remarque 1)	Porte ouverte	Délai de sortie
Délai d’inactivation pour le clavier	Porte forcée	Délai d’entrée
Mauvais code sur clavier	Pré-alarme porte ouverte trop longtemps	Accès autorisé par résident (remarque 3)
Sélection d’étage valide	Porte ouverte trop longtemps	Accès refusé par résident (remarque 3)
Sélection d’étage invalide	Porte ouverte sur reverrouillage	Relais auxiliaire activé par le résident (Remarque 3)
Délai d’inactivation sur la sélection d’étage	Porte déverrouillée	Requête de serrure postale autorisée (Remarque 3)
Requête de sortie autorisée	Lecteur désactivée	Requête de serrure postale refusée (Remarque 3)
Requête de sortie refusé	Porte armée	
Requête d’armement autorisée	Attente d’une seconde carte (remarque 2)	

**NOTE:** La période d’activation pour l’évènement Attente de clavier est défini sous l’onglet Délais de clavier à l’étape 7, à la page 99).

**NOTE:** La période d’activation pour l’évènement Attente pour une seconde carte est défini dans “Configurer les contrôleurs quatre portes ethernet KT-400” à la page 139 pour le KT-400.

**NOTE:** Ces évènements sont seulement pour le KTES.

- 8 Sous l’onglet **Délais clavier**, définissez les options de clavier.
- Dans la section Délais clavier, tapez le **Délai entre les touches** (m:ss), qui représente le délai maximum permis entre chaque sélection d’une clé de clavier par un utilisateur.

- Tapez le délai d'inactivation du clavier (m:ss). Le temps est compté en secondes et représente le temps maximum autorisé des utilisateurs pour commencer à entrer leur numéro d'identification personnelle grâce au clavier.

**NOTE:** Le temps maximum alloué pour les délais entre les touches et d'inactivation est de 2 minutes et 7 secondes, et pour le KT-400, c'est de 4 minutes et 15 secondes.

- Dans la section **Délais (ne s'applique pas au KT-200)**, utilisez les flèches haut/bas, déterminez le nombre de **Tentatives avant le verrouillage du clavier**. Les utilisateurs peuvent effectuer au maximum 25 tentatives avant que le clavier ne soit verrouillé.
- Entrez la **Durée de verrouillage du clavier** (h:mm). La durée maximum allouée est de 4 heures et 15 minutes.
- Quand le compteur atteint le niveau maximum, le clavier sera verrouillé pour toutes les cartes et sera inactivé pour la durée spécifiée dans le champ **Durée d'inactivation du clavier**.
- Tapez le **Délai du compteur de réinitialisation (m:ss)**. Quand le délai spécifié dans le champ Délai du compteur de réinitialisation est expiré, le système essaiera de réinitialiser le compteur à zéro. Le délai maximal est de 4 minutes et de 15 secondes. Si la valeur est entrée que le maximum alloué, alors le système utilisera la valeur correcte précédente.

## Configurer une passerelle NCC 8000

Les passerelles NCC opèrent toujours sur un ordinateur dédié avec le système d'exploitation DOS 6.2 ou Windows® 98 avec système d'exploitation DOS.

- 1 À partir de la liste de Passerelles, sélectionnez la passerelle NCC 8000 que vous voulez configurer.
- 2 Sous l'onglet Général :
  - Utilisez les flèches vers le haut ou vers le bas pour déterminer le nombre de sites reliés à l'ordinateur sur lequel est installée l'application NCC 8000 (maximum de 8).

**NOTE:** Sous une passerelle NCC 8000, le système permet un maximum de 16 contrôleurs par site et jusqu'à 8 sites par NCC 8000. Seul un contrôleur KT-200 avec des mémoires EPROM EP-8002 peut communiquer avec une passerelle NCC 8000.

- Sélectionnez un Graphique auquel la passerelle est affectée, s'il y a lieu. Si la fonction vidéo est installée, le champ Vue vidéo sera activé.
- 3 Sélectionnez l'onglet Configuration de la passerelle.
  - Spécifiez le type de connexion entre la passerelle et l'application NCC 8000 (sur un même ordinateur ou sur deux postes distincts).
  - RS-232—Cliquez sur ce bouton si l'application NCC 8000 est externe, c'est-à-dire, si elle est installée sur un ordinateur dédié. Le lien entre la passerelle et l'application NCC-8000 se fait alors via une liaison série RS-232 en utilisant un port de communication sélectionné. Si; dans ce cas, vous devez spécifier le port de série ainsi que le débit en bauds requis par l'ordinateur passerelle pour communiquer avec la passerelle NCC-8000.
  - Intégré avec passerelle—Indiquez quel port est utilisé pour les sites si l'application NCC 8000 et l'application passerelle sont installées sur le même ordinateur
  - Définissez la configuration de la passerelle RS-232 si l'application NCC 8000 est connecté par un RS-232 :

- Port série—Sélectionnez entre le port de communication série utilisé par l'ordinateur où se trouve la passerelle pour communiquer avec l'application NCC-8000 /Passerelle Global externe
  - Vitesse—Réglez la vitesse (en bauds) utilisée par la passerelle pour communiquer avec l'application NCC 8000/Passerelle Global externe
  - Si l'application NCC 8000 est intégrée, c'est-à-dire qu'elle partage le même ordinateur que la passerelle, définissez le type de connexion RS-232 pour spécifier à quel COM le site est connecté. Si vous choisissez l'option Intégré avec passerelle, la section Direct est activée :
  - Configuration de la boucle contrôleur RS-232 : Sélectionnez le Port série utilisé pour la communication. Pour plus d'information sur les ports séries utilisés dans le contexte du NCC 8000/passerelle Global, contactez votre Administrateur de système.
  - Cochez la boîte Afficher le programme Global Gateway si vous désirez afficher la passerelle Global dans la liste des applications actives sous Windows®. Ne cochez pas cette boîte si vous désirez laisser la passerelle Global rouler en arrière-plan.
- 4 Cliquez sur l'onglet Config sortie auxiliaire
- Régler les paramètres Chronomètre en marche (s:cc) et Chronomètre arrêté (s:cc) pour chaque événement. La passerelle NCC 8000 est configurée pour gérer jusqu'à 16 événements.
- 5 Sélectionnez l'onglet Délai du clavier.
- Dans la section Délai clavier, entrez le Délai entre les touches (m:ss). Ce délai représente le délai maximum autorisé entre chaque sélection de touche du clavier par un détenteur de carte.
  - Entrez le délai pour le **Temps expiré** au clavier (m:ss). Ce délai est défini en secondes. Il représente le délai maximum accordé aux détenteurs de carte pour commencer à saisir leur numéro d'identification personnel sur le clavier.

**NOTE:** Le délai maximum autorisé pour les délais entre les touches et le délai d'attente au clavier est de 4 minutes et 15 secondes.

## Configurer une passerelle Global

- 1 Dans la barre d'outils Périphériques, cliquez sur le bouton Passerelle.
- 2 Dans la liste déroulante Passerelle(s), sélectionnez la passerelle Global que vous souhaitez configurer.
- 3 Sous l'onglet Général :
  - Utilisez les flèches haut/bas pour taper le **Nombre de boucles de contrôleurs**. La passerelle Global peut supporter jusqu'à 8 boucles de contrôleurs.
  - Sélectionnez un Graphique ou une Vue vidéo auquel la passerelle est affectée, s'il y a lieu. Si la fonction vidéo est installée, le champ Vue vidéo s'ajoutera.
- 4 Sélectionnez l'onglet Événements KT-100/KT-200/KT-300:
  - Régler le Chronomètre en marche (s:cc) et Chronomètre arrêté (s:cc) pour chaque événement. Une passerelle Global est configurée pour gérer les événements reliés au KT-100, KT-200 ou KT-300.
- 5 Sélectionnez l'onglet **Evènements KT-400** :
  - Réglez sur Pulsation marche et Pulsation arrêt pour chaque évènement. Une passerelle Global est configurée pour gérer les évènements reliés au KT-400.

Le tableau suivant donne une liste des évènements accessibles depuis une passerelle Global :

Accès autorisé	Temps expiré pour la sélection d'étages	Porte déverrouillée
Accès refusé	Requête de sortie autorisée	Lecteur désactivé
Temps expiré pour l'accès autorisé	Requête de sortie refusée	Attente d'une seconde carte (Remarque 2)
Attente pour le clavier (Remarque 1)	Porte ouverte	Temps expiré pour l'attente d'une seconde carte
Temps expiré pour le clavier	Porte forcée	Accès refusé - attente d'une seconde carte
Mauvais code pour le clavier	Préalarme de la porte ouverte trop longtemps	Accès refusé - lecteur verrouillé
Sélection d'étages valide	Porte ouverte trop longtemps	
Sélection d'étages invalide	Alarme de la porte sur reverrouillage	

**Remarque 1 :** La période d'activation pour l'évènement Attente pour le clavier est défini dans l'onglet Délais du clavier à l'étape 6.

**Remarque 2 :** La période d'activation pour l'évènement Attente d'une seconde carte est défini dans "Contrôleur quatre portes Ethernet KT-400" à la page 80.

- 6 Sélectionnez l'onglet Délai clavier numérique.
- Dans la section Délai clavier, entrez le Délai entre les touches (m:ss). Ce délai représente le délai maximum autorisé entre chaque sélection de touche du clavier par un détenteur de carte.
  - Entrez le délai pour le **Temps expiré** au clavier (m:ss). Ce délai est défini en secondes. Il représente le délai maximum accordé aux détenteurs de carte pour commencer à saisir leur numéro d'identification personnel sur le clavier.

**NOTE:** Le délai maximum autorisé pour les délais entre les touches et le délai d'attente au clavier est de 4 minutes et 15 secondes.

- Dans la section Délais (ne s'applique pas au KT-200), cliquez sur les flèches haut/bas pour déterminer le Nombre de tentatives avant le verrouillage du clavier. Le nombre maximum d'essais avant le verrouillage du clavier est fixé à 255.
- Entrez la Durée de désactivation du clavier (**hh:mm**). Le délai maximum autorisé est de 4 heures:15 minutes. Lorsque le compteur atteint le nombre maximum de tentatives, le clavier sera désactivé pour toutes les cartes. Il sera désactivé pendant le délai indiqué dans le champ Durée de désactivation du clavier.
- Entrez le temps pour le Compteur de réinitialisation (m:ss). Lorsque le délai indiqué est expiré, le système réinitialisera le compteur de tentatives à zéro. Le délai maximum est de 4 minutes 15

secondes. Si la valeur entrée est supérieure à la valeur maximum autorisée, le système utilisera alors la valeur correcte précédente.

## Configurer une passerelle KT-NCC

Avant de commencer la configuration du KT-NCC, assurez-vous de consulter votre Administrateur de système afin d'obtenir l'adresse IP afin d'éviter les conflits de réseau. Pour les informations concernant le KT-NCC, veuillez consulter le *Manuel d'installation du KT-NCC*, DN1611 et le *Guide de configuration rapide du KT-NCC*, DN1657. Vous pouvez déterminer quatre connexions de réseau différentes et les paramètres seront configurés selon votre architecture de réseau.

**DHCP avec adresse IP de serveur d'Enterprise** :Utilisez ce type de configuration au moment d'assigner l'adresse IP de serveur de la compagnie pour communiquer entre le serveur et le KT-NCC.

**DHCP avec adresse IP de serveur EntraPass** :Utilisez ce type de configuration lorsque le serveur de l'édition EntraPass Global Edition assigne des adresses IP, et SEULEMENT lorsqu'aucun autre serveur DHCP n'est connecté au LAN.

**NOTE:** Assurez- vous que la case **Activer serveur DHCP au KT-NCC** est cochée dans la boîte de dialogue Paramètres du serveur, sous l'onglet **KT- NCC**.

**Adresse IP statique** :Utilisez ce type de configuration lorsque vous avez une adresse IP dédiée pour communiquer entre le serveur EntraPass et le KT-NCC.

**NOTE:** La configuration initiale se fera via une page Web. Veuillez vous référer au manuel d'installation du KT-NCC, DN1611 et au Guide de configuration rapide du KT-NCC, DN1657.

**WAN** :Utilisez ce type de configuration dans un environnement où des sites distants sont protégés par des routeurs et qu'ils communiquent les uns avec les autres via l'Internet.

**NOTE:** Assurez- vous que la case **Activer serveur DHCP au KT-NCC** est cochée, que le bouton radio **Adresse IP publique** est sélectionné et que l'adresse IP du routeur entrant est entrée dans la boîte de dialogue Paramètres du serveur, sous l'onglet **KT-NCC**.

- 1 Dans le poste de travail EntraPass, à la barre d'outils **Périphériques**, cliquez sur le bouton **Passerelle**.
- 2 Sous l'onglet **Général** :
  - Cliquez sur la flèche de déplacement vers le bas près de la boîte de texte marquée **Passerelle** et déroulez dans la sélection de passerelles jusqu'à ce que vous atteignez votre Passerelle KT-NCC.
  - Dans la section **Configuration du site**, utilisez les flèches **En haut/En bas** pour sélectionnez le **Nombre de boucles de contrôleurs**. Le KT-NCC peut supporter jusqu'à 7 boucles de contrôleurs.
  - Sélectionnez le **fuseau horaire du KT-NCC**.
  - Si vous voulez **Régler automatiquement l'horloge pour heure d'été**, cochez la boîte.
  - Sélectionnez un graphique ou une vue vidéo auquel la passerelle est affectée, s'il y a lieu.
- 3 Cliquez l'onglet **Ethernet port no. 1** pour configurer la connexion du KT-NCC à votre réseau.
  - Inscrire l'**Adresse MAC**. Les premiers 6 chiffres de l'adresse MAC (00-50-F9) ne peuvent être modifié.

**NOTE:** L'adresse MAC doit correspondre à l'adresse sous les ports Ethernet no.1 et Ethernet no. 2, situés sur le circuit du KT-NCC. C'est un code hexadécimal à 12 chiffres, avec un trait séparant tous les deux chiffres (i.e. xx-xx-xx-xx-xx).

- Le tableau suivant indique les paramètres à configurer selon votre environnement de réseau.

Paramètres	DHCP Enterprise	IP Statique	WAN
Ethernet Port #1	Coché	Coché	Coché
Obtenir automatiquement une adresse IP	Sélectionné	N/A	Sélectionné
Utiliser l'adresse IP suivante	N/A	Sélectionné	N/A
Adresse IP	Laissé vide	Adresse IP KT-NCC	Laissé tel quel
Masque sous-réseau	Laissé vide	Masque sous-réseau KT-NCC	Laissé tel quel
Passerelle (Routeur)	Laissé vide	Adresse passerelle KT-NCC	Laissé tel quel
Port	18710	18710	18710
Configuration des requêtes	Coché	Coché	Coché
Adresse IP locale LAN	Laissé vide	Laissé vide	Laissé vide
Adresse IP publique (LAN/WAN)	Laissé vide	Laissé vide	Selectionné et adresse IP publique saisie à partir de la boîte de dialogue Paramètres du serveur.
Nom de domaine (LAN/WAN)	Laissé vide	Laissé vide	Laissé vide
Utiliser serveur du routeur entrant	Laissé vide	Laissé vide	Coché

**NOTE:** Nous vous recommandons fortement de conserver le numéro de **Port** par défaut : **18710**.

- Par défaut, le **Délai de communication** est défini à “Moyen”. Vous pouvez modifier ce paramètre afin de spécifier la fréquence de requête entre le serveur EntraPass et le KTNCC.

Paramètre	Délai de communication
Très rapide	Période de latence: max 300 ms
Rapide	Période de latence: max 800 ms
Moyen	Période de latence: max 1500 ms
Lent	Période de latence: max 2500 ms
Très lent	Période de latence: max 4000 ms
Extrêmement lent	Période de latence: max 6000 ms

- 4 Cliquez l’onglet **Ethernet port no2** si vous devez configurer un deuxième port Ethernet pour des boucles IP.
- Vous sélectionnerez l’option **Obtenir automatiquement une adresse IP** lorsque le serveur assignera les adresses IP.
  - Vous sélectionnerez l’option **Utiliser l’adresse IP suivante** lorsque vous désirez assigner une **Adresse IP** et un **Masque sous-réseau** fixe.
- 5 Cliquez l’onglet **Relais intégrés** afin de définir les événements d’activation et la longévité de tous les circuits connectés au terminal des relais du circuit KT-NCC.
- Sélectionnez le paramètre **Activer sur événement** pour chaque **Relai intégré**.
  - Si l’activation est temporaire, assurez-vous de cocher la boîte **Activation temporaire** et d’entrez la période d’activation dans le champ **Minuterie (hh:mm:ss)**.
- 6 Sélectionnez l’onglet **Événement**.
- Régler le **Chronomètre en marche** et **Chronomètre arrêté** pour chaque événement. Une passerelle KT-NCC est configurée pour gérer 28 événements.
- 7 Sélectionnez l’onglet **Délai du clavier numérique**.
- Dans la section **Délais clavier**, entrez le **Délai entre touches (m:ss)**. Ce délai représente le délai maximum autorisé entre chaque sélection de touche du clavier par un détenteur de carte.
  - Entrez le délai pour le **Temps expiré au clavier (m:ss)**. Ce délai est défini en secondes. Il représente le délai maximum accordé aux détenteurs de carte pour commencer à saisir leur numéro d’identification personnel sur le clavier.

**NOTE:** Le délai maximum autorisé pour les délais entre les touches et le délai d’attente au clavier est de 4 minutes et 15 secondes.

- Cliquez sur les flèches pour déterminer le **Nombre de tentatives avant le verrouillage du clavier**. Le nombre maximum d’essais avant le verrouillage du clavier est fixé à 255.
- Entrez la **Durée de désactivation du clavier (hh:mm)**. Le délai maximum autorisé est de 4 heures : 15 minutes. Lorsque le compteur atteint le nombre maximum de tentatives, le clavier sera désactivé



pour toutes les cartes. Il sera désactivé pendant le délai indiqué dans le champ **Durée de désactivation du clavier**.

- Entrez le temps pour le **Compteur de réinitialisation** (m:ss). Lorsque le délai indiqué est expiré, le système réinitialisera le compteur de tentatives à zéro. Le délai maximum est de 4 minutes 15 secondes. Si la valeur entrée est supérieure à la valeur maximum autorisée, le système utilisera alors la valeur correcte précédente.

Configuration des sites / boucles

Un site/boucle est composé de contrôleurs reliés au même port série. Le système supporte un maximum de 32 sites locaux par passerelle multi-site, 8 sites par passerelle NCC 8000, 3 sites/boucles physique par passerelle KT-NCC, et 32 sites par passerelle Global. EntraPass permet aux utilisateurs de rajouter jusqu'à 512 sites éloignés (reliés par accès commuté) par passerelle multi-site. Les sites reliés à une passerelle multi-site et Global peuvent être composés de contrôleurs KT-100, KT-200, KT-300 et KT-400. Il n'est pas recommandé d'utiliser les contrôleurs KT-100, KT-200, KT-300 et KT-400 dans la même boucle.

Les éléments affichés dans la fenêtre Site/Boucle EntraPass varient selon le type de connexion sélectionné. Par exemple, si le type de connexion sélectionné est un RS-232, un onglet RS-232 apparaîtra pour configurer le port série et la vitesse du site correspondant. Si la connexion est de type accès commuté, trois onglets supplémentaires s'afficheront pour la configuration du modem.

Six types de connexions sont disponibles : Directe (RS-232 et USB), IP sécurisés (KT-400, KTES, IP Link) , Ethernet (scrutation) et modem à accès commuté (RS-232). Vérifiez le tableau suivant comparant le type de connexion à la passerelle.

Type de connexion	Passerelle multi-site (Remarque 1)	Passerelle Global (Remarque 2)	KT-NCC (Remarque 2)
Directe (RS-232 ou USB)	Yes	Yes	Yes
Ethernet (scrutation)	Yes	Yes	Yes
IP sécurisé (KT-400)	Yes	No	
IP sécurisé (KT-400)	Yes		
IP sécurisé (KT-400)	Yes		
Modem à accès commuté (RS-232)	Yes		

**NOTE:** La passerelle multi-site est disponible dans toutes les éditions EntraPass. Même si cela n'est pas mentionné spécifiquement, l'édition spéciale EntraPass comprend une passerelle multi-site intégrée.

**NOTE:** Le KT-NCC et la passerelle Global sont seulement disponibles avec l'édition EntraPass Global.

- 1 À la barre d'outils Périphériques, cliquez sur le bouton Site.
- 2 Sélectionnez la Passerelle où le Site sera configuré.
- 3 Si vous définissez un nouveau site, attribuez un nom au nouveau site et cliquez sur l'icône Enregistrer. La puce située à côté du nom du site/boucle deviendra verte.

**NOTE:** Dans les systèmes équipés de passerelles NCC 8000, Global et KT-NCC, les sites sont prédéfinis à partir de la passerelle.

- 4 Sous l'onglet Général :
  - Dans la section Définition du matériel, indiquez le nombre de contrôleurs pour le site. Un site peut comprendre jusqu'à 32 contrôleurs. Si le nombre de contrôleurs spécifié est supérieur au nombre maximum permis, le système règlera la valeur à 32.

**NOTE:** Quand la connexion est de type **IP sécurisé (KTES)**, les KTES sont automatiquement limités à un KTES par site.

- Dans la section Options horaire d'été, cochez la case Utilisez l'option Horaire d'Été de Windows afin que le système s'ajuste automatiquement au changement d'heure selon les réglages standards de Windows. Ne cochez pas la case vide si vous voulez ajuster le système manuellement.
- Si vous communiquez avec un site distant par modem, entrez la différence d'heure entre l'emplacement de la passerelle et celui du serveur EntraPass dans le champ Ajustement de l'heure selon le fuseau horaire de la passerelle (h). Ce réglage entraînera l'affichage des événements survenus au niveau du site distant à l'heure locale du système dans des postes de travail EntraPass situés dans différents fuseaux horaires.
- Sélectionnez un Graphique et une Vue vidéo auxquels la passerelle est assignée, s'il y a lieu. La vue vidéo ne sera seulement activée que si la fonction vidéo est activée dans EntraPass.
- Utilisez la liste déroulante pour sélectionner le Type de connexion entre le système informatique et la passerelle. Cela déterminera quels onglets seront affichés pour la configuration.

**NOTE:** Cette option n'est pas disponible pour la passerelle NCC 8000.

## Spécifier les délais de communication

**AVERTISSEMENT :** N'utilisez pas l'option Délais de communication. Si vous devez configurer les délais de communication et la fréquence d'interrogation à émettre, contactez le support technique de Kantech. Une utilisation inappropriée de cette option peut entraîner de graves défaillances du système. La fenêtre Délais de communication affiche les réglages par défaut dès son ouverture. Ces réglages doivent être préservés à moins d'avis contraire de la part de Kantech.

### Pour configurer une connexion directe de type RS-232

Ce type de connexion peut être configuré dans l'édition EntraPass Global pour les passerelles Global, Corporate et KT-NCC pour communiquer via une passerelle RS-232.

- 1 Lorsque vous sélectionnez le **type de connexion** Directe (RS-232) dans l'onglet Général, un onglet RS-232 sera alors disponible.
  - Sélectionnez le Port de communication COM.
  - Sélectionnez la Vitesse de la boucle du contrôleur (bauds). La vitesse par défaut est de 19 200 bauds.

### Pour configurer une connexion IP

Ce type de connexion peut être configuré dans l'édition EntraPass Global pour les passerelles multi-site pour communiquer via un module IP Link de Kantech, un contrôleur quatre porte Ethernet KT-400 ou un KTES.

**NOTE:** Pour de l'information complète sur la configuration du module IP Link de Kantech, veuillez vous référer au Manuel d'installation du module Kantech IP Link, DN1670.

**NOTE:** Pour des informations matérielles sur le contrôleur quatre portes Ethernet KT-400, veuillez vous référer au Manuel d'installation du contrôleur quatre portes Ethernet KT-400, DN1726.

**NOTE:** Si vous choisissez le type de connexion sécurisée (IP KT-400), le maître contrôleur doit être un KT-400.

**NOTE:** Pour le KTES, le seul contrôleur dans la boucle doit être un KTES. Pour des informations matérielles sur le KTES, veuillez vous référer au Manuel d'installation du KTES, DN 1769.

- 1 Lorsque vous spécifiez IP sécurisé (IP Link); IP sécurisé (KT-400) ou IP sécurisé (KTES) à partir de la liste déroulante Type de connexion dans l'onglet Général, vous pourrez accéder à trois onglets supplémentaires : Configuration IP du périphérique IP, Connection automatique du périphérique IP et Paramètres du périphérique IP.
  - Adresse MAC : Complétez l'adresse du périphérique MAC. Les premiers 6 chiffres de l'adresse MAC (00-50-F9) ne peuvent être modifiés.
  - La case En ligne doit être cochée en tout temps.
    - Obtenir automatiquement une adresse IP : Cochez cette option pour que le serveur DHCP assigne automatiquement une adresse au périphérique.
    - Utiliser l'adresse IP suivante : Cochez cette option lorsque vous voulez assigner une adresse statique au dispositif. Une fois sélectionnée, les trois paramètres suivants seront alors disponibles.
      - Adresse IP : L'adresse IP statique devra avoir été fournie par l'administrateur du système.
      - Masque sous-réseau : Cette adresse devra avoir été fournie par l'administrateur du système.
      - Passerelle (Routeur) : Vous devez saisir l'adresse de la passerelle de l'ordinateur.
      - **Adresse du serveur DNS** : cette adresse devra avoir été fournie par l'administrateur du système.
    - **Protocole** : utilisé pour spécifier le protocole de communication UDP ou TCP.
    - Port:
      - Pour TCP: Le système utilise le port 18802.
      - Pour UDP: Le port 18810 est automatiquement assigné par défaut. Il est conseillé de ne pas le modifier à moins que le dispositif IP soit à distance, comme pour un WAN.

**NOTE:** Le port 18802 devrait être utilisé en TCP avec le KT-400, l'IP Link et le KTES.

- Adresse IP : Vous devez saisir l'adresse IP de la passerelle de l'ordinateur.
- Nom de domaine : Si vous n'avez pas l'adresse IP de la passerelle, vous pouvez saisir le nom du domaine fourni par l'administrateur du système (seulement pour l'IP Link de Kantech, le KTES et le KT-400).

**NOTE:** Vous devez sélectionner soit l'adresse IP, soit le nom du domaine. Vous ne pouvez saisir les deux adresses simultanément (seulement pour l'IP Link de Kantech, le KTES et le KT-400).

- Test DNS: Une fois que vous aurez saisi le nom du domaine, cliquez sur le bouton Test DNS. L'adresse IP correspondante devrait s'afficher(seulement pour l'IP Link de Kantech, le KTES et le KT-400).
- 2 Si vous êtes en environnement WAN, déplacez-vous à l'onglet Connexion automatisée du périphérique IP.
- La case Configuration des requêtes doit être cochée en tout temps .
  - Adresse IP locale (LAN) : assignera automatiquement l'adresse IP.
  - Adresse IP publique (WAN) : Cette adresse IP devra être fournie par votre fournisseur Internet. Cela correspond à l'IP du site distant.
  - Nom de domaine (WAN) : Cette information devra être fournie par l'administrateur du système. Cela correspond à l'IP du site distant.
- Permettre l'accès au IP Link via l'assistant KT-Finder : Cochez cette boîte si vous désirez utiliser le KT-Finder comme outil de configuration et dépannage.
- 3 Déplacez-vous sur l'onglet Paramètres du périphérique IP pour configurer les paramètres de sécurité et de communication.
- Clé de cryptage : Pour sécuriser votre site vous devez saisir un code hexadécimal à 16 chiffres.
- Vitesse de la boucle de contrôleur : Saisissez la vitesse de boucle de contrôleur.

**NOTE:** Pour le KT-200, la vitesse maximale est de 19200 bauds.

- Dans la section Délais :
  - Fréquence de la pulsation (mm:ss) : Saisissez la fréquence à laquelle vous voulez que le module IP Link de Kantech envoie un signal à la passerelle pour indiquer qu'il est en ligne (00:15 to 10:00).
  - **Rapport échoué après (mm:ss)** : saisissez le délai avant de reconnaître que la communication est interrompue (01:30 à 59:59).
  - Délai de défaillance des communications avec les passerelles (mm:ss) : Saisissez le temps écoulé avant que le dispositif IP considère que la communication avec le contrôleur a été perdue et que le contrôleur est passé en mode autonome.
  - Comptage des essais : Saisissez le nombre de fois où le périphérique IP tentera de communiquer avec le contrôleur à l'intérieur de l'intervalle défini au paramètre précédent avant de reconnaître que la communication est interrompue (1 à 15).
  - Délai d'attente maximum sur envoi de commande (s:cc) : Lorsqu'applicable, entrez le délai maximum permis par la passerelle pour que le périphérique IP accuse réception d'une commande envoyée par un poste de travail EntraPass (1.00 à 9.99).

## Pour configurer une connexion de type Ethernet (scrutation)

Ce type de connexion peut être configurée dans EntraPass Global pour les passerelles Global, Corporate et KT-NCC afin de communiquer avec le système de passerelle via le réseau (Lantronix).

- 1 Lorsque vous sélectionnez l'option Ethernet (Scrutation) dans l'onglet Général, un onglet Équipement IP sera alors disponible.
  - Spécifiez l'Adresse IP et le numéro de Port du terminal serveur.
  - Sélectionnez le protocole de communication :
    - TCP si le site communique avec la passerelle via un « terminal serveur » en utilisant un protocole TCP. Dans ce cas, vous devez configurer le terminal serveur. Pour ce faire, suivez les instructions du fabricant ou reportez-vous à la documentation relative au terminal serveur.

- UDP (*User Datagram Protocol*) utilise le protocole IP pour expédier des datagrammes d'une application Internet à une autre. On dit qu'il est « sans connexion » parce qu'il n'exige pas de l'expéditeur et du récepteur d'établir une connexion avant la transmission des datagrammes. Sélectionnez cette option si le site que vous configurez utilise ce protocole.

### Pour configurer une connexion Modem (RS-232) à numérotation automatique

Si vous avez spécifié Modem (RS- 232) à numérotation automatique à partir de la liste déroulante Type de connexion dans l'onglet Général, vous aurez accès à trois onglets supplémentaires : Options du modem, Paramètres de planification du modem et Divers modem.

**NOTE:** Cette option est disponible seulement lorsque vous sélectionnez une passerelle multi-site.

**NOTE:** Le champ **Vitesse (bauds) modem distant** ne devrait pas être modifié. Si vous avez des doutes quant aux paramètres spécifiques à votre type de modem, communiquez avec votre administrateur de réseau pour les réglages spécifiques à votre configuration matérielle.

- Indiquez le Code d'accès ligne externe (si applicable).
- Entrez le No de téléphone modem distant.

**NOTE:** Par souci de fiabilité et d'uniformisation dans les configurations, Kantech supporte uniquement l'utilisation du modem externe v92 US Robotics Sportster.

**Remarque :** Les réglages d'initialisation du modem ne peuvent pas être modifiés.

- Sélectionnez le Type ligne de téléphone : Tonalité ou Impulsion.
  - Définissez le nombre de Sonneries avant réponse, soit le nombre de sonneries nécessaires avant que le modem prenne l'appel. Cette option demeure valide tant qu'aucun horaire de prise d'appel n'a été programmé.
  - Réglez le Nombre d'essais. Cette option spécifie le nombre de tentatives d'appels effectuées par le modem avant d'abandonner.
  - Réglez l'option Planifier réponse après 1 sonnerie afin de configurer l'intervalle d'une sonnerie alloué avant la prise de l'appel par le modem.
- 2 Cliquez sur l'onglet Paramètres de planification du modem. Cet onglet vous permettra de régler les intervalles de temps à l'intérieur desquels la passerelle ou les sites pourront se connecter aux passerelles ou sites distants (par appels d'un modem) pour effectuer des tâches spécifiques.
- Cliquez sur le bouton de recherche Récupération des événements d'un site pour afficher la fenêtre de sélection des horaires d'appels. Sélectionnez l'horaire qui correspond aux exigences d'intervalles de temps typiques à cette tâche. Pour plus d'informations sur la définition d'horaires, see "Définition des horaires" on page 153.
  - Répétez cette étape pour les options Si les données ont été modifiées depuis, Rapport des événements sur rappel prioritaire et Rapport automatique des événements.
  - Définissez le délai avant que le système s'affiche Rapport échoué après (mm:ss).

**NOTE:** Pour régler l'horaire de rapport des événements sur rappel prioritaire, vous devez d'abord définir **Type de rappels prioritaires** pour les composantes telles les portes, les entrées et les contrôleurs.

- 3 Cliquez sur l'onglet Divers pour configurer le comportement du modem sur envoi ou réception d'un appel de site.

- Cochez l'option Utilisez une connexion à fonction de rappel pour forcer la déconnexion du modem de la passerelle sur établissement du contact initial avec le modem du site distant ainsi que sa mise en attente d'un appel d'acquiescement du modem distant. Vous pouvez également personnaliser le temps de mise en attente avant acquiescement à l'option de rappel de sécurité Délai si échec de rappel (m:ss) réglé en usine à 01:minute:30 secondes.
- Cette option s'applique seulement au KTES. Cochez l'option Activer le partage en ligne de multiples KTES pour changer le Délai d'identification (ss) entre chaque KTES. L'intervalle de temps est entre 00 et 20 secondes.
- Sélectionnez le modem principal dans la liste déroulante Modem de l'hôte primaire. S'il y en a un, sélectionnez un modem redondant dans la liste Modem de l'hôte secondaire. Ce réglage est utile lorsque le modem principal est occupé ou ne réussit pas à prendre l'appel.
- Cochez l'option Déconnecter la ligne après (hh:mm:ss) si vous désirez limiter le temps d'appel à une période définie dont l'intervalle varie de 00.03.00 à 23.59.59.
- Cochez l'option Appeler immédiatement sur rupture de communication avec contrôleur esclave pour être avisé dans le cas où un contrôleur esclave perd la communication avec le contrôleur maître (le contrôleur relié au modem).
- Cochez l'option Appel immédiat lorsque mémoire tampon atteint 70% pour forcer le téléchargement de la mémoire d'événements d'un contrôleur distant aussitôt que cette dernière atteint 70% de sa capacité de stockage.

**NOTE:** Évitez de cliquer sur le bouton **Délais du modem distant**. Toutes les valeurs sont réglées de façon à optimiser les performances du modem US Robotics compatible. Ces réglages **NE DEVRAIENT ÊTRE MODIFIÉS** que sur autorisation du service d'assistance technique de Kantech

## Configuration des contrôleurs

Le contrôleur de porte fournit un retour d'information audiovisuel sur la décision d'accès. Généralement, un indicateur (DEL) rouge/vert/bleu sur le lecteur informe le titulaire de la carte que la porte est déverrouillée ou que l'accès a été refusé. Une alarme de porte locale peut être installée pour fournir un avertissement audible si la porte subit une ouverture forcée ou demeure ouverte après l'accès.

La définition du contrôleur indique au système la façon dont un contrôleur est utilisé et les périphériques qui lui sont associés : portes, entrées, relais et les sorties. Les contrôleurs peuvent être définis lors de la configuration d'une passerelle ou d'un site; ou dans le menu de définition des contrôleurs (Périphériques > Contrôleurs) en sélectionnant soit l'icône du contrôleur (dans la fenêtre Périphériques) ou en utilisant l'utilitaire Express Setup. EntraPass utilisent quatre types de contrôleurs : KT-100, KT-200; KT-300 et KT-400. Ceux-ci offrent la possibilité d'activer les fonctions locales associées à

un contrôleur. Le nombre de périphériques associés à un contrôleur varie selon le type de contrôleur. Le tableau suivant résume le nombre de composantes associées à chaque type de contrôleur Kantech :

Type	Porte	Relais	Zones d'entrée	Sorties auxiliaires
KT-100	1	4	4	2
KT-200	2	2	16	4
KT-300	2	2	8	4
KT-400	4	4	16	16

**NOTE:** Les passerelles NCC 8000 sont compatibles avec les contrôleurs KT-200. Sous une Passerelle NCC 8000, le système autorise un maximum de 16 contrôleurs par site et jusqu'à 8 sites par NCC. Seul le KT-200 avec des mémoires eeproms EP-8002 peut communiquer avec une Passerelle NCC 8000. Sous Global, le KT-200 doit être utilisé avec des mémoires eeproms EP-Entra3.

Contrôleur quatre portes Ethernet KT-400

Le KT-400 est un contrôleur crypté à quatre portes avec une connexion Ethernet qui constitue une solution sécuritaire pour toute entreprise cherchant le plus haut niveau de sécurité. Il s'intègre aux systèmes installés EntraPass v4.01 ou ultérieurs, à d'autres contrôleurs Kantech ou peut servir de base pour de nouvelles installations sécuritaires.

Fonctionnalités principales

- Jusqu'à 256 entrées (16 incorporés avec une configuration avec une résistance de fin de ligne de très haute sécurité)
- Jusqu'à 256 sorties
- Quatre contrôleurs intégrés forment des relais C
- 16 sorties lecteur intégrées
- Un cryptage intégré 128 bit AES assure un niveau élevé de sécurité du réseau
- Des blocs terminaux amovibles
- Un port ethernet intégré assure une connectivité réseau rapide car un périphérique externe ethernet n'est pas nécessaire
- Détection automatique de port
- Intégration avec les panneaux d'alarme DSC
- Pour les lecteurs, verrous et autres périphériques, une alimentation électrique avec une pile intégrée de relève assure un fonctionnement continu et permet de gagner en temps d'installation et en argent en éliminant le besoin d'une source extérieure d'électricité
- Peut fonctionner en tant que contrôleur IP maître pour un réseau RS-485
- Compatible avec les contrôleurs Kantech KT-100, KT-300 (KT-200 sur une boucle séparée)
- Entrée tampon dédiée

- Option d'alimentation électrique avec verrouillage externe
- Quatre sorties configurables par lecteur
- Configuration de page web prédéfinie.
- Multiples options de configuration (IP, RS-485 et RS-232)
- Faible utilisation de la bande passante de réseau
- Indicateurs d'état visibles (DEL)
- Plus de supervision et de surveillance
- Contrôleur local avec antiretour
- 100 000 cartes par contrôleur et 20 000 événements stockés en mode autonome
- Temps d'activation pour les actions et événements temporaires

### Définir les paramètres généraux des contrôleurs Kantech

- 1 A partir de la fenêtre de définition des Contrôleurs, sélectionnez la passerelle à l'intérieur de laquelle se trouve le contrôleur.
- 2 Dans la liste déroulante Site, sélectionnez le site sur lequel le contrôleur est localisé.
- 3 Dans la liste déroulante Contrôleurs, sélectionnez le contrôleur que vous souhaitez définir. Une fois sélectionné, la section où se trouve le nom de la composante est activée. Vous pouvez renommer le contrôleur sélectionné afin de lui donner un nom personnalisé.
- 4 Dans la liste déroulante Type de contrôleur KT, sélectionnez le type de contrôleur.
  - Attribuez un nom au contrôleur dans la section attribuée à cet effet (dans les deux langues), puis cliquez sur l'icône Enregistrer. Une fois que le contrôleur est enregistré, la liste déroulante Type de contrôleur est désactivée.

**NOTE:** Si vous avez sélectionné le KT-200, un nombre apparaît à côté de la liste déroulante. Si vous déplacez votre curseur au-dessus de ce nombre, une instruction s'affichera pour indiquer le réglage de cavalier pour le contrôleur KT-200.

- Le système vous invite à utiliser le programme Configuration rapide. Cliquez Oui pour continuer. Si vous sélectionnez Non vous devrez configurer manuellement les périphériques associés au contrôleur dans leurs menus de définition respectifs (portes, relais, entrées et sorties auxiliaires).

**NOTE:** EntraPass supporte l'installation de deux lecteurs par contrôleur. Les deux lecteurs doivent être de même type (Wiegand, ABA, IoProx). Cette fonctionnalité est seulement disponible avec les KT-100, KT-300 et KT-400, sous les Passerelles Global et Multisite.

- Après avoir configuré les composantes associées au contrôleur, sélectionnez le lecteur et le clavier installé sur votre contrôleur dans les listes déroulantes Type de lecteur et Type de clavier. Référez-vous au tableau 4-1 pour les types de lecteurs et le tableau 4-2 pour comparer les types de clavier et de contrôleur.



Tableau 4-1 : types de lecteurs

Types de lecteur	KT-100	KT-200	KT-300	KT-400	KTES
ABA avec les cartes de type CNPID	Oui	Oui	Oui		
BC-201 - CF100	Oui	Oui	Oui		
Code barre BC-201 avec cartes Polaris	Oui	Oui	Oui	Oui	Oui
Badge clé	Oui	Oui	Oui		
CASI-RUSCO 26/ Wiegand 28 Bits	Oui	Oui	Oui		
Format Sielox CHECKPOINT	Oui	Oui	Oui		
CHUBB	Oui	Oui	Oui		
Horloge et données DORADO ABA	Oui	Oui	Oui		
Wiegand DORADO ABA	Oui	Oui	Oui		
DORADO EMPI 26 bits	Oui	Oui	Oui		
DORADO EMPI 34 bits	Oui	Oui	Oui		
FIPS 201 75 bits sans date d'échéance				Oui	Oui
FIPS 201 75 bits avec date d'échéance				Oui	Oui
H10302, 37 Bits	Oui	Oui	Oui	Oui	Oui
HID CORPORATE 1000 Générique	Oui	Oui	Oui	Oui	Oui
HID iClass 37 Bits sans parti	Oui	Oui	Oui	Oui	Oui
HID KSF (Format sécurisé de Kantech)	Oui	Oui	Oui	Oui	Oui
HUGHES 36 Bits - CF 104	Oui	Oui	Oui		
INDALA ancien format 27 Bits	Oui	Oui	Oui		
INTERCON	Oui	Oui	Oui		
Pilote double ioProx (26 Bits et XSF)	Oui	Oui	Oui	Oui	Oui
Kantech ioProx 26 Bits Wiegand	Oui	Oui	Oui	Oui	Oui
Kantech ioProx format XSF	Oui	Oui	Oui	Oui	Oui
UK ioProx 31 Bits Wiegand	Oui	Oui	Oui	Oui	Oui
Carte KRONOS avec un lecteur de code barre	Oui	Oui	Oui		

Types de lecteur	KT-100	KT-200	KT-300	KT-400	KT-400
Mifare 32 Bits CSN	Oui	Oui	Oui	Oui	Oui
Mifare 34 Bits AID 517A	Oui	Oui	Oui		
Mirage 135	Oui	Oui	Oui		
NCS	Oui	Oui	Oui		
Northern 32 Bits avec lecteur NR1	Oui	Oui	Oui		
Northern 32 Bits avec lecteur Hughes	Oui	Oui	Oui	Oui	Oui
Polaris 1 - CF101	Oui	Oui	Oui		
Polaris 1 avec cartes à 10 chiffres	Oui	Oui	Oui		
Polaris 1 avec cartes à 16 chiffres	Oui	Oui	Oui		
Polaris 1 avec cartes Polaris	Oui	Oui	Oui	Oui	Oui
Polaris 2 ABA avec cartes à 10 chiffres	Oui	Oui	Oui		
Polaris 2 ABA avec cartes à 16 chiffres	Oui	Oui	Oui		
Polaris 2 ABA avec cartes Polaris	Oui	Oui	Oui	Oui	Oui
Polaris 2KP ABA avec cartes à 10 chiffres	Oui	Oui	Oui		
Polaris 2KP ABA avec cartes à 16 chiffres	Oui	Oui	Oui		
Polaris 2KP ABA avec cartes Polaris	Oui	Oui	Oui	Oui	Oui
Polaris 32/35/37 CHRS - CF103	Oui	Oui	Oui		
RBH 50 Bits Pilote de carte				Oui	Oui
Format de cartes 1030 et 1040 SCHLAGE	Oui	Oui	Oui		
Standard senseur 26 Bits Wiegand	Oui	Oui	Oui	Oui	Oui
Senseur 34 Bits Wiegand	Oui	Oui	Oui	Oui	Oui
SFT-R50 26 Bits	Oui	Oui	Oui		
PROX Shadow	Oui	Oui	Oui	Oui	Oui
Format Siteguard	Oui	Oui	Oui		
Wiegand 26/28 Bits - CF 102	Oui	Oui	Oui		

WLS sans fil 26 Bits	Oui	Oui	Oui		
Types de lecteur	KT-100	KT-200	KT-300	KT-400	
PROX Shadow et HID sans fil WLS	Oui	Oui	Oui		

Tableau 4-2 : Types de clavier

Types de clavier	KT-100	KT-200	KT-300	KT-400
KP-1003H	Oui	Oui	Oui	
KP-500, KP-2000, KP-2500, KP-3000	Oui	Oui	Oui	
ioProx à clavier intégré (rafales de 8 Bits)	Oui	Oui	Oui	Oui
POL - 2KP - clavier intégré à 5 chiffres	Oui	Oui	Oui	Oui

**NOTE:** Le bouton **Nouveau pilote** vous permet d’installer ou de mettre à jour le pilote personnalisé pour un contrôleur spécifique. De plus, ce bouton vous permet d’ajouter le pilote au tableau des pilotes de lecteurs afin de le rendre disponible aux nouveaux contrôleurs du système.

- Utilisez la fonction **Contrôleur désactivé** lorsque vous mettez un contrôleur en mode de désactivation. En mode de désactivation, le contrôleur ne sera jamais interrogé et toutes les demandes d’états provenant de ce contrôleur enverront un message disant que ce contrôleur est désactivé.

**NOTE:** Cette option peut être utilisée lorsqu’un contrôleur est enlevé temporairement mais ne doit pas être effacé (lors d’une réparation, par exemple). Elle permet aussi aux Opérateurs de configurer facilement le logiciel avant que l’installation physique soit terminée.

- Sélectionnez un Graphique et une Vue vidéo pour lesquels la passerelle est assignée, s’il y a lieu.
- 5 Pour définir les horaires applicables au nouveau contrôleur, vous devez passer à l’onglet Supervision des Horaires.
- Sélectionnez les Horaires applicables au nouveau contrôleur :
    - Lorsqu’un contrôleur KT-100 ou KT-300 est sélectionné : seule la liste Horaire de supervision de l’alimentation s’affiche
    - Pour le contrôleur KT-200, les listes Horaire de supervision de l’alimentation et Supervision du contact anti-vandal sont disponibles
- 6 Cliquez sur l’icône Enregistrer.

Configurer un contrôleur KT-100

- Une fois que les paramètres généraux ont été définis, l’onglet **Type de contrôleur** s’affiche .
- 1 Sélectionnez l’onglet KT-100 depuis la fenêtre Contrôleur.
  - 2 Entrez le numéro de série du contrôleur dans le champ Numéro de série. Généralement, ce numéro se trouve sur l’étiquette du contrôleur. Le champ est défini pour accepter uniquement des caractères

numériques, excepté pour le premier caractère qui peut être un *a* ou un *A*. Si un caractère en minuscule est entré, le système le convertira en majuscule.

- 3 Entrez le temps d'Attente deuxième carte d'accès. Le délai maximum autorisé est de 2 minutes et 7 secondes. Ce paramètre est utile lorsque dans un secteur à sécurité élevée, deux cartes sont requises pour accéder à une porte protégée. Si la valeur entrée est supérieure à la valeur maximale autorisée, le système utilisera alors la valeur existante.
- 4 Dans la liste déroulante Touche échappement du clavier, choisissez une touche qui servira de touche échappement sur le clavier. Cette fonctionnalité est associée aux numéros d'identification personnels. Lorsqu'un détenteur de carte entre un numéro incorrect, il pourra appuyer sur la touche définie comme touche d'échappement et ressaisir le NIP sans augmenter le nombre de tentatives.
- 5 Dans la liste déroulante Type de résistance de l'entrée, sélectionnez le type de résistance utilisé par votre système. Par défaut, ce choix est configuré sur Aucun. Cette fonctionnalité est utilisée comme un dispositif de supervision pour toutes les entrées. En fait, si cette fonctionnalité est activée et si une entrée est déconnectée, un message d'alarme est généré et envoyé au bureau de messages d'alarmes (ou d'autres bureaux configuré pour recevoir ce genre d'événements).

**NOTE:** Pour obtenir des détails complémentaires sur la définition des options des contrôleurs KT-100, see "Définir les options d'un contrôleur" on page 95.

## Configurer un contrôleur KT-200

Chaque contrôleur KT-200 peut contrôler, en temps réel, l'état de 16 entrées tels que les contacts magnétiques, les détecteurs de mouvement, les capteurs de température, etc. Le contact de la porte (contrôlant la condition de la porte) et le REX (avertissant le système qu'un détenteur de carte sort) sont reliés au contrôleur de porte.

Le contrôleur KT-200 est équipé de deux relais. Ces relais peuvent être activés selon les horaires, les événements ou une combinaison de différentes conditions logiques. Le système peut être extensible jusqu'à 16 relais en utilisant des modules d'extension REB-8. Le module REB-8 peut être utilisé comme relais ou comme contrôle de d'ascenseur. Les module KT-2252 sont uniquement utilisés pour le contrôle d'ascenseur.

**NOTE:** Veuillez prendre note que les contrôleurs KT-2252 ne sont plus disponibles.

## Pour définir les périphériques d'extension KT-200

Les contrôles d'ascenseur KT-2252 offrent une interface basse tension jusqu'à 32 étages. Quatre (4) KT-2252 maximums peuvent être connectés à un contrôleur KT-200 pour un maximum de 64 étages par cabine. Un KT-2252 peut être partagé entre 2 cabines, servant un maximum de 16 étages chacune (un interrupteur de fonctionnement commun pour les deux cabines). Lorsque les détenteurs de carte présentent leurs cartes au lecteur de la cabine d'ascenseur, le contrôleur KT-200 vérifie les étages auxquels le titulaire de la carte a accès et envoie une liste d'étages à activer sur l'interface KT-2252. Le KT- 2252 ferme les interrupteurs électroniques correspondant aux étages concernés.

### Pour définir les périphériques auxiliaires KT-200

- 1 Depuis la fenêtre de définition des contrôleurs, sélectionnez l'onglet KT-200.
- 2 Dans la section Dispositifs auxiliaires, sélectionnez le type de périphériques utilisés avec le contrôleur KT-200.
  - Cochez l'option Relais REB-8 si les modules d'extension REB-8 sont utilisés comme relais. Seulement 16 relais peuvent être définis. Si deux REB-8 sont ajoutés, les deux derniers relais (le 17<sup>ème</sup> et le 18<sup>ème</sup> relais) pourront être utilisés pour exécuter différentes tâches. Vous devez spécifier les tâches supplémentaires pour ces deux relais dans la liste déroulante Relais additionnel.
  - Cochez l'option KT-2252 contrôleur d'ascenseur et relais REB-8 si les modules KT-2252 sont utilisés comme contrôleurs d'ascenseur et les modules REB-8 comme relais sur le même contrôleur de porte. Un maximum de quatre contrôleurs KT-2252 peut être connecté au KT-200.
  - Cochez l'option Contrôleur d'ascenseur REB-8 si les REB-8 sont utilisés pour le contrôle de l'ascenseur. Jusqu'à quatre REB-8 peuvent être utilisés pour le contrôle de l'ascenseur.

**NOTE:** Lorsqu'un contrôleur d'ascenseur est activé, un onglet **Ascenseur** s'affiche à côté de l'onglet **KT-200**.

La section suivante explique comment programmer les commandes de l'ascenseur en utilisant les contrôleurs REB-8 et KT-2252.

### Pour programmer les contrôleurs d'ascenseur KT-2252

L'onglet Ascenseur vous permet d'indiquer les périphériques auxiliaires utilisés avec le KT-200 pour le contrôle de l'ascenseur et la façon dont ils sont utilisés. Selon la carte d'extension installée et l'option cochée, la fenêtre Ascenseur affichera la section REB-8 installé ou KT-2252 installé.

- 1 Sélectionnez l'onglet KT-200 dans la fenêtre Contrôleur.
- 2 Dans la section Périphériques auxiliaires, sectionnez Contrôleur d'ascenseur KT-2252, ou Contrôleur d'ascenseur KT-2252 et relais REB-8. L'onglet Ascenseur apparaît à côté de l'onglet KT-200.
- 3 Sélectionnez l'onglet Ascenseur pour configurer les contrôleurs d'ascenseur. Lorsque des contrôleurs d'ascenseur KT-2252 sont utilisés, la section Mode ascenseur est activée.
- 4 Dans la section Mode ascenseur, cochez le nombre approprié d'étages. Ceci indique comment les étages seront contrôlés par le KT-2252.
  - Sélectionnez 16 étages si un KT-2252 partage les mêmes étages avec deux cabines
  - Sélectionnez 32 étages s'il y a un KT-2252 par cabine

**NOTE:** La colonne des entrées se réfère aux terminaux KT-2252. Lorsque vous aurez défini les étages (menu étage), la colonne étage contiendra les étages associés aux entrées.

- 5 Dans la section KT-2252 installé, indiquez le nombre de KT-2252 installés. Les options peuvent être cumulées. Si, par exemple, l'option KT-2252 #3 est cochée, les options KT-2252 #1 et 2 devront être

également cochés. Le tableau suivant résume la façon dont les contrôleurs d’ascenseur KT-2252 sont utilisés.

Nombre de cabines	Nombre d’étages	Nombre de KT-2252
1	8	1
1	16	1
1	32	1
1	64	2
2	16	1
2	32	2
2	64	4

6 Dans la colonne Étages, sélectionnez les étages associés aux terminaux du contrôleur KT-2252.

**NOTE:** La colonne des entrées se réfère aux terminaux KT-2252. Lorsque vous aurez défini les étages (menu étage), la colonne étage contiendra les étages associés aux entrées.

Pour programmer les modules d’ascenseur REB-8

Les cartes d’extension de relais REB-8 peuvent être utilisées comme une alternative rentable pour le contrôle de l’ascenseur. En ajoutant une carte d’extension REB-8 à un KT-200, le logiciel peut commander jusqu’à deux cabines d’ascenseur par contrôleur.

- 1 Dans la fenêtre de définition KT-200, sélectionnez l’option Contrôleur d’ascenseur REB-8. Lorsque l’option sera sélectionnée, un onglet **Ascenseur** apparaîtra à côté de l’onglet KT-200. La section de définition du REB-8 est uniquement activée lorsque les REB-8 sont utilisés comme relais.
- 2 Sélectionnez l’onglet Ascenseur pour configurer les contrôleurs d’ascenseur REB-8. Jusqu’à quatre contrôleurs d’ascenseur REB-8 peuvent être utilisés.

- 3 Indiquez le nombre de REB-8 installés sur le contrôleur. La sélection peut être cumulée. Par exemple, si quatre REB-8 sont installés, les trois premières cases devront également être cochées. Le tableau suivant résume la façon dont les REB-8 sont affectés aux étages et aux cabines d'ascenseur.

Nombre de cabines	Nombre d'étages	Nombre de REB-8
Cab 1	de 1 à 8	1
Cab 1	de 9 à 16	2
Cab 2	de 1 à 8	3
Cab 2	de 9 à 16	4

**NOTE:** La colonne des entrées se réfère aux terminaux REB-8. Lorsque vous aurez défini les étages (menu Étages), la colonne Étages contiendra les étages associés aux entrées.

- 4 Dans la colonne Étages, sélectionnez les étages associés aux terminaux du contrôleur REB-8. Pour obtenir des détails complémentaires sur la définition des étages et des groupes de portes, see "Configuration des portes" on page 105.

**NOTE:** Il n'y a aucune confirmation d'étages lorsqu'un REB-8 est utilisé comme contrôleur d'ascenseur.

**Pour configurer les relais REB-8**

Lorsque des REB-8 sont utilisés comme relais, vous devez spécifier le nombre de relais installés sur le KT-200. Le contrôleur peut gérer un maximum de 16 relais accessibles et fournit déjà 2 relais intégrés.

- 1 Depuis la fenêtre KT-200, sélectionnez l'option Relais REB-8, si des REB-8 sont utilisés comme relais.
- 2 S'ils sont utilisés avec le contrôleur d'ascenseur KT-2252, sélectionnez l'option Contrôleur d'ascenseur KT-2252 et relais REB-8. Dans tous les cas, la section de définition des REB-8 est activée.
- 3 Dans la section Définition REB-8, sélectionnez l'option appropriée : Aucun REB-8, un REB-8 ou deux REB-8.
- 4 Si deux REB-8 sont ajoutés (pour un total de 18 relais), les deux derniers relais pourront être utilisés pour exécuter différentes tâches : sélectionnez l'utilisation des relais supplémentaires dans la liste déroulante Relais supplémentaire.

**NOTE:** Pour obtenir des détails sur la façon de configurer d'autres options pour les contrôleurs KT-200, see "Définir les options d'un contrôleur" on page 95.

- 5 Sélectionnez l'onglet Relais d'état afin de configurer un relais ou un groupe de relais qui seront activés lorsqu'un événements est déclenché.

**NOTE:** Pour obtenir des détails sur la façon de configurer les options pour les contrôleurs KT-200, see "Définir les options d'un contrôleur" on page 95.

### Configurer un contrôleur KT-300

Le KT-300 supervise constamment l'état de la batterie et le notifie au système comme « Batterie faible/ Pas de batterie ». Il supervise également les dispositifs de verrouillage des circuits ouverts ou des courts-circuits pour détecter les pannes de verrouillage.

Les contrôleurs KT-300 sont compatibles avec les modules Combust. Le Combust est un câble de liaison à 4 conducteurs auquel plusieurs modules d'extension sont connectés en parallèle pour ajouter des entrées, des sorties, des relais et un affichage ACL de la date et de l'heure.

- 1 A la barre d'outils Périphériques, cliquez sur le bouton Contrôleur. À la fenêtre de configuration des contrôleurs, cliquez sur l'onglet KT-300.
- 2 Entrez le numéro de série du contrôleur dans le champ Numéro de série. Généralement, ce numéro se trouve sur l'étiquette du contrôleur. Le champ est défini pour accepter uniquement des caractères numériques, excepté pour le premier caractère. Celui-ci peut être un *a* ou un *A*. Si un caractère en minuscule est entré, le système le convertira en majuscule.
- 3 Entrez le temps d'Attente d'une deuxième carte d'accès. Le délai maximum autorisé est de deux minutes et sept secondes. Si la valeur entrée est supérieure à la valeur maximum autorisée, le système utilisera alors la valeur existante. Cette fonctionnalité s'avère utile lorsque l'accès à un lieu est contrôlé par deux cartes.
- 4 Dans la liste déroulante Touche échappement du clavier, choisissez une touche Échappement sur le clavier, s'il y a lieu. Cette fonctionnalité est associée aux NIP. Lorsqu'un détenteur de carte entre un numéro incorrect, il pourra appuyer sur la touche Échappement et ressaisir le NIP sans augmenter le nombre de tentatives.
- 5 Dans la liste déroulante Type de résistance, sélectionnez le type de résistance. Par défaut, l'option aucun est sélectionnée. Si vous entendez un bourdonnement, vérifiez le nombre de résistances installées sur votre système.

### Configurer le module Combust KT-300

Le contrôleur KT-300 peut être relié à l'un des quatre modules d'extension suivants :

- KT-PC4108 (module d'entrée à 8 secteurs). Ce module dispose d'une entrée pour contact anti-sabotage.
- KT-PC4116 (module d'entrée à 16 secteurs). Ce module dispose d'une entrée pour contact anti-sabotage.
- KT-PC4204 (module d'alimentation à 4 relais). Ce module dispose d'une entrée pour contact anti-sabotage en plus d'incorporer un bloc d'alimentation 12V c.c., 1A pouvant alimenter divers dispositifs.
- KT-PC4216 (module de sortie à 16 entrées). Il peut être utilisé pour le contrôle d'ascenseurs, moyennant l'ajout de certains équipements.
- KT3-LCD (module d'affichage Kantech à 32 caractères). L'affichage à cristaux liquides (LCD) est de ton **vert** (condition normale), **rouge** (panne d'alimentation) et **jaune** (problème).



- 1 Si un module Combust a été installé sur le contrôleur KT-300, cliquez sur le bouton Configuration du module Combust. Les terminaux Combust non définis sont identifiés par des drapeaux/puces rouges. Une fois que le module est identifié, le drapeau/puce correspondant devient vert.
- 2 Pour définir un module, sélectionnez-en un et ensuite cliquez sur le bouton **Définir** (bas de la fenêtre). Le message **Entrer le numéro de série du module Combust** s’affiche.
- 3 Entrez le numéro de série du module, puis cliquez sur OK.

**NOTE:** Pour obtenir ce numéro, vous devez activer le dispositif antisabotage ou appuyer sur n’importe quelle touche du clavier. Le numéro de série Combust s’affiche dans le Bureau des messages.

- 4 Attribuez un nom au module dans la section Nom de la composante.
- 5 Cochez les options relatives au module que vous souhaitez configurer (si elles apparaissent dans la fenêtre).

**NOTE:** Les options d’utilisation d’un module varient selon le module Combust sélectionné. Par exemple, l’installation du KT3-LCD et l’activation des options **Faible puissance du Combust** et **Affichage de la date et de l’heure** permettront au KT-300 d’indiquer les conditions de faible puissance du Combust et d’afficher la date et l’heure.

Le tableau suivant résume les options associées à chaque module.

Type de Combust	Options	Options additionnelles
KT3-LCD	Faible puissance du Combust, affichage de la date et de l’heure	Aucune option additionnelle
KT-PC4108	Alarme antisabotage, faible puissance du Combust	Module à 8 entrées, peut être utilisé comme entrées
KT-PC4116	Alarme antisabotage, faible puissance du Combust	Module à 16 entrées, peut être utilisé comme entrées
KT-PC4204	Alarme antisabotage, faible puissance du Combust, batterie faible, panne d’alimentation, alimentation auxiliaire inférieure	Utilisé comme relais (1-4)
KT-PC4216	Alarme antisabotage, faible puissance du Combust	Utilisé comme sorties

- 6 Cochez l’option Faible puissance du Combust afin que le KT-300 indique les conditions de faible puissance du Combust.
- 7 Cochez l’option Affichage de la date et de l’heure si vous souhaitez que l’ACL affiche la date et l’heure.
- 8 Une fois la configuration du module Combust, cliquez sur le bouton Ok pour revenir à la fenêtre de configuration du KT-300.
- 9 Associez un Relais d’ activation locale à l’une des conditions suivantes : **Panne de courant, Combust - Panne, Combust - Problèmes d’alimentation** (passerelle multisite seulement). Si vous souhaitez affecter

un relais spécifique, vous pouvez cliquer sur le bouton de recherche associé à chaque champ pour ouvrir une fenêtre contextuelle et sélectionner un relais spécifique ou un groupe de relais.

**NOTE:** Pour configurer les relais d'activation locaux, vous devez configurer les relais (**Périphériques > Relais**) pour ensuite sélectionner les relais retenus pour fins d'activation locale.

- 10 Dans la section Type de priorité d'appel, associez le type d'appel qui correspond le mieux à l'urgence de la panne à signaler (passerelle multisite seulement). Pour accéder à la fonctionnalité **Type de priorité d'appel**, le type de connexion de site doit être configuré à Modem.

**NOTE:** Pour plus de détails, see "Configuration des sites / boucles" on page 74.

## Configurer le contrôleur quatre portes ethernet KT-400

Le KT-400 supervise constamment l'alimentation électrique et la condition de la batterie et effectue des rapports sur les états "Panne de courant du générateur", "Batterie normale", "Batterie niveau critique", "Plus de batterie", "Batterie en mode économie d'énergie" au système EntraPass. Les sorties d'électricité sont supervisées et protégées électroniquement contre les court-circuits et les survoltages. Les dispositifs de verrouillage sont aussi supervisés pour les court-circuits et les circuits ouverts.

**NOTE:** Pour des informations matérielles sur le contrôleur quatre portes ethernet KT-400, veuillez-vous référer au Manuel d'installation du contrôleur quatre portes ethernet KT-400, DN 1726.

- 1 Dans le menu, allez à **Périphériques > Contrôleur**, cliquez sur l'onglet **Général** et sélectionnez **Type de lecteur(s)**.
- 2 Sélectionnez le **Type de clavier**, s'il y a lieu.
- 3 Cliquez sur l'onglet **KT-400**. Tapez le numéro de série du contrôleur dans le champ **Numéro de série**. Ce numéro se trouve sur l'étiquette à côté du bouton de réinitialisation. Ce champ est défini pour accepter seulement les caractères numériques, sauf pour le premier caractère, qui pourrait être un a ou un A. Si un caractère est tapé en minuscule, le système le convertit en majuscule.
- 4 Tapez le temps d'**Attente pour la deuxième carte d'accès**. Le temps maximum permis est de 4 minutes et 15 secondes. Si le chiffre entré est supérieur au maximum permis, le système utilisera la valeur existante. Cette fonctionnalité est utile quand l'accès à un lieu est contrôlé par deux cartes.
- 5 Dans la liste déroulante **Touche échappement du clavier**, choisissez une touche échappement du clavier s'il y a lieu. Cette fonctionnalité est associée à des NIPs. Quand un utilisateur entre le mauvais numéro, il pourrait appuyer sur cette touche et ré-entrer le NIP, sans augmenter le nombre de tentatives.
- 6 Dans la liste déroulante **Résistance en fin de ligne (5.6K)**, sélectionnez le type de résistance. Par défaut, l'option **Une seule résistance** est sélectionnée. Si vous entendez un long bourdonnement du lecteur/clavier, vérifiez le nombre de résistances installées dans votre système.

## Configurer les modules d'extension KT-400

Le contrôleur quatre portes ethernet KT-400 est compatible avec les modules d'extension grâce à son port d'extension SPI. Le port SPI est un câble omnibus à 6-conducteurs auquel différents modules d'extension sont connectés en série pour ajouter des entrées, des sorties et des relais.

**Attention:** L'appel de courant maximum du port SPI KT-400 est de 500mA, quand les terminaux 12V AUX ne sont pas utilisés. L'alimentation en courant électrique (12VDC, 2 Amps) pour le module d'extension

est nécessaire lorsque l'appel total courant excède 500mA sur le port SPI. Pour des détails matériels supplémentaires, veuillez vous référer au Manuel d'installation du contrôleur quatre portes ethernet KT-400, DN 1726.

Trois types de module d'extension sont disponibles :

- **KT-MOD-INP16** : le KT-MOD-INP16 est un module d'entrée qui rajoute 240 zones au contrôleur KT-400. Jusqu'à 15 modules d'entrée (16 modules si utilisé pour une configuration en ascenseur) peuvent être connectés à un KT-400 pour faire un total de 240 entrées externes. Si on ajoute les entrées intégrées du KT-400, cela donne un total de 256 entrées par KT-400. Pour plus de détails, consultez l'entrée 16-zones à module d'extension KT-400, le KT-MOD-INP16, avec le câble SPI, Feuille d'installation, DN1776.
- **KT-MOD-OUT16** : le KT-MOD-OUT16 est un module à 16 sorties, qui peut être utilisé comme contrôle d'accès d'étages avec du matériel informatique supplémentaire. Jusqu'à 16 modules de sorties peuvent être connectés au KT-400 pour un total de 256 sorties. Pour plus de détails, consultez le Feuille d'installation, DN1781, pour le module d'extension à 16 sorties du KT-400, KT-MOD-OUT16 avec le câble SPI.
- **KT-MOD-REL8** : le KT-MOD-REL8 est un module d'extension à 8 sorties relais utilisé comme relais généraux ou sorties de contrôle d'ascenseur. Jusqu'à 32 modules relais peuvent être connectés au KT-400 pour un total de 256 relais. Pour plus de détails, consultez le Feuille d'installation, DN 1786, du module d'extension à 8 sorties relais avec le câble SPI, le KT-MOD-REL8.

Le tableau suivant résume les options associées à chaque module :

Module d'extension	Options
KT-MOD-INP16	Entrées de contrôleur ( jusqu'à 256) et/ou entrées d'ascenseur (jusqu'à 64 par porte d'ascenseur)
KT-MOD-OUT16	Relais de sortie (jusqu'à 256) et/ou sortie d'ascenseur (jusqu'à 64 par porte d'ascenseur)
KT-MOD-REL8	Relais (jusqu'à 256) et/ou sorties d'ascenseur (jusqu'à 64 par porte d'ascenseur)

**NOTE:** Il y a déjà quatre relais disponibles sur le KT-400. Assurez-vous de vérifier les attributions de numéros de relais pour empêcher la répétition, à moins que cela soit intentionnel.

**NOTE:** La configuration par défaut est 9-16.

- 1 Si un (des) module(s) d'extension est (sont) connecté(s) au KT-400, cliquez sur le bouton **Configuration du module d'extension**. La **Configuration du module d'extension** s'affiche.

Si vous voulez	allez à
----------------	---------

configurer un module d'entrée KT-MOD-INP16	l'étape 2.
configurer un module de sortie KT-MOD-OUT16	l'étape 5.
configurer un module de sortie KT-MOD-REL8	l'étape 6.
modifier une configuration existante d'un module d'extension	l'étape 7.

- 2 Pour rajouter KT-MOD-INP16, sélectionnez l'onglet **Module d'entrée** et cliquez ensuite sur **Ajouter**. S'il y a plus d'un module d'entrée dans la liste, assurez-vous de sélectionner le bon avant de modifier les attributions d'entrée. Attribuer les noms aux modules dans les champs langue et choisissez les options.
- 3 Sélectionnez la **DEOL; double résistance de fin de ligne JP4** dans la case à cocher pour définir le module KT-MOD-INP16 dans la DEOL.

**NOTE:** Toute la carte d'extension est utilisée pour fournir huit (8) entrées avec DEOL. Ces huit entrées sont indisponibles pour le prochain groupe de huit entrées. Par exemple, si les entrées # 33-40 sont reliées au module DEOL, les entrées # 33-40 et # 41-48 seront indisponibles pour d'autres modules.

**NOTE:** Les entrées de contrôleur 1-16 sont réservées pour les entrées du KT-400.

Exemple avec les entrées 1-8 configurées comme entrées de contrôleur

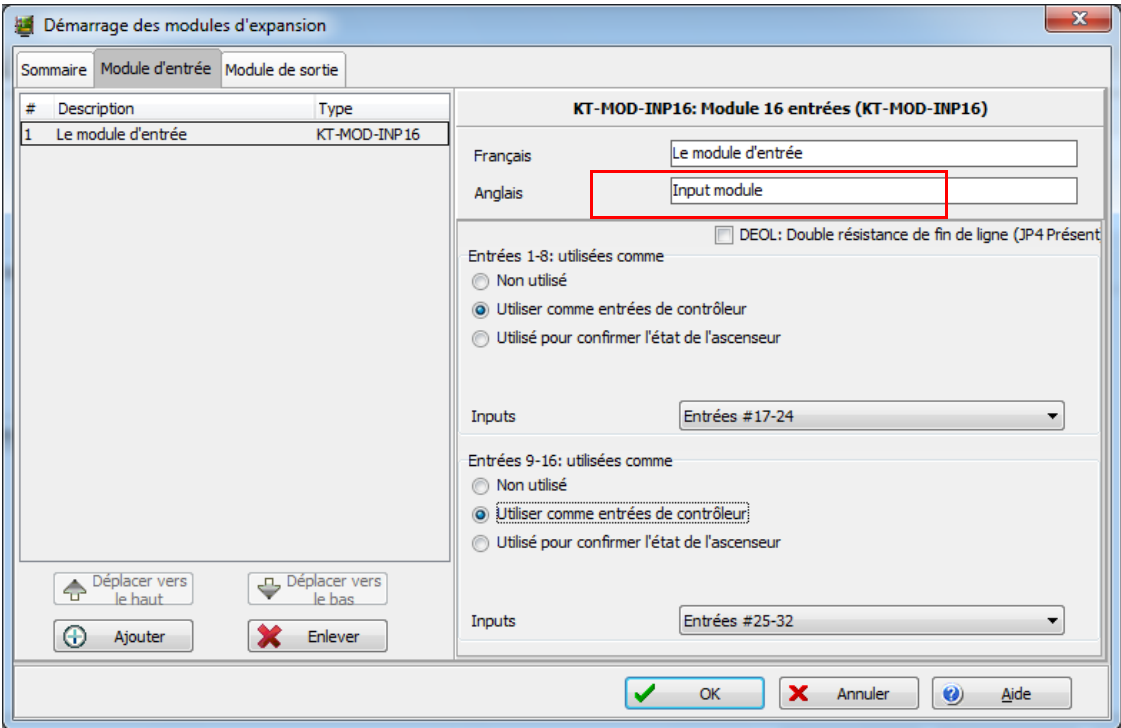

- 4 La sélection des nombres d'entrées peut être effectuée de deux manières : en utilisant une liste déroulante ou la case Sélection étendue. Cliquez-droit sur la sélection du menu des entrées pour voir la case Sélection étendue.
- Exemple avec les entrées 9-16 configurées comme entrées d'ascenseur.

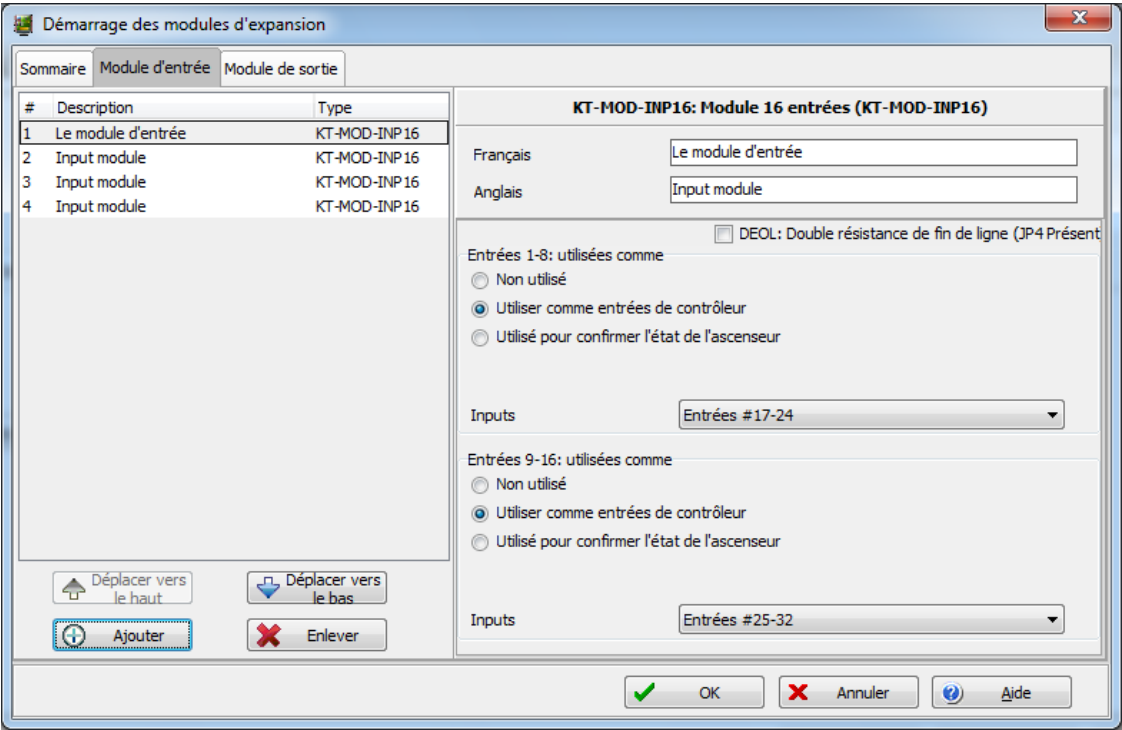

**NOTE:** C'est une condition exclusive. Vous ne pouvez pas sélectionner le même item dans les listes déroulantes Entrées et Entrées d'ascenseur parce qu'il y aurait un doublon et le système ne tolère pas les doublons. Par exemple; les entrées # 17-24 ne peuvent pas être sélectionnées deux fois. Une autre manière de vous faire comprendre ce concept est que, dans la liste des entrées d'ascenseur, le même item ne sera pas disponible pour la même porte. Le même concept s'applique pour la liste sorties d'ascenseur.

- 5 Pour ajouter un KT-MOD-OUT16, sélectionnez l'onglet **Module de sortie** et cliquez sur **Ajouter**. Quand vous cliquez sur le bouton **Ajouter**, une liste apparaît où vous pouvez sélectionner quel module de sortie vous voulez ajouter. Attribuer des noms aux modules dans les champs de langue et choisissez les options.
- 6 Pour ajouter un KT-MOD-REL8, sélectionnez l'onglet **Module de sortie** et ensuite cliquez sur **Ajouter**. Quand vous cliquez sur le bouton **Ajouter**, une liste apparaît et vous laisse sélectionner le module de sortie que vous voulez ajouter. Attribuez des noms aux modules dans les champs de langue prévus à cet effet et choisissez les options.

**Attention:** Il y a déjà 4 relais disponibles dans le KT-400. Assurez-vous de vérifiez les attributions de numéros de relais pour ne pas avoir de doublons à moins que ce soit intentionel.

- 7 Dans l'onglet **Résumé**, vous pouvez modifier tous les modules. Assurez-vous de souligner le module que vous voulez modifier dans la colonne de gauche avant de faire des modifications du côté droit.
- 8 Quand vous avez fini de configurer les modules d'extension, cliquez sur le bouton OK pour retourner dans la fenêtre de configuration du KT-400.

## Configurer les activations de relais d'états (passerelle multisite seulement)

- 1 Sélectionnez l'onglet **Relais d'état** pour programmer un relais ou un groupe de relais qui sera activé quand un événement se produit.

## Définir les options d'un contrôleur

L'onglet Options permet aux opérateurs de configurer les paramètres suivants :

- synchronisation aux lecteurs entrées/sorties
- fonction de coercition (définition du bouton panique)
- options de compteur des cartes (pour spécifier les cartes admissibles à un secteur)

**NOTE:** *L'option de synchronisation entrée/sortie fonctionne avec les lecteurs d'entrée. Elle permet à l'administrateur du système de sécurité de garder la trace des cartes surveillées dans une zone. Cette fonction est locale au niveau de chaque contrôleur défini par les lecteurs d'entrée/sortie qui lui correspondent. Un relais peut être activé lorsque le compteur atteint le nombre de cartes admissibles dans ce secteur; le relais est désactivé lorsque le nombre de cartes du secteur descend sous le nombre spécifié.*

- 1 Dans la fenêtre Contrôleur, sélectionnez l'onglet Options pour définir les options coercition, nombre de cartes, etc.
- 2 Déterminez les options de Coercition (contrainte). Lorsqu'une option de contrainte est sélectionnée, vous devez identifier la touche du clavier qui sera utilisée comme bouton panique silencieux.
  - Coercition (contrainte) à l'accès permise—cette option active la touche <Contrainte> sur un accès est autorisé
  - Coercition (contrainte) à l'accès refusée—cette option active le bouton panique silencieux même lorsque l'accès a été refusé
- 3 Sélectionnez la touche qui servira de bouton panique dans la liste Touche coercition.

**NOTE:** *La fonction de coercition est supportée sur les passerelles multi-site ainsi que sur les passerelles équipées de l'application passerelle Global.*

- 4 Dans la section des Options de synchronisation (passerelle multi-site seulement), sélectionnez l'option type de synchronisation dans liste déroulante Type : lorsqu'une option de synchronisation est activée, une carte ne pourra pas être utilisée sur une porte de sortie à moins qu'elle n'ait été utilisée sur une porte d'entrée correspondante. La même porte pourra être utilisé comme lecteur d'entrée et de sortie.
  - Aucun—l'option de synchronisation est désactivée
  - Synchronisation faible—cette option permet à un titulaire de carte d'utiliser un lecteur d'entrée (ou de sortie) plus d'une fois sans utiliser le lecteur de sortie (ou d'entrée) correspondant. Seul un événement de « Mauvaise synchronisation » est envoyé au bureau des messages
  - Synchronisation forte—une carte utilisée sur un lecteur d'entrée ne pourra pas accéder à ce même lecteur d'entrée jusqu'à ce qu'elle soit utilisée sur un lecteur de sortie correspondant

- **Zone locale du contrôleur:** active l'onglet **Zone locale du contrôleur**. Cette option n'existe que dans le cas du KT-400.
- 5 Dans la section Pardonner l'horaire, cliquez sur le bouton pour configurer un horaire afin de réinitialiser l'option de synchronisation entrée/sortie sur toutes les autres cartes.

**NOTE:** La section **Pardonner l'horaire** est activée seulement quand la Synchronisation faible ou Synchronisation forte est sélectionnée.

- 6 Dans la section Divers, indiquez les options pour le Délai mode autonome (10 à 255 secondes). En mode dégradé, le contrôleur fonctionne en mode autonome après un échec de communication.
- 7 Entrez le code Famille carte 32 bits. Vous pouvez trouver ce code hexadécimal sur la carte d'accès.
- 8 Dans la section Options décompte des cartes, utilisez les flèches haut et bas pour configurer le Nombre maximal de cartes (2 147 483 647 pour le KT-400, 65535 pour les autres contrôleurs). Le système garde une trace du nombre des cartes contrôlées situées dans la zone contrôlée et active un relais lorsque ce nombre est atteint. Lorsque le détenteur de carte quitte la zone, le compteur diminue et le relais se remettra finalement à zéro lorsque la zone de synchronisation sera vide.
- 9 Vous pouvez configurer le système pour qu'il active un relais lorsque le nombre maximum est atteint. Cliquez sur le bouton pour sélectionner le relais ou le groupe de relais qui seront activés lorsque le nombre sera atteint.

**NOTE:** La section **Activer relais** est accessible seulement si l'item Synchronisation faible ou Synchronisation forte est sélectionné.

## Définir les zones locales du contrôleur KT-400

**NOTE:** L'option **zone locale du contrôleur** est seulement disponible avec un contrôleur KT-400 dans une passerelle multi-site (voir la section précédente pour la procédure d'activation de l'onglet **Zone locale du contrôleur**).

- 1 Dans la fenêtre **Contrôleur**, cliquez sur l'onglet **Zone locale du contrôleur** pour définir jusqu'à 4 zones locales.
- 2 Attribuer un nom pour les deux langues pour la première zone locale du contrôleur.
- 3 Sélectionnez **Pardonner l'horaire** de la liste déroulante.
- 4 Entrez le nombre maximum de cartes permises dans le champ **Seuil de cartes**.
- 5 Cochez la case **Refuser l'accès sur une zone pleine** pour empêcher d'autres utilisateurs d'entrer dans la zone après que le seuil de cartes a été atteint.
- 6 Cliquez sur les trois points pour sélectionner le groupe de relais à activer quand le seuil de cartes a été atteint.
- 7 Répétez les **étapes 2 à 6** pour chaque zone locale de contrôleur.

## Définir les associations d'étages d'ascenseur KT-400

**NOTE:** L'onglet **Ascenseur** s'affiche seulement quand les modules d'extension ont été définis comme entrées ou sorties pour ascenseurs sous l'onglet KT-400, see "Configurer les modules d'extension KT-400" on page 91.

### Associer Patron avec les numéros de porte et d'étage

Pour le contrôleur KT-400 seulement, il est possible de choisir jusqu'à quatre motifs pour définir les numéros de porte et d'étages qui devront être associés à chaque patron. Par défaut, le motif 1 spécifie tous les numéros de porte.

- 1 Dans la fenêtre **Contrôleur**, cliquez sur l'onglet **ascenseur** pour les associations d'étage.
- 2 Dans l'onglet **Ascenseur**, cliquez sur **Motif no 2**, et ensuite sélectionnez la (les) case(s) appropriée(s) à cocher avec le numéro de **Porte**.
- 3 Depuis la liste déroulante **Etages**, sélectionnez l'item approprié ou le numéro d'étages pour associer le numéro de portes et le numéro de motif.
- 4 Répétez les **étapes 2 et 3** pour chaque motif.
- 5 Cliquez sur **Enregistrer**.

### Message de la mémoire tampon du contrôleur

Lorsqu'un contrôleur se déconnecte du serveur, la mémoire tampon du contrôleur prend la relève et accumule les événements du contrôleur. Lorsque la mémoire tampon a atteint sa capacité, les événements les plus vieux sont transférés dans une mémoire tampon secondaire (50 à 100 octets) qui contient toujours 50 événements. Lorsque la communication est restaurée, le système émet des messages dans la **Liste des messages bureau** afin d'indiquer à l'opérateur que la mémoire tampon a dépassé sa capacité et que les événements seront effacés de la mémoire tampon.

- Le contrôleur effacera les messages les plus vieux en premier. (FIFO - First In, First Out). Le message le plus vieux sera supprimé en premier.
- Lorsque le contrôleur est reconnecté au serveur, les événements du contrôleur seront envoyés dans la Liste des messages immédiatement, dans l'ordre suivant : événements dans la mémoire tampon secondaire, événements affichés dans la mémoire tampon du contrôleur, suivis des événements générés pendant que le contrôleur était déconnecté du serveur.
- Dans la Liste des messages affichée ci-haut, le message *"Tampon événements trop-plein"* est le 50ème plus ancien événement de contrôleur envoyé dans la liste de messages.

### Configuration du système d'accès téléphonique de Kantech

Le système d'accès téléphonique de Kantech (KTES) est un système qui convient aux petites et grandes applications ayant un système de contrôle à accès séparé ou pour des applications ne requérant qu'un accès téléphonique. Ce système permet le contrôle de l'accès des visiteurs pour une variété d'applications : immeubles d'habitation, quartiers sécurisés, condominiums, bâtiments de bureaux, usines et sites industriels. Les visiteurs utilisent le KTES pour communiquer directement avec un résident et peuvent être facilement identifiés par communication vocale. Le résident peut accorder ou refuser l'accès à un visiteur directement depuis un téléphone fixe ou un cellulaire.

Conçu pour être une unité autonome, le système contrôle une porte, un relais auxiliaire et supporte l'accès au verrouillage postal. Pour les installations commerciales de grande taille, le KTES s'intègre à EntraPass par le biais d'une passerelle multi-site et aux contrôleurs KT afin de fournir un système complet de contrôle d'accès. Toute la programmation du système peut se faire directement par clavier ou à distance à partir d'un PC via un modem, une connexion ethernet ou une interface RS-485.



Le système effectue un rapport de tous les événements directement à EntraPass où vous pouvez obtenir un journal des événements détaillé. De plus, les alarmes programmées peuvent être envoyées à un téléavertisseur et/ou au système EntraPass via un modem intégré. Pour plus d'informations sur le KTES, référez-vous au Manuel d'installation du KTES, DN1771 et au Manuel de programmation du KTES, DN1772.

**NOTE:** Pour assurer la cohérence et la fiabilité, Kantech ne supporte que les modems externes de marque US Robotics Sportster. Même si d'autres types de modems sont disponibles, nous recommandons fortement l'utilisation des modems externes de US Robotics.

## Définir les paramètres généraux pour le KTES

- 1 Dans la barre d'outils **Périphériques**, sélectionnez l'icône **KTES**.

**NOTE:** Vous devez sélectionner la passerelle multi-site quand vous configurez un KTES.

**NOTE:** Comme indiqué dans l'image ci-dessus, utiliser l'assistant de configuration KTES vous aidera à configurer le système d'accès téléphonique de Kantech (KTES) en quelques étapes faciles et rapides. see "Les utilitaires du système" on page 363.

- 2 Dans la fenêtre KTES, sélectionnez la passerelle appropriée pour voir les sites du contrôleur pour une passerelle spécifique, puis sélectionnez un site (de la liste déroulante **Site**) et le KTES que vous voulez définir. Les nouveaux items sont identifiés par un bouton rouge. Le bouton devient vert une fois que l'item a été défini et sauvegardé.

**NOTE:** see "Configuration des sites / boucles" on page 74 pour plus d'informations sur la configuration du site.

- 3 Dans l'onglet Général, spécifiez les **paramètres d'appel du visiteur**:

- **Temps d'appel** : voici le temps maximal d'appel en secondes pour un appel étendu entre un visiteur et un résident (10 secondes à 59 min:59 secs). La valeur par défaut 40 secondes.
- **Temps d'appel étendu** : voici le temps maximal d'appel en secondes pour un appel étendu entre un visiteur et un résident (10 secondes à 59 min:59 secs). La valeur par défaut est de 60 secondes.
- **Temps de parole restant** : le système envoie une sonnerie d'avertissement (un bip), pendant un certain nombre de secondes (selon la valeur entrée) pour indiquer la fin de la période de parole permise (1 seconde à 59 min:59 secs). La valeur par défaut est de 10 secondes.
- **Nombre de sonneries avant une réponse** : c'est le nombre maximal de sonneries permises pour qu'un résident réponde (4 à 16). La valeur par défaut est 5.
- **Nombre de sonneries étendu avant une réponse** : c'est le nombre maximal de sonneries permises pour qu'un résident avec l'option étendue réponde (4 à 16). La valeur par défaut est de 10.

- 4 Indiquez les **options de serrure postale**:

- **Contact serrure postale** : c'est l'entrée qui correspond au serrure postale de la porte ( 0 à 4). Sélectionnez une entrée et cliquez sur OK :
- **Horaire du serrure postale** : c'est l'horaire au sein duquel le verrou, correspondant au serrure postale, génère une requête valide de serrure postale quand l'entrée est en mode alarme.

**NOTE:** see "Définition des horaires" on page 153 pour plus d'informations sur la définition des horaires.

- 5 L'option **Désactiver la scrutation KTES** : sélectionnez cette case à cocher quand vous avez besoin de mettre le KTES en mode désactivé. En mode désactivé, le KTES ne sera jamais scruté, ni toutes les requêtes d'état de ce périphérique. La valeur par défaut est cochée.

- 6 Indiquez les options de la **Liste de résidents** :

- **Nombre de résidents maximum** : par défaut, la capacité est de 250 résidents à moins que vous ayez enregistré pour un total de 3 000 résidents.

**NOTE:** *Rappelez-vous que vous êtes limité par les options achetées avec le logiciel. Si vous avez enregistré plusieurs options KTES pour une capacité supplémentaire, assurez-vous de les attribuer au site approprié de KTES.*

- **Liste de résidents** : sélectionnez une liste de résidents. La valeur par défaut est vide.

**NOTE:** *see "Liste des résidents" on page 244 pour plus d'informations sur la définition de la liste des résidents.*

- **Utilisez tous les résidents de la liste** : cochez cette case pour inclure tous les résidents de la liste. Autrement, laissez la case vide et cliquez sur le bouton **Personnaliser**. Sélectionnez les cases à cocher pour que les résidents soit inclus et/ou affichés sur l'affichage LCD. La valeur par défaut est sélectionnée.
- Utilisez le bouton **Imprimer** pour envoyer une commande d'impression papier de la liste de résidents à l'imprimante de votre choix. Triez par **nom** ou par **code** et regardez **l'aperçu** avant l'impression.
- Sélectionnez un graphique et une vue vidéo à laquelle une passerelle est attribuée, s'il y a lieu.

## Définir les paramètres du système d'accès téléphonique de Kantech

- 1 Dans la fenêtre **KTES**, sélectionnez l'onglet **Telephone Entry System**.
- 2 Spécifiez les options **Général** :
  - **Numéro de série** : le numéro de série est unique pour chaque **KTES**. Il est utilisé pour la communication entre le **KTES** et le logiciel EntraPass. La valeur par défaut est 00000000.
  - **Activer le delai mode autonome** : entrez le délai avant qu'EntraPass ne passe en mode autonome faible et considère que la communication avec le **KTES** est interrompue. Les valeurs s'échelonnent entre 10 secondes et 4 minutes:15 secondes. La valeur par défaut est de 45 secondes.
  - **Résistance de fin de ligne** : ce paramètre définit la fin d'entrée comme : **Aucune** pour aucune résistance de fin de ligne (dry contact), **Simple** pour une seule résistance de fin de ligne (5,6 K) ou **Double** pour une double résistance de fin de ligne (2x 5,6 K). La valeur par défaut est Aucune.
- 3 Spécifiez les paramètres de **Configuration régionale** :
  - **Type de ligne** : configurez ce paramètre pour sélectionner le type de ligne téléphonique utilisée par le système. Les valeurs possibles sont **Tonalité** ou **Pulsation**. La valeur par défaut est Tonalité.

**NOTE:** *Pour la Nouvelle Zélande, la numérotation par pulsation ne peut pas être utilisée.*

- **Paramètres régionaux de la ligne téléphonique** : ces paramètres doivent être configurés pour spécifier quel code national téléphonique devrait être utilisé par le **KTES**. La valeur par défaut est Etats-Unis / Canada (0). Cliquez sur la liste déroulante pour afficher les pays disponibles.

- **Base de temps** : la principale base de temps provient de l'entrée d'alimentation électrique (50 Hz ou 60 Hz) pour une meilleure exactitude malgré une grande fourchette de température d'opération. La base de temps sera automatiquement transférée au Xtal interne en cas de coupure d'électricité. la base de temps peut être transféré de force au Xtal interne quand on utilise du courant DC seulement ou du courant instable AC. La valeur par défaut est de 60 Hz.
- **Surveillance de ligne** : la ligne téléphonique est surveillée quand c'est occupé ou déconnecté, si cette option est sélectionnée. La valeur par défaut est Sélectionné.

**NOTE:** Afin de se conformer aux régulations de Telepermit en Nouvelle Zélande, le "senseur de ligne" doit être allumé.

4 Spécifiez les **Réglages pour réponse des résidents** :

- **Touche de clavier pour accès autorisé par les résidents** : cette touche téléphonique peut être utilisée par un résident pour autoriser l'accès à un visiteur. La valeur par défaut est de 9.
- **Touche de clavier pour accès refusé par les résidents** : cette touche téléphonique peut être utilisée par un résident pour refuser l'accès à un visiteur. La valeur par défaut est vide.
- **Touche de clavier pour un relais auxiliaire activé par les résidents** : cette touche téléphonique peut être utilisée par un résident pour autoriser l'accès à un visiteur qui utilise une entrée secondaire. La valeur par défaut est vide.

5 Spécifiez les paramètres de l'**Interface Wiegand**:

- **Type de lecteur**: Il s'agit du format de sortie de l'interface Wiegand qui est envoyé au KTES. La valeur par défaut est **Kantech XSF**.
- Téléchargement du **pilote de lecteur**: Cliquez sur le bouton  pour ouvrir la boîte de sélection du pilote à télécharger:

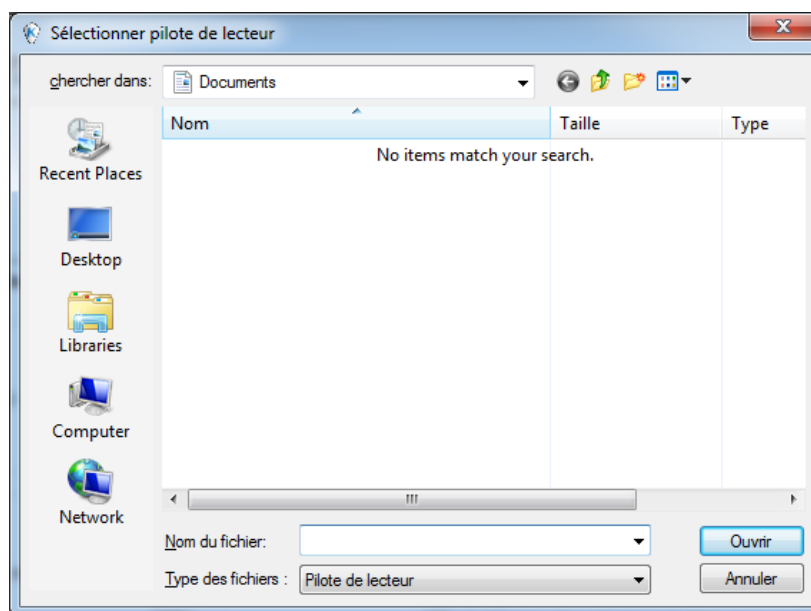

- **Intégration Wiegand avec contrôleur d'accès:** Ce paramètre indique que le KTES est connecté à un contrôleur d'accès. Autrement, il fonctionne en mode autonome .
- **Utilisateur de carte pour activation serrure postale:** Il s'agit du numéro de carte utilisé par le KTES afin de générer un code Wiegand lorsque le serrure postale est activé.

Définition des paramètres de langues et messages de bienvenue

- 1 Depuis la fenêtre **KTES**, sélectionnez l'onglet Langues et messages de bienvenue.
- 2 **Langues activées:** Sélectionnez les langues disponibles pour l'affichage sur l'écran ACL du KTES. Par défaut, aucune langue n'est sélectionnée.
- 3 **Langage personnalisé:** Sélectionnez une langue supplémentaire à afficher sur l'écran ACL du KTES (en plus des langues activées). Utilisez le bouton + pour ajouter d'autres langues. La valeur par défaut est **Aucun**.

***NOTE:** référez-vous à L'Éditeur de vocabulaire à la page 431 pour plus d'information sur la définition d'un langage personnalisé.*

- 4 **Langue KTES par défaut:** Sélectionnez la langue utilisée par défaut par le KTES. La valeur par défaut est **Aucun**.
- 5 Définition des **Messages de bienvenue:**
  - Entrez le message devant s'afficher sur l'écran ACL du KTES pour chacune des langues activées. La valeur par défaut est vide. Utilisez le bouton situé près de la boîte du Délai d'affichage pour centrer le message texte.
  - Entrez le délai d'affichage en secondes (0 sec à 4 min:15 sec). La valeur par défaut est de 2 secondes.
  - Refaites les deux étapes précédentes pour le second message.
- 6 Cliquez le bouton **Sauvegarder**.

Caractères spéciaux

En combinant les commandes énumérées au tableau suivant, vous pouvez faire afficher l'heure et la date sur le KTES en différents formats. Par exemple:

- La date actuelle complète en format international: &yyy/&o/&d = 2007/01/18
- La date actuelle complète en format américain: &o/&d/&y = 01/18/07
- L'heure actuelle complète en format 24 heures: &h:&m:&s = 14:50:55
- L'heure actuelle complète en format am/pm: &h:&m:&s&a = 02:50:55pm
- Le jour actuel en format 3 lettres: &ww = lun
- Le jour actuel en format 10 lettres: &wwwwwwwww = mercredi
- Le mois courant en format 3 lettres: &oo = jan
- Le mois courant en format 9 lettres: &Ooooooooo = Janvier
- La date actuelle complète en format lettres et chiffres: &ww &oo &d &yyy = jeu jan 18 2007

Affichage	Format
Heures affichées en format 24 heures	&h

Affichage	Format
Heures affichées en format 12 heures	&h&a
Minutes	&m
Secondes	&s
dizaine d'années	&y
année	&yyy
mois	&o
Date	&d
jour de la semaine	&ww à &wwwwwwwww
Mois courant en format texte	&oo à &ooooooooo

Définition des options

- Depuis la fenêtre **KTES**, sélectionnez l'onglet Options.
- Spécifiez les paramètres de l'écran ACL:
  - Masquer le numéro NIP:** Cochez cette boîte pour masquer le numéro NIP du résident sur l'écran ACL. La valeur par défaut est non sélectionnée.
  - Délai du rétroéclairage:** Il s'agit du délai maximum d'inactivité avant que l'écran ACL ne s'assombrisse (0 sec à 4 min:15 sec). La valeur par défaut est de 20 secondes.
  - Délai pour caractère suivant:** Il s'agit du délai maximum permis entre chaque touche pour que le système attende l'entrée du caractère suivant lors de l'entrée d'une chaîne de caractères sur le clavier (0 sec à 4 min:15 secs). La valeur par défaut est de 2 secondes.
  - Délai d'attente de recherche d'un usager:** Après avoir appuyé sur la touche **Trouver** du clavier, le délai d'attente de recherche d'un usager concerne le temps maximum alloué entre chaque touche avant que la requête de recherche ne soit annulée (5 sec à 4 min:15 secs) La valeur par défaut est de 15 secondes.
  - Délai d'attente pour la programmation du NIP:** Il s'agit du délai maximum permis pour entrer un numéro NIP complet et valide lorsqu'on désire accéder au mode programmation (5 sec à 4 min:15 secs). La valeur par défaut est de 20 secondes.
  - Délai d'attente pour rester en mode programmation:** Il s'agit du délai maximum permis entre chaque touche avant que le système n'annule le mode programmation et ne retourne au message de bienvenue (5 sec à 9h:59 min). La valeur par défaut est de 60 secondes.
- Spécifiez les paramètres contrainte (**duress**). Une alarme contrainte est utilisée par les employés ou les résidents pour signaler une situation d'urgence:
  - Contrainte à l'accès permis:** Permet à un résident de déclencher une alarme contrainte après l'entrée d'un NIP valide. La valeur par défaut est non sélectionné.

- **Contrainte à l'accès refusé:** Permet à un résident de déclencher une alarme contrainte après l'entrée d'un NIP non valide. La valeur par défaut est non sélectionné.
  - **Touche contrainte (duress):** Vous pouvez associer un symbole qui activera la fonction contrainte (0 à 9, # et \*). La valeur par défaut est 9.
- 4 Spécifiez les paramètres de la **Supervision d'horaire:**
- **Horaire de supervision de l'alimentation:** Permet d'associer un horaire à la supervision de l'alimentation du KTES. Sélectionnez un horaire à partir de la liste puis cliquez OK. La valeur par défaut est vide.
  - **Supervision du contact anti-vandale:** Permet d'associer un horaire à la supervision du contact anti-vandale du KTES. Sélectionnez un horaire à partir de la liste puis cliquez OK. La valeur par défaut est vide.
- 5 Cliquez le bouton **Sauvegarder**.

**NOTE:** See **Définition des horaires** on page 153 pour plus d'information sur la définition des horaires.

## Définition des paramètres des relais d'état

- 1 Depuis la fenêtre **KTES**, sélectionnez l'onglet Relais d'état.

**Remarque :** See **Configuration des relais** on page 117 pour plus d'information sur la configuration des relais.

- 2 Spécifiez les paramètres d'**activation des relais:**
- **Panne de courant:** Relais qui peut être activé lors d'une panne de courant. La valeur par défaut est aucun.
  - **Problème de pile:** Relais qui sera activé si la batterie de secours 12 volts est débranchée ou devient faible (sous 11.5 volts DC). La valeur par défaut est aucun.
  - **Module anti-vandale en alarme:** Relais qui peut être activé lorsqu'un évènement relié au contact anti-vandale du KTES survient. La valeur par défaut est aucun.
  - **Mémoire tampon pleine à 70%:** Relais qui sera activé si la mémoire tampon des évènements d'Entrapass atteint 70% de sa capacité. La valeur par défaut est aucun.
  - **Problème d'alimentation du verrouillage:** Ce paramètre sert à définir le relais qui doit être activé lors d'un problème de verrouillage de porte, d'un verrou débranché ou court-circuité. La valeur par défaut est aucun.
  - **Autres problèmes:** Relais qui sera activé pour tout autre problème relié au KTES. La valeur par défaut est aucun.
  - **Chauffage ACL activé:** Relais qui sera activé lorsque la température à l'intérieur du cabinet descend sous +5°C. La valeur par défaut est aucun.
  - **Serrure postale:** Relais qui sera activé lors d'une ouverture du serrure postale du panneau frontal. La valeur par défaut est aucun.
- 3 Spécifiez le **type d'appel pager:** Pour chaque évènement, il est possible de définir le type d'appel pager. Vous pouvez sélectionner **Pas d'appel** (l'activation du relais pour cet évènement ne sera pas envoyée au pager), **Appel immédiat** (l'activation du relais pour cet évènement sera envoyée immédiatement au

pager) ou **Programmer l'appel** (l'activation du relais pour cet événement sera envoyée au pager suivant un horaire pré défini). La valeur par défaut est **Pas d'appel**.

**NOTE:** Pour spécifier un type d'appel pager pour chaque événement, la fonction Rapport pager doit d'abord avoir été activée. "Définition des paramètres du Pager" à la page 104.

## Définition des paramètres du Pager

- 1 Depuis la fenêtre **KTES**, sélectionnez l'onglet Pager.

**NOTE:** Pour la Nouvelle-Zélande: Cet équipement ne doit pas être configuré pour effectuer des appels automatiques au service d'urgence Telecom "111".

- 2 Spécifiez les paramètres du **Rapport pager**:

- **Numéro de téléphone pager:** Le numéro de téléphone du pager vers lequel les événements seront envoyés (24 caractères maximum). La valeur par défaut est vide.
- **Horaire d'appel pager:** Le numéro d'heure à partir duquel le KTES pourra transmettre les événements programmés, les alarmes et les problèmes au pager. Sélectionnez un horaire à partir de la liste et cliquez sur OK.

**NOTE:** See **Définition des horaires** on page 153 pour plus d'information sur la définition des horaires.

- **ID d'unité:** Le ID d'unité identifie le **KTES** qui transmet le code pager (0001 à 9999). La valeur par défaut est 0001.
- **Restorer le code (code de rétablissement):** Code qui correspond à l'évènement qui a déclenché un rétablissement de zone (0 à 999). La valeur par défaut est 0.
- **Code d'alarme:** Code qui correspond à l'évènement qui a déclenché une alarme de zone (0 à 999). La valeur par défaut est 1.
- **Code anti-vandale:** Code qui correspond à l'évènement qui a déclenché une condition anti-vandale sur une zone (0 à 999). La valeur par défaut est 2.
- **Code problème:** Code qui correspond à l'évènement qui a déclenché une condition de problème sur une zone (0 à 999). La valeur par défaut est 3.
- **Délimiteur de champ:** Il s'agit du caractère utilisé comme séparateur ou délimiteur de champ (\*, # ou ,). La valeur par défaut est \*.
- **Fin de champ:** Ce caractère est utilisé pour indiquer la fin de l'appel. Notez que vous pouvez entrer n'importe quel symbole comme fin de champ (\*, # ou ,). La valeur par défaut est #.
- **Module anti-vandale en alarme:** Le code pager qui correspond à un module anti-vandale en problème (0 à 999). La valeur par défaut est 100.
- **Panne de courant:** Le code pager qui indique une panne de courant sur le **KTES** (0 à 999). La valeur par défaut est 101.
- **Problème de pile:** Le code pager qui indique un problème de batterie faible sur le **KTES** (0 à 999). La valeur par défaut est 102.
- **Mémoire tampon pleine à 70%:** Le code pager qui indique que la mémoire tampon des événements pour Entrapass a atteint 70% de sa capacité (0 à 999). La valeur par défaut est 103.
- **Autres problèmes:** Le code pager qui correspond à tout autre événement du système (0 à 999). La valeur par défaut est 104.
- **Porte forcée:** Le code pager qui correspond à une porte forcée (0 à 999). La valeur par défaut est 120.

- **Porte ouverte trop longtemps:** Le code pager qui correspond à une porte ouverte trop longtemps (0 à 999). La valeur par défaut est 121.
- **Porte en alarme sur re-verrouillage:** Le code pager qui correspond à une porte en alarme sur re-verrouillage (0 à 999). La valeur par défaut est 122.
- **Problème de verrouillage:** Le code pager qui correspond à un problème de verrouillage (0 à 999). La valeur par défaut est 123.
- **Clavier désactivé:** Le code pager qui correspond à une condition de clavier désactivé (lorsque l'option était activée) (0 à 999). La valeur par défaut est 124.
- **Alarme de contrainte:** Le code pager qui correspond à une alarme de contrainte. Une alarme contrainte est utilisée par les employés ou les résidents pour signaler une situation d'urgence (0 à 999). La valeur par défaut est 125.
- **Accès permis:** Le code pager qui correspond à un accès permis. Un code d'accès permis est envoyé lorsqu'un résident se voit accordé l'accès par l'utilisation de son numéro NIP (0 à 999). La valeur par défaut est 140.
- **Horaire d'accès invalide:** Le code pager qui correspond à un accès refusé. Un code d'accès refusé est envoyé lorsqu'un résident se voit refusé l'accès par l'utilisation de son numéro NIP (0 à 999). La valeur par défaut est 141.
- **Accès permis par résident:** Le code pager qui correspond à un accès permis par un résident à un visiteur (0 à 999). La valeur par défaut est 142.
- **Relais auxiliaire activé par le résident:** Le code pager qui correspond à un accès permis fait par une entrée auxiliaire par un résident à un visiteur (0 à 999). La valeur par défaut est 143.
- **Accès refusé par le résident:** Le code pager qui correspond à un accès refusé par un résident à un visiteur (0 à 999). La valeur par défaut est 144.
- **Résident sous surveillance:** Le code pager qui correspond à un accès accordé par un résident sous surveillance (0 à 999). La valeur par défaut est 145.
- **Résident désactivé:** Le code pager qui correspond à une requête d'accès par un résident désactivé (0 à 999). La valeur par défaut est 146.
- **Autre accès refusé:** Le code pager qui correspond à une requête d'accès par un résident en dehors de l'horaire qui lui a été assigné (0 à 999). La valeur par défaut est 147.

## Configuration des paramètres du niveau administratif résident

- 1 Depuis la fenêtre **KTES**, sélectionnez l'onglet **Niveau administratif résident**.
- 2 Spécifiez les droits attribués à chacun des paramètres d'accès: Utilisez les listes déroulantes pour sélectionner un niveau administratif pour chacun des quatre différents types de résidents (**Accès total**, **Lecture seulement** ou **Pas d'accès**).

## Configuration des portes

Ce menu sert à définir les paramètres de porte sur lesquelles les lecteurs ou claviers sont installés. Une porte peut être définie comme une porte d'ascenseur, une porte de présence, une porte d'entrée/sortie pour la fonction de synchronisation entrée/sortie, ou tout simplement comme une porte d'accès. L'assignation de la porte dépend des réglages effectués. La porte contrôlée peut être fermée à tout moment ou uniquement au cours des horaires définis. Les dispositifs de verrouillage couramment



utilisés sont les gâches de portes électriques et les verrous électromagnétiques. Une porte peut être équipée d'un ou de deux lecteurs, avec un lecteur de chaque côté. Pour les portes équipées de deux lecteurs, le lecteur externe doit être défini comme un lecteur d'entrée et le lecteur interne, comme un lecteur de sortie.

## Définir les paramètres généraux d'une porte

**NOTE:** Lorsque vous utilisez le système KT-300, vous travaillez en h:mm:ss et les valeurs s'étendent de 00:00:01 à 9:06:07. Chaque fois que vous utilisez un système KT-400, vous travaillez en hh:mm:ss et les valeurs s'étendent de 00:00:01 à 04:15 (255 sec) pour les KT-100, KT-200 et KT-300; ou à 18:12:15 (65535 secondes) pour un KT-400. Prenez note de ces différences.

- 1 À la barre d'outils Périphériques, cliquez sur le bouton Portes.

**NOTE:** Les options **Divers**, **Présence** et **Porte anti-passback** ne sont pas disponibles pour une porte KTES.

- 2 À la fenêtre Portes, sélectionnez la passerelle appropriée pour afficher le site du contrôleur, puis sélectionnez un site (dans la liste déroulante Site) et le contrôleur associé à la porte que vous souhaitez définir.
- 3 Dans la liste déroulante des Portes, sélectionnez la porte que vous souhaitez modifier ou définir. Les nouveaux éléments sont identifiés par un bouton rouge. Le bouton passe au vert une fois que l'élément aura été défini et enregistré.
- 4 Indiquez le Mode de verrouillage de la porte : Selon le dispositif de verrouillage utilisé, l'état verrouillé sera soit sous tension, soit hors tension.
  - **Sécurité intégrée (Fail secure)**—La gâche est verrouillée lorsque le courant est coupé (verrous de portes, gâches de portes)
  - **Sûreté intégrée (Fail safe)**—La sortie du verrou est mise sous tension pour verrouiller la porte (verrous électromagnétiques)
- 5 Dans la section Divers (pas disponible pour une porte KTES):
  - Cochez l'option Cabine d'ascenseur si la porte doit être utilisée pour le contrôle de l'ascenseur. Lorsque l'option sera cochée, l'onglet **Ascenseur** s'affichera pour définir les horaires de déverrouillage.
- 6 Si la porte doit être utilisée à des fins de Présence, sélectionnez l'option appropriée. Vous devez sélectionner si c'est une porte d'entrée, ou une porte de sortie (pas disponible pour une porte KTES).
- 7 Indiquez le Type de porte anti-passback (pas disponible pour une porte KTES):
  - Aucune—La fonction anti-passback est désactivée.
  - Synchronisation souple — Si la zone de destination est sous un **Accès Refusé** ou **Zone locale pleine**, l'accès est permis. Lorsqu'un utilisateur passe sa carte à une zone locale, par exemple, le système lui accordera l'accès à une autre zone locale même si cet utilisateur n'était pas dans la **zone locale avant**. Le système générera l'évènement: "**Accès permis - Passback mauvaise zone**".
  - Synchronisation forte —Si la zone de destination est sous un **Accès Refusé** ou **Zone locale pleine**, l'accès est refusé. Une carte utilisée à un lecteur d'entrée ne pourra permettre l'accès au même lecteur une seconde fois tant que celle-ci n'aura pas été lue par le lecteur de sortie correspondant. Le système générera l'évènement: "**Accès refusé - Passback mauvaise zone**".

- 8 Spécifiez les paramètres des options **Zone locale avant** et **Zone locale après** (seulement disponible pour une porte de KT-400).

**NOTE:** Les options **Zone locale avant** et **Zone locale après** ne sont disponibles que pour un contrôleur KT-400 sur une passerelle multi-site avec la propriété **Zone locale du contrôleur** activée ("Définir les zones locales du contrôleur KT-400" à la page 96 pour plus d'information).

- 9 Indiquez le Délai d'accès de la porte :
  - Délai de déverrouillage—Délai pendant laquelle la porte est déverrouillée lors d'un événement de lecture de carte valide ou de demande de sortie (lorsque le REX est défini sur le déverrouillage de la porte). S'il s'agit d'une porte d'ascenseur et qu'un bouton poussoir (entrée) est utilisé pour activer la sélection de l'étage, ceci correspond au délai pendant lequel une sélection d'étage sera autorisée. Généralement, une période plus longue devrait être définie pour permettre au détenteur de carte de sélectionner des étages. Pour obtenir des informations complémentaires à ce sujet, see "Définir les portes d'ascenseur" on page 113.
  - Délai d'ouverture—Ce délai indique le laps de temps durant lequel une porte peut demeurer ouverte suite à un accès permis ou une sortie permise. Ce délai s'applique seulement à une porte définie avec un contact de porte. Ce délai est compris entre 1 et 255 secondes (4 minutes et 15 secondes). Une fois que ce délai sera écoulé, le système générera l'événement « Porte ouverte trop longtemps » et la porte piézo émettra un son pour avertir le titulaire de la carte. Vous pouvez utiliser l'option « Pré-alarme sur les portes ouvertes trop longtemps » (Fenêtre Portes, onglet Contact et REX) pour faire retentir le piézo de la porte lorsque la moitié du délai se sera écoulée. L'alarme continuera de retentir jusqu'à ce que la porte soit fermée.
- 10 La fonction de Délai prolongé permet de garder la porte ouverte pour une période de temps prolongée afin de permettre à des personnes à mobilité réduite de traverser la porte sans déclencher d'alarme. Si vous désirez utiliser cette option, précisez ces délais dans les champs Délai de déverrouillage et Délai d'ouverture.
- 11 L'Horaire de déverrouillage permet au système de déverrouiller une porte pour la période de temps prédéterminée que vous sélectionnerez.
- 12 Sélectionnez un Graphique ou une Vue vidéo auquel la passerelle est affectée, s'il y a lieu. Sélectionnez un Graphique auquel la passerelle est affectée, s'il y a lieu.

**NOTE:** Pour les systèmes équipés de passerelles multi-site et Global, EntraPass offre la possibilité de programmer un délai d'accès ainsi que des délais de déverrouillage et d'ouverture spécifiques aux personnes à mobilité réduite. En plus des réglages de délais spécifiques, le détenteur de carte doit disposer d'une carte sur laquelle cette fonctionnalité a été programmée. Cette fonctionnalité est accessible aux contrôleurs KT-100, KT-300 et KT-400.

## Définir les options du clavier de porte

Vous pouvez définir l'activation de relais lorsqu'un détenteur de carte appuie sur les touches clavier \* ou #. Pour utiliser cette fonctionnalité, assurez-vous que le microprogramme (firmware) de vos KT-100 est à la version 1.04 (ou supérieure) et que le microprogramme des contrôleurs KT-300 est à la version 1.16 (ou supérieure).

Pour les contrôleurs KT-400, les portes peuvent être définies pour que l'activation de relais ou de groupes de relais se fasse en appuyant sur une touche spécifique du clavier.

**NOTE:** L'onglet **Clavier** n'est visible que si vous avez sélectionné un type de clavier au moment de configurer le contrôleur associé à cette porte.

- 1 À la fenêtre de configuration des portes, sélectionnez l'onglet Clavier.
- 2 Indiquez le mode de contrôle de l'accès à la porte :
  - Lecteur seulement—Sélectionnez cette option si l'accès est autorisé à l'aide d'un lecteur. Une installation utilisant un lecteur seulement est l'application la plus courante.
  - Lecteur ou clavier—Sélectionnez cette option si l'accès est autorisé à l'aide soit d'un lecteur soit d'un clavier seulement. Une installation utilisant un clavier seulement est généralement considérée comme étant moins sûre qu'une installation utilisant un lecteur seulement, car les détenteurs de carte peuvent « prêter » leur code à une tierce personne et ne peuvent empêcher une utilisation supplémentaire (en comparaison avec la récupération d'une carte).

**NOTE:** Cette option peut être activée sur un lecteur avec clavier intégré lorsque, par exemple, vous désirez utiliser le lecteur seul.

- Lecteur et clavier—Sélectionnez cette option si un lecteur et un clavier sont utilisés pour autoriser l'accès à cette porte. Le clavier sera uniquement utilisé lorsque l'option « horaire du clavier » sera valide. Ajouter un clavier à un lecteur accroît sensiblement le niveau de sécurité. La demande du code NIP peut être limitée par un horaire à utiliser uniquement en dehors des heures de bureau, par exemple, plutôt que durant les heures de trafic intense.
- 3 Cliquez sur le bouton d'extrémité du champ Horaire carte et NIP pour sélectionner l'horaire au cours duquel les détenteurs de carte devront taper leur NIP sur lecture d'une carte valide. Le délai écoulé entre la lecture d'une carte valide et la saisie d'un NIP au clavier peut être réglé à la fenêtre de définition de l'application (option Temps expiré au clavier).
  - 4 Cochez l'option Activer fonction coercition (**duress**) sur clavier lorsque nécessaire. (Seulement des portes Corporate / Global / KT-NCC).
  - 5 Pour les portes définies avec des claviers ou des lecteurs, vous pouvez programmer la touche étoile (\*) ou carré (#) pour activer un relai. Lorsque cette option est activée, les détenteurs de carte peuvent activer un relai simplement en poussant la touche appropriée. (Cette fonction est seulement disponible avec les KT-100 et KT-300)
  - 6 Sélectionnez les paramètres de l'**Activation du relais par le clavier**:
    - Pour les contrôleurs **KT-100 et KT-300** : Pour les portes définies avec clavier ou avec lecteur et clavier, vous pouvez programmer la touche étoile (\*) ou la touche dièse (#) afin d'activer le relais. Lorsque cette fonction est activée, les utilisateurs peuvent activer un relais simplement en appuyant la touche correspondante.
    - Pour les contrôleurs **KT-400** : Pour les portes définies avec clavier ou avec lecteur et clavier, vous pouvez programmer les touches \*, # ou n'importe quelle touche pour activer un relais ou un groupe de relais. Lorsque cette fonction est activée, les utilisateurs peuvent activer un relais ou un groupe de relais simplement en appuyant la touche correspondante.

## Définir les options de contacts de porte

Dans la plupart des applications, le contact de porte constitue un élément économique de surveillance capable de protéger les investissements réalisés pour contrôler l'accès à la porte. Le verrou de porte et le lecteur de carte (ou le clavier) offrent de la sécurité et préviennent une entrée non autorisée, seulement en cas de fermeture et de verrouillage de la porte. Un simple contact de porte permet de surveiller les conditions de plusieurs portes telles que : ouverture de porte forcée, porte ouverte trop longtemps, entre-verrouillage, etc.

- 1 Depuis la fenêtre **Portes**, sélectionnez l'onglet Contact.
- 2 Sélectionnez le contact de porte dans la liste Contact de porte.

**NOTE:** Pour les contrôleurs KT-200, les entrées 1 (contact de porte) et 2 (demande de dispositif de sortie) sont idéalement réservées à la porte 1 du contrôleur alors que les entrées 9 (contact de porte) et 10 (demande de dispositif de sortie) sont idéalement réservées à la porte 2 de ce même contrôleur. L'entrée utilisée pour le contact de porte ou le contact REX NE DOIT PAS avoir d'horaire de « supervision » défini dans le menu « Définition des entrées ».

- 3 Activez l'option **Shunt Door Schedule** (Horaire de dérivation de porte) et choisissez un horaire. Cette fonctionnalité permet d'associer un horaire à un contact de porte afin d'ignorer les événements / alarmes liés à la supervision de celui-ci. Si aucun horaire n'est sélectionné, le système continuera de fonctionner normalement. Si un horaire valide est sélectionné, le système masquera les conditions suivantes sur le bureau de suivi des événements:
  - Porte forcée.
  - Rétablissement d'une porte forcée.
  - Porte ouverte trop longtemps (sauf indication contraire).
  - Pré-alarme de porte ouverte trop longtemps.
  - Porte ouverte.
- 4 Cochez les options de lecture de porte :
  - Lecture sur porte ouverte—Si cette option est sélectionnée, elle permet au système de lire les cartes même lorsque la porte est ouverte. Cependant, le système ne déverrouillera pas la porte si celle-ci était fermée. Si cette option est sélectionnée, l'événement « Accès autorisé » sera généré. Dans le cas contraire, l'événement « Accès – Seconde entrée » sera générée.
  - Lecture lorsque déverrouillée—Si cette option est sélectionnée, elle permet au système de lire les cartes alors que la porte a été déverrouillée manuellement par le détenteur de carte ou par un horaire de déverrouillage valide. Si cette option est sélectionnée, l'événement « Accès – Seconde entrée » sera générée lors de l'accès. Pour ignorer tous les événements d'accès alors que la porte est déverrouillée, ne sélectionnez pas cette option.
  - Pré-alarme porte ouverte trop longtemps—Si cette option est sélectionnée, elle permettra au système de générer l'événement « Pré-alarme de porte ouverte trop longtemps » et émettra un signal sonore lorsque la moitié du délai défini dans le champ Délai d'ouverture se sera écoulée. L'alarme continuera de retentir jusqu'à ce que la porte soit fermée.

- **Déverrouiller même si porte ouverte**— Si cette option est sélectionnée, elle permettra au système de déverrouiller une porte déjà ouverte en tout temps.

**NOTE:** Si la porte est contrôlée par un KT-400 et si la valeur entrée est supérieure ou égale au délai d'ouverture et que la case est cochée, une fenêtre contextuelle s'affichera pour indiquer que la valeur entrée est incorrecte. Cette valeur peut varier de 00:00:01 à 18:12:15 et doit être inférieure au délai d'ouverture de la porte.

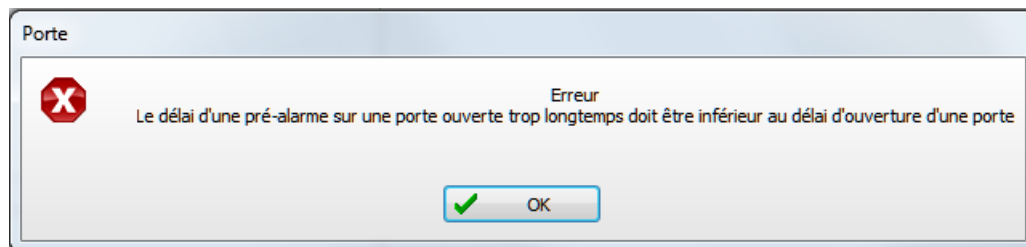

- 5 Sélectionnez l'option appropriée Reverrouiller sur accès. Vous pouvez choisir de reverrouiller la porte Sur ouverture de porte ou Sur fermeture de porte.

## Définir les options REX de détection de sortie

Le signal d'un REX indique que quelqu'un tente de sortir par une porte contrôlée. Les dispositifs du genre détecteur de mouvement ou bouton poussoir peuvent être utilisés pour fournir le signal REX. EntraPass permet de configurer une porte avec réinitialisation du délai de déverrouillage à chaque fois que le REX primaire ou secondaire est déclenché. Cette fonctionnalité exige une mise à niveau du micrologiciel des contrôleurs KT-100 (avec la version 1.04) et KT-300 (avec la version 1.16).

- 1 À partir de la fenêtre de définition des portes, sélectionnez l'onglet REX puis cochez l'option appropriée dans la section :
  - Sur ouverture de porte — si vous désirez que le dispositif de la porte se verrouille après un accès valide
  - Sur fermeture de porte — si vous souhaitez que le dispositif de la porte se verrouille sur fermeture de la porte
- 2 Options REX et Options REX secondaires :
  - Associez le Contact REX à l'entrée à laquelle un détecteur de « demande de sortie » peut être connecté. Cette entrée doit être locale et être l'une des entrées du contrôleur commandant la porte.
  - Déterminez un Horaire Rex : lorsque cet horaire devient valide, le contrôleur détectera des signaux de demande de sortie à destination du contact de sortie. Cette option s'applique uniquement à une porte définie par un contact REX.
  - Déverrouiller sur REX — la porte sera déverrouillée si une requête de sortie valide est permise par le contrôleur. Cette option peut être utile sur des portes de sortie du genre porte d'intérieur, porte de livraison/expédition ou toute autre porte battante que les personnes sont appelées à franchir avec colis en main. Le système autorise la sortie et génère l'événement « Requête de sortie permise » au lieu de l'événement « Ouverture de porte forcée ».

- Fonction REX réamorçable — le délai de déverrouillage est réamorcé sur requête de sortie valide. Les délais de déverrouillage et d'ouverture sont définis dans la fenêtre de définition des portes (Périphériques > Porte > Général). Sélectionnez cette option pour les portes achalandées du genre aire de production où les accès peuvent être rapprochés (par exemple à la fin d'un quart de travail).

**NOTE:** Il est recommandé de choisir entre **Déverrouiller sur REX** ou **Fonction REX réamorçable** et non les deux options simultanément. Si vous sélectionnez les deux options simultanément, il peut arriver que la porte demeure ouverte pendant de longues périodes. De plus, ces caractéristiques ne devraient pas être utilisées si un contact de porte n'a pas été défini.

## Présentation multiple

Cette fonction permet de présenter une carte deux ou trois fois consécutives avec le micrologiciel du KT-400 (KT-400: 1.08 ; KT-400 V1: 1.11).

- 1 Sélectionnez l'onglet **Présentation multiple** :
- 2 **Activer la présentation multiple** : cochez la case pour activer la fonction de présentation multiple. Si vous décochez la case, la fonction sera désactivée, mais les paramètres entrés précédemment seront conservés pour un usage ultérieur.
- 3 **Horaires** : l'horaire s'applique également aux fonctions de présentation double et triple. Cet horaire doit être valide pour que la fonction puisse s'effectuer correctement.
- 4 **Délai** : un délai maximum de 3 secondes entre deux présentations de la carte est requis afin qu'EntraPass puisse interpréter le geste comme une présentation double ou triple. Un signal sonore se fera entendre à deux reprises lors d'une présentation double et à trois pour une présentation triple. Un long signal indique un accès refusé.
- 5 **Relais** : sélectionnez un relais à déclencher.
- 6 **Reverrouillage de l'accès lors d'une présentation double de carte** : verrouillage de la porte avant d'effectuer l'action reliée à la présentation double ou triple.

**NOTE:** La valeur par défaut pour le délai de déverrouillage de la porte est fixée à 10 secondes alors que le délai d'ouverture est de 30 secondes. Si la porte reste ouverte plus de 15 secondes après une présentation valide, une **Pré-alarme porte ouverte trop longtemps** (voir l'onglet **Contact**) se déclenchera et la sirène du lecteur se fera entendre.

**NOTE:** Le délai du **Pré-alarme porte ouverte trop longtemps** a préséance sur la valeur par défaut du délai d'ouverture de la porte. Par exemple, un délai de déverrouillage de 10 secondes et un délai d'ouverture de 2:00 minutes. Si l'option **Pré-alarme porte ouverte trop longtemps** est sélectionnée avec un délai de 00:00:20, le système déclenchera une alarme de **Pré-alarme porte ouverte trop longtemps** et la sirène du lecteur se fera entendre 20 secondes avant la fin du délai d'ouverture.

**NOTE:** Cette fonction n'est disponible qu'avec le contrôleur KT-400 doté du micrologiciel 1.08 et plus récent.

## Actions de présentation double/triple

- **Activer le relais** : un relais ou un groupe de relais peuvent être sélectionnés.
- **Désactiver le relais** : un relais ou un groupe de relais peuvent être sélectionnés.

- **Verrouiller porte** : l'option **Reverrouillage de l'accès lors d'une présentation double/triple de carte** est automatiquement cochée et désactivée.
- **Requête d'armement accordée - Interface d'alarme** : équivaut à l'armement manuel d'une porte incluant la fonction d'armement des partitions de panneau. Lorsque cette action est sélectionnée sur une passerelle globale ou un KT-NCC, elle sera effectuée seulement lorsque la porte est configurée comme lecteur armé sur un ou plusieurs systèmes d'alarmes. L'opérateur doit effectuer une présentation double ou triple pour armer un système d'alarme. Les conditions relatives à une présentation double/triple sont d'abord vérifiées avant de procéder avec les conditions d'armement du système d'alarme.
- **Activer le relais temporairement** : un relais ou un groupe de relais peuvent être sélectionnés. Un délai peut être entré (entre 00:00:01 et 18:12:15).
- **Déverrouillage temporaire porte** : l'option **Reverrouillage de l'accès lors d'une présentation double/triple de carte** est automatiquement cochée et désactivée. Un délai peut être entré (entre 00:00:01 et 18:12:15).
- **Basculer gâche de porte**: un délai peut être entré.
- **Basculer le relais**: un relais ou un groupe de relais peuvent être sélectionnés.
- **Déverrouiller porte**: l'option de reverrouillage de l'accès lors d'une présentation double/triple sera cochée et désactivée automatiquement.

### Définir les options - Divers

Sous l'onglet Divers, vous pouvez définir des options d'entre-verrouillage entre deux portes pour synchroniser le temps pendant lequel ces deux portes seront ouvertes/fermées. L'option d'entre-verrouillage est également appelée l'option SAS. Ceci garantit qu'une fois que vous aurez accédé à la première porte, celle-ci sera fermée et verrouillée avant que le titulaire de la carte ait l'autorisation d'accéder à la seconde porte. Les deux portes doivent être commandées par le même contrôleur.

- 1 Depuis la fenêtre Portes, sélectionnez l'onglet Divers.
- 2 Dans la liste déroulante Portes, sélectionnez la première porte pour laquelle vous souhaitez définir des options d'entre-verrouillage.
- 3 Dans le menu déroulant Contact d'entre-verrouillage, sélectionnez la première entrée de la fonctionnalité d'entre-verrouillage. L'entrée sélectionnée devra être le *contact de porte de la seconde porte*.
- 4 Revenez à la liste déroulante Portes pour sélectionner la seconde porte pour laquelle les options d'entre-verrouillage sont en cours de définition; puis sélectionnez l'entrée d'entre-verrouillage pour cette seconde porte. Elle doit être le premier contact de porte de la première porte.
- 5 Sélectionnez l'horaire d'entre-verrouillage : les deux portes devront avoir le même horaire d'entre-verrouillage. Cet horaire est celui selon lequel l'entre-verrouillage sera vérifié par le contrôleur avant que l'accès ne soit autorisé aux détenteurs de carte.

**NOTE:** La fonctionnalité d'entre-verrouillage n'est pas disponible sur les portes commandées par un KT-100.

- 6 Cochez l'option Pas de déverrouillage par entrée lorsqu'armé lorsqu'applicable.
- 7 Cochez l'option Déverrouiller la porte sur horaire après "premier entrant" pour déverrouiller automatiquement la porte lors de la lecture d'une première carte.

- 8 Dans la section Dériver sur déverrouillage porte, définissez le délai au cours duquel les entrées sélectionnées ne seront pas supervisées. Le délai de dérivation indique le laps de temps pendant lequel l'état du verrouillage de la porte ne sera pas rapporté et les entrées sélectionnées ne seront pas contrôlées au déverrouillage de la porte. Il n'est pas recommandé de dériver un contact de porte étant donné que le système le dérivera automatiquement.
- 9 Dans le volet de défilement Entrées à dériver, sélectionnez les entrées qui ne seront pas supervisées lors du déverrouillage de la porte. Les entrées sélectionnées resteront sans supervision pendant le délai défini dans le champ Suspendre le délai du rapport d'état du verrouillage de la porte (m:ss).

**NOTE:** Les Entrées à dériver peuvent varier selon qu'un système KT-300 ou KT-400 est utilisé.

## Définir les portes d'ascenseur

Lors d'une définition de porte, il est possible d'indiquer si c'est une « porte normale » ou une cabine d'ascenseur (Fenêtre Portes, onglet Général, section Divers). Lorsqu'une porte est définie comme cabine d'ascenseur, un onglet Ascenseur s'affichera sur la fenêtre de définition des Portes. Cet onglet est utilisé pour définir les horaires de déverrouillage automatique de groupes d'étages spécifiques.

- 1 Depuis la fenêtre Portes, sélectionnez l'onglet Ascenseur.
- 2 Dans la liste Horaire de déverrouillage no. 1, sélectionnez l'horaire de déverrouillage à appliquer. Par défaut, vous pourrez sélectionner l'horaire Toujours valide. Vous pouvez également créer un nouvel horaire (Menu de définition, Horaires).
- 3 Dans la liste Groupe d'étages no. 1, sélectionnez le groupe d'étages approprié associé avec l'Horaire de déverrouillage no. 1. Seuls les étages possédant un horaire valide dans la définition du Groupe d'étages seront déverrouillés ou disponibles à la sélection lorsque l'Horaire de déverrouillage no. 1 deviendra valide.
- 4 Dans la liste Horaire de déverrouillage no. 2, sélectionnez l'horaire de déverrouillage à appliquer au second groupe d'étages.
- 5 Dans le menu déroulant Groupe d'étages no. 2, sélectionnez le groupe d'étages approprié. Seuls les étages possédant un horaire valide dans la définition du Groupe d'étages seront « déverrouillés » ou disponibles à la sélection lorsque l'Horaire de déverrouillage no. 2 deviendra valide.

### Remarques importantes :

- L'horaire de déverrouillage défini au cours d'une définition de porte (Menu Porte, onglet Général) a priorité sur ces horaires même s'ils sont valides
- Un seul horaire de déverrouillage peut être valide à la fois. Par exemple si le premier horaire est valide de 6h00 à 9h00 et le second horaire, de 7h00 à 9h00, alors l'horaire de déverrouillage #2 ne sera JAMAIS valide car l'horaire de déverrouillage #1 est déjà valide
- Ne chevauchez pas les horaires. Par exemple, si le premier horaire est valide de 9h00 à 17h00 et le second, de 16h00 à 20h00, l'intervalle (entre 16h00 et 17h00) peut entraîner un fonctionnement irrégulier du système de contrôle de l'ascenseur
- Seuls les étages possédant un horaire valide dans la définition du Groupe d'étages seront déverrouillés ou disponibles à la sélection lorsque les horaires de déverrouillage deviendront valides

**NOTE:** Pour obtenir des informations complémentaires sur la méthode de programmation des contrôleurs d'ascenseur à l'aide des relais REB-8, see "Pour définir les périphériques d'extension KT-200" on page 85.



### Configurer une porte (passerelles KT-NCC et Global)

Cette option est disponible seulement lorsqu'on sélectionne une Passerelle Global ou KT-NCC dans la liste déroulante.

- 1 Utilisez l'onglet Accès et secteur pour définir les paramètres de garde double, de secteur avant/après et de restrictions pour la porte en cours de configuration.
- 2 Cochez la boîte Garde double pour activer cette caractéristique. La garde double rend la porte encore plus sécuritaire en exigeant que deux titulaires présentent leur carte au moment de franchir la porte.
- 3 Définissez le niveau d'accès pour chaque titulaire de carte exigé :
  - Sélectionnez Niveau d'accès 1, soit le premier niveau d'accès exigé pour franchir la porte
  - Sélectionnez Niveau d'accès 2, soit le deuxième niveau d'accès exigé pour franchir la porte
  - Sélectionnez Accès Privillégié. Il s'agit du niveau d'accès à sélectionner pour passer outre le besoin de présenter deux cartes à une porte

**NOTE:** La caractéristique de garde double exige que les cartes soient présentées selon une séquence précise pour que l'accès soit accordé. La carte associée à un niveau d'accès 1 doit être présentée d'abord suivie de la carte associée à un niveau d'accès 2.

- 4 Définissez le Secteur pour lequel la fonction de synchronisation s'appliquera.
  - Secteur avant— Sélectionnez le « secteur avant », soit le secteur dans lequel le titulaire se trouve au moment de présenter sa carte. Pour la fonction des rapports de ralliement, il faut toujours sélectionner « secteur inconnu ». Pour passer outre la fonction de synchronisation pour cette porte, laissez le champ libre.
  - Secteur après— Sélectionnez le « secteur après », soit le secteur dans lequel le titulaire se trouve après avoir franchi la porte. Pour passer outre la fonction de synchronisation pour cette porte, laissez le champ libre.

**NOTE:** En règle générale, les portes (ou lecteur) sont « partagées » entre deux secteurs, c'est-à-dire qu'au moment d'accéder à une porte, le titulaire de carte doit se trouver dans un secteur donné (ou « secteur avant ») et au moment de franchir la porte, il passe à un autre secteur (ou « secteur après »). Par exemple, un titulaire de carte se trouve dans un secteur « inconnu » et veut passer au secteur « A » :

- Le titulaire présente d'abord sa carte au lecteur de porte et désire accéder au secteur « A »
  - Le système vérifie la position actuelle du titulaire (pour vérifier la position du titulaire à l'intérieur d'un secteur, utilisez le menu Opérations manuelles sur un secteur)
  - Le système consulte ensuite le menu de définition de la porte à laquelle la carte a été présentée pour déterminer le « secteur avant » et le « secteur après » relativement au lecteur de porte
  - Si le secteur « inconnu » est associé au « secteur avant » et le secteur « A » au « secteur après » et que la position du titulaire est inconnue, alors l'accès sera permis
  - Si le titulaire se trouve dans le secteur « B » au moment de présenter sa carte, alors l'accès ne sera pas accordé, puisque le secteur situé en amont du lecteur (porte) a été associé à « inconnu »
- 5 Définissez Temps synchronisation E/S en cochant la boîte Accès limité et spécifiez le Délai d'accès restrictif (mm:ss).

**NOTE:** Au moment de présenter sa carte à cette porte, le titulaire ne pourra présenter sa carte à un autre lecteur/porte assujetti à la fonction d'accès limité tant que le délai n'aura pas expiré.

### Définir les événements de porte (passerelle multisite seulement)

- 1 Depuis la fenêtre Portes, sélectionnez l'onglet Événements portes. Ceci permet de définir les relais (ou groupes de relais) devant être activés lors d'événements donnés.
- 2 Sélectionnez le relais qui sera activé localement, lors d'événements tels que : Porte forcée, Porte ouverte trop longtemps, Porte en alarme sur re-verrouillage ou Problème de verrouillage.
- 3 Dans la section Type d'appel modem , associez le type d'appel qui correspond le mieux à l'urgence de la panne à signaler.
- 4 Dans la section Type d'appel pager (pour un KTES seulement) , associez le type d'appel qui correspond le mieux à l'urgence de la panne à signaler.

**NOTE:** Pour accéder aux types de priorité d'appel, la connexion au site doit être de type **Modem**. Pour plus de détails, see "Configuration des sites / boucles" on page 74. La fonction **Type de priorité d'appel** est supportée uniquement par les passerelles multi-site.

- 5 Une fois tous les événements de porte configurés, cliquez sur l'onglet **Événements d'accès** pour définir les relais (ou groupes de relais) qui seront activés à la suite d'événements divers.

**NOTE:** EntraPass permet la définition d'un relais pouvant être activé sur utilisation de la fonctionnalité de délai d'accès prolongé pour personne à mobilité réduite. La carte utilisée doit préalablement avoir été définie avec cette fonctionnalité. Prenez note que seuls les contrôleurs KT-100, KT-300 et KT-400 sont configurés avec la fonction de délai prolongé. Cette fonction est accessible aux passerelles multi-site et Global.

- 6 Sélectionnez le relais qui sera activé localement, lors d'événements tels que : État de la carte invalide, Mauvais niveau d'accès, Autre accès refusé, Alarme de coercition, Accès permis, Carte sous surveillance et Délai prolongé.
- 7 Dans la section Type d'appel pager (pour un KTES seulement) , associez le type d'appel qui correspond le mieux à l'urgence de la panne à signaler.
- 8 Dans la section Type de priorité d'appel, associez le type d'appel qui correspond le mieux à l'urgence de la panne à signaler.

**NOTE:** Pour accéder aux types de priorité d'appel, la connexion au site doit être de type **Modem**. Pour plus de détails, see "Configuration des sites / boucles" on page 74.

### Définir les options des contrôleurs et du KTES (passerelle multi-site seulement)

La prochaine fenêtre de configuration est disponible seulement lorsque les contrôleurs KT-100, KT-300 et KT-400 ont été configurés dans une passerelle multi-site.

- 1 Sélectionnez l'onglet Options et système d'alarme (ou Options dans le cas du KTES).
  - Dispositif de verrouillage surveillé : Cette caractéristique sert à des applications du type voûte bancaire afin de compenser pour la lenteur du verrouillage motorisé. Le fait d'ajouter ce délai permet d'éviter des alarmes de type « Ouverture porte forcée » lorsqu'un employé ouvre la porte avant qu'elle ait été protégée après le délai de déverrouillage. Cochez cette options pour l'activer dans EntraPass.
  - Délai verrouillage moteur (m:ss) : entrez le délai (mm:ss) au-delà duquel la porte sera considérée verrouillée. Le réglage par défaut de 0:00 correspond à l'état inactif de ce délai. Par exemple, si le délai de verrouillage moteur est réglé à 5 secondes et que le délai de déverrouillage est réglé à 20

secondes après accès permis; la sortie associée au verrou sera désactivée après 15 secondes et aucune alarme de type « Ouverture porte forcée » ne sera signalée si la porte est ouverte au cours des 5 dernières secondes.

- Si une seconde carte est requise, sélectionnez un horaire dans la liste Horaire pour une deuxième carte (double vérification).
- **Relais selon les données du mécanisme de verrouillage** (disponible seulement pour le KT-400 et le KTES): Le relais réagit selon l'état du mécanisme de verrouillage.
- **Activer fonction contrainte (duress) sur clavier** (KTES seulement): Configurez ce paramètre afin d'activer la fonction contrainte sur le clavier du contrôleur de porte. Une alarme contrainte est utilisée par les employés ou les résidents pour signaler une situation d'urgence. La fonction contrainte doit avoir été activée au préalable pour fonctionner. "Définition des options" à la page 102 pour plus d'information.

**NOTE:** Lorsqu'un KT-100, un KT-300 ou un KT-400 sont installés dans un passerelle multi-site, le système offre une possibilité d'interface avec un système d'alarme externe.

### Configurer le système d'alarme externe (passerelle multisite seulement)

Cette option est disponible seulement lorsque les contrôleurs KT-100, KT-300 et KT-400 ont été configurés dans une passerelle multisite.

Les KT-100, KT-300 et KT-400 offrent une possibilité d'interface avec n'importe quel système d'alarme externe. Lorsque vous ajoutez ces contrôleurs Kantech à un système d'alarme existant, les titulaires de carte pourront armer/désarmer un système existant en présentant simplement une carte valide à une porte d'entrée/de sortie. Ajouter un clavier augmentera la sécurité du système car les titulaires de carte devront saisir un NIP en plus de la présentation d'une carte. Vous trouverez ci-dessous deux façons d'armer/désarmer ou différer un système d'alarme externe :

- Lors de la lecture d'une carte valide ou sur un lecteur d'armement ;
- Lors de la saisie d'un code d'armement valide sur un clavier ;

Il est possible de combiner ces options. Par exemple, un système d'alarme sera désarmé grâce à un code d'accès correct lors d'un horaire prédéfini valide et à la suite d'une lecture de carte valide.

- 1 Cliquez le bouton Options du système d'alarme externe situé sous l'onglet Options et système d'alarme dans le dialogue de porte.
- 2 Sous l'onglet Requête d'armement (entrée), sélectionnez une Donnée demande d'armement. Ceci correspond à l'entrée qui sera activée lors d'une demande d'armement de l'alarme externe.
- 3 Après avoir sélectionné la demande d'armement, vous devez Activer horaire demande armement pendant lequel la requête sera valide
- 4 S'il y a lieu, sélectionnez un niveau d'accès de l'armement en cliquant le bouton.
  - L'option Groupe (qui apparaît dans la fenêtre lorsque vous cliquez le bouton à trois points de suspension) vous permet de sélectionner tous les niveaux d'accès.
  - L'option Simple vous permet de sélectionner un niveau spécifique.
  - Si le niveau souhaité n'apparaît pas dans la liste, vous pouvez cliquer le bouton de droite dans le champ Armement - Niveau d'accès pour en créer un nouveau.
- 5 Pour améliorer la sécurité de votre système d'alarme :

- Attendre accès permis pour armer obligera le détenteur de carte à présenter une carte d'accès valide avant d'appuyer sur le bouton du clavier sélectionné.
  - Verrouiller la porte sur requête d'armement doit être utilisé en conjonction avec le paramètre Attendre accès permis pour armer afin d'invalider l'horaire.
  - Reverrouiller la porte sur armement après le délai de sortie permettra de verrouiller la porte et d'armer le système seulement après le délai de sortie pré-configuré.
  - Empêcher les demandes d'armement sur état des entrées préviendra l'armement du système si une entrée est en alarme.
- 6 Indiquez le Délai de sortie et le Délai d'entrée (h:mm:ss). Le délai d'entrée correspond au délai au cours duquel le système d'alarme est contourné à la suite d'un événement d'accès autorisé. Le délai de sortie correspond à la période entre la demande d'armement et le moment où le système est armé. Les valeurs maximales sont 9:06:07 pour les délais d'entrée et de sortie. Généralement, le délai d'entrée est plus bref que le délai de sortie.
  - 7 Sélectionnez l'entrée qui indiquera l'État du panneau d'alarme externe. Si l'état de l'entrée sélectionnée est en condition « normale », le panneau d'alarme est désarmé.
  - 8 Sélectionnez l'onglet Entrée pour définir les périphériques d'entrée qui seront supervisés ou dérivés (aucune supervision) lorsque le système d'alarme sera armé. La colonne de description affiche toutes les entrées définies dans le système.
    - Cochez la colonne Supervisé pour les entrées pour lesquelles vous souhaitez une supervision par le système d'alarme externe; cochez la colonne appropriée pour l'entrée pour laquelle vous souhaitez suspendre la supervision (à l'entrée, à la sortie, ou lorsque le système d'alarme est désarmé).
  - 9 Sélectionnez l'onglet Retarder l'armement pour sélectionner l'Entrée pour retarder l'armement.
  - 10 Sélectionnez l'horaire qui sera appliqué par Activer l'armement retardé.
  - 11 Vous pouvez cocher l'option Attendre accès permis pour retarder. Si cette option est cochée, le système d'alarme sera différé uniquement à la suite d'une lecture de carte valide et le titulaire de la carte appuiera ensuite sur le Bouton du clavier sélectionné pour différer le système d'alarme externe.
  - 12 Sélectionnez Retarder ou désarmer le niveau d'accès dans la liste.
  - 13 Sélectionnez l'onglet Relais pour définir un relais ou un groupe de relais ainsi qu'un état d'entrée pour les relais de l'alarme externe.

**NOTE:** Lorsque vous sélectionnez un **Relais d'alarme**, vous devez également indiquer son **Type d'activation**; celle-ci peut être permanente ou temporaire.

## Configuration des relais

Les relais de commande inclus avec tous les KT-100, KT-200, KT-300, KT-400 et KTES peuvent être utilisés pour activer des alarmes ou autres dispositifs tels que la commande de l'éclairage, la ventilation et la climatisation. Ils peuvent être activés selon les horaires, les événements notifiés par le système ou par une combinaison de conditions différentes.

### Définir les relais

- 1 À la barre d'outils Périphériques, cliquez sur le bouton Relais.
- 2 À partir des listes déroulantes, sélectionnez un relais.
- 3 Sélectionnez le Mode d'opération du relais :

- Normal—le relais est mis hors tension de manière normale (désactivé) jusqu'à ce qu'il soit remis sous tension (activé) par un opérateur, un événement ou par un horaire du système.
  - Inversé—le relais est mis sous tension de manière normale (activé ou au repos) jusqu'à ce qu'il soit mis hors tension (désactivé) par un opérateur, un événement ou par une fonction du système.
- 4 Sélectionnez l'Horaire d'activation automatique : lorsque cet horaire sera valide, le relais s'enclenchera (activé ou désactivé) selon le mode d'activation spécifié.
  - 5 Sélectionnez Horaire de désactivation du relais : lorsque cet horaire sera valide, le relais sera désactivé (ou activé) selon le mode de fonctionnement prédéfini (passerelle multi-site et Global seulement).

**NOTE:** Lorsqu'une passerelle NCC 8000 ou Global est utilisée, il devient possible de forcer le **Délai d'activation temporaire**. Dans EntraPass Global Edition, cochez la boîte **Forcer activation temporaire** pour imposer un délai d'activation manuel. Normalement, lorsqu'un relais est activé manuellement, seule une opération manuelle pourra le désactiver. Le fait de cocher cette option permet de désactiver le relais suite au déclenchement d'une alarme, d'un événement système ou d'un horaire.

- 6 Configurez le Chrono d'activation temporaire pour indiquer le délai pendant lequel le relais sera temporairement enclenché suite à une activation temporaire, qu'elle soit effectuée manuellement, par un événement ou par une autre fonction du système.

**NOTE:** Si la minuterie est positionnée sur zéro, le délai d'activation par défaut sera réglé à 5 secondes. Durée maximum autorisée : 9:06:07 (9 heures, 6 minutes et 7 secondes). Lorsqu'un KT-400 est utilisé, le temps maximum alloué est de 18:12:15 (18 heures, 12 minutes et 15 secondes).

- 7 Si vous configurez une passerelle NCC 8000, configurez la section Mode d'activation pour régler l'action associée au relais.
  - Normal—Le relais ne sera pas affecté par l'horaire d'activation. Le relais ne sera déclenché qu'au moment nécessaire (par le biais d'une opération manuelle, d'un événement, d'un système d'alarme, etc.).
  - Activé—Le relais demeure activé tout au long de la période de validité de l'horaire d'activation. Pendant cette période, les événements ou autres opérations du système n'affecteront pas le relais puisqu'il est maintenu activé. Au terme de la période de validité de l'horaire d'activation, le relais activé passera au mode normal.
  - Désactivé—Le relais demeure désactivé tout au long de la période de validité de l'horaire d'activation. Pendant cette période, les événements ou autres opérations du système n'affecteront pas le relais puisqu'il est maintenu désactivé. Au terme de la période de validité de l'horaire d'activation, le relais désactivé passera au mode normal.
- 8 Sélectionnez un Graphique ou une Vue vidéo associé au relais, s'il y a lieu.

## Configuration des entrées

Les contrôleurs de porte peuvent contrôler l'état des entrées tels que : des contacts de porte, des entre-verrouillages, des points d'alarme, des détecteurs de mouvement, des capteurs de température, des demandes de sortie (REX) et d'autres types de dispositifs avec contacts secs. Le KT-100 contrôle l'état de 4 points d'entrée, le KT-200, l'état de 16 points d'entrée et le KT-300, l'état de 8 points d'entrée intégrés jusqu'à un maximum de 16 points d'entrées.

- Pour les contrôleurs KT-200 seulement : les entrées sont des contacts secs normalement fermés ou normalement ouverts connectés en série avec une résistance. Si le contact sec est connecté en série avec la résistance verte, le nombre d'entrées sera impair. Si le contact sec est connecté en série à la résistance rouge, le nombre d'entrées sera pair.
- Les entrées 1 (contact de porte) et 2 (dispositif de demande sortie) sont idéalement réservées pour la porte 1 alors que les entrées 9 (contact de porte) et 10 (demande de dispositif de sortie) sont idéalement réservées pour la porte 2 de ce même contrôleur. L'entrée utilisée pour le contact de porte ou le contact REX NE DOIT PAS être associé à un horaire de surveillance.
- Pour les contrôleurs KT-100 seulement. : L'entrée 1 est réservée au contact de porte alors que l'entrée 2 est réservée au dispositif de demande de sortie.
- Pour les contrôleurs KT-300 seulement : L'entrée 1 devrait être réservée au contact de la porte 1 alors que l'entrée 2 devrait être réservée au dispositif de demande de sortie de la porte 1 du même contrôleur. L'entrée 3 devrait être réservée au contact de la porte 2 alors que l'entrée 4 devrait être réservée au dispositif de demande de sortie pour la porte 2 du contrôleur.
- Pour les contrôleurs KT-400 seulement. L'entrée 1 devrait être réservée au contact de la porte 1 alors que l'entrée 2 devrait être réservée au dispositif de demande de sortie de la porte 1 (REX Door #1) du même contrôleur. L'entrée 5 devrait être réservée au contact de la porte 2 alors que l'entrée 6 devrait être réservée au dispositif de demande de sortie pour la porte 2 du contrôleur. L'entrée 9 devrait être réservée au contact de la porte 3 alors que l'entrée 10 devrait être réservée au dispositif de demande de sortie pour la porte 3 du contrôleur. L'entrée 13 devrait être réservée au contact de la porte 4 alors que l'entrée 14 devrait être réservée au dispositif de demande de sortie pour la porte 4 du contrôleur.

## Définir les entrées

Vous pouvez définir les périphériques d'entrée à partir de la fenêtre de définition Contrôleur ou de la barre d'outils Périphériques. Vous pouvez aussi définir les entrées en utilisant la **Configuration rapide** lors de la définition d'un contrôleur (see "*Le programme Configuration rapide (Express Setup)*" on page 375).

- 1 À la barre d'outils Périphériques, cliquez sur le bouton Entrée.
- 2 Dans la liste déroulante Entrée, sélectionnez l'entrée que vous souhaitez définir.
- 3 Affectez un Horaire de supervision à l'entrée sélectionnée : ceci correspond à l'horaire au cours duquel le système surveillera l'état de l'entrée. Lorsque l'horaire sera valide, un changement d'état de l'entrée générera soit un événement d'« Entrée en alarme », ou un événement de « Restauration d'entrée ».

**NOTE:** L'entrée utilisée pour le contact de porte, le dispositif de demande de sortie (REX) ou le contact d'entre-verrouillage NE DEVRAIT PAS posséder d'horaire de supervision.

- 4 Indiquez la Condition normale de l'entrée : celle-ci peut être Fermée ou Ouverte.

**NOTE:** Lorsque des résistance EOL simple ou double sont utilisées, placez la **Condition Normale à Fermée**.

- 5 Spécifiez l'Avis de condition de l'entrée: Ce peut être Alarme ou Activer.
- 6 Par défaut, EntraPass ne devrait pas Suspendre la mise à jour de l'état lorsque non supervisé afin de garder la circulation des données au minimum. Par contre, cette option peut être activée si nécessaire.

- 7 Indiquez le Délai de stabilisation de l'entrée. Ceci correspond à la période durant laquelle une entrée doit demeurer dans le même état avant de reconnaître une transition. Cette durée est exprimée en minutes (mm:ss:cc). Le délai maximum est de 10.55.35 pour les temps de réponse et de restauration de l'alarme.
- Temps de réponse à l'alarme (mm:ss:cc) : temps de réponse avant que le système génère l'événement entrée en alarme.
  - Restaurer le temps de réponse (mm:ss:cc) : temps de réponse avant que le système génère les événements retour à la normale de l'entrée (passerelles multi-site et Global seulement).

**NOTE:** Le fait de spécifier le temps de réponse du site réduit le rebondissement lorsque le contact change d'état, et permet de générer un seul événement pour chaque transition lorsque cette période est supérieure au temps de rebondissement. Par exemple, une période de 01:00:00 nécessite qu'un état demeure stable pendant au moins une minute avant d'être rapporté.

- 8 Définissez les paramètres du **Telephone Entry System** (ne concernent que le KTES).
- **Type d'appel pager:** Pour chaque événement, il est possible de définir le type d'appel pager. Vous pouvez sélectionner **Pas d'appel** (l'activation du relais pour cet événement ne sera pas envoyée au pager), **Appel immédiat** (l'activation du relais pour cet événement sera envoyée immédiatement au pager) ou **Programmer l'appel** (l'activation du relais pour cet événement sera envoyée au pager suivant un horaire pré défini). La valeur par défaut est **Pas d'appel**.

**NOTE:** Pour spécifier un type d'appel pager pour chaque événement, la fonction *Rapport pager* doit d'abord avoir été activée. "Définition des paramètres du Pager" à la page 104.

- Sous Type d'appel modem, associez le type d'appel qui correspond le mieux. La valeur par défaut est **Pas d'appel**

**NOTE:** Pour accéder à la fonction **Type d'appel modem**, le type de connection au site doit être défini à **Modem**. Le **Type d'appel modem** n'est supporté que pour les passerelle multi-site.

- **ID du pager d'entrée:** Entrez le code pager correspondant à l'entrée sélectionnée. Les valeurs possibles sont 201, 202, 203 et 204.
- 9 Cochez l'option Transférez les cartes dans un secteur "inconnu" pour associer une entrée à un bouton-poussoir actionné par le personnel de sécurité pour transférer toutes les cartes de tous les secteurs à un secteur "inconnu". Ce réglage est nécessaire si la fonction de synchronisation est définie dans le système. Ce bouton-poussoir peut être utilisé lorsque par exemple, tout le personnel doit quitter l'immeuble pour cause d'incendie, etc. Cette option réinitialise toutes les cartes et évite le recours à une opération manuelle complexe. (Cette option est seulement disponible sous une passerelle Global seulement.)

**NOTE:** L'horaire de supervision de l'entrée doit être valide.

- 10 Pour les KT-400 et KTES seulement, cochez Sorties 9-16: Résistance utilisée pour changez le type de résistance de fin de ligne pour les entrées 9 à 16. Puis à partir de la liste déroulante, sélectionnez l'item approprié.
- 11 Sélectionnez un Graphique ou une Vue vidéo associé à l'entrée, s'il y a lieu.

## Pour configurer les relais et les entrées

- 1 Sélectionnez l'onglet Relais et entrée pour définir quels seront les relais ou les entrées activés ou dérivés lorsque cette entrée sera activée.
- 2 Dans la liste Activer le relais, sélectionnez un relais ou un groupe de relais qui sera déclenché lorsque cette entrée sera activée.
- 3 L'option Activer le relais **temporairement** forcera l'action du relais temporairement sur une entrée en alarme.
- 4 Dans le champ Garder relais activé (h:mm:ss), indiquez la période au cours de laquelle une entrée ne sera pas supervisée. Le paramétrage de la minuterie sur 0:00:00 donnera au relais l'instruction de suivre l'état de l'entrée. La valeur maximum de ce délai de dérivation est de 9:06:07 (passerelle Global ou KT-NCC).

**NOTE:** En paramétrant la minuterie à 0:00:00 le relais suivra l'état de l'entrée.

- 5 Dans le champ Minuterie de dérivation temporaire (h:mm:ss), indiquez la période au cours de laquelle une entrée ne sera pas supervisée. Le paramétrage de la minuterie donnera au relais l'instruction de suivre l'état de l'entrée. La valeur maximum pour ce délai de dérivation est de 9:06:07 (passerelle multi-site ou Global).

**NOTE:** Les systèmes équipés de passerelles Global autorisent la définition d'un relais avant dérivation.

**NOTE:** Afin que le système puisse traiter correctement le délai de réinitialisation lors d'une dérivation temporaire, l'option **Réinitialiser délai pour dérivation temporaire** doit être sélectionnée dans la définition de l'entrée qui réinitialisera le délai. Par exemple, si l'entrée 1 dérive temporairement l'entrée 2, l'option **Réinitialiser délai pour dérivation temporaire** devra être sélectionnée dans la définition de l'entrée 2 et le **Délai de dérivation** devra être également spécifiée dans la définition de l'entrée 2.

- 6 Dans la liste Dériver l'entrée, sélectionnez l'entrée 1 qui ne sera pas supervisée lorsque l'entrée en cours de définition sera activée.

**NOTE:** Lorsque l'entrée sera restaurée ou retournera en mode normal, l'entrée dérivée retournera également en mode normal. L'événement « Entrée dérivée par l'entrée » sera généré par le système. Lorsque l'entrée retournera en mode normal, l'événement « Entrée non dérivée par l'entrée » sera généré.

## Définition des paramètres Anti-vandale et problème

- 1 Sélectionnez l'onglet Anti-vandale et problème afin d'associer un relais ou un groupe de relais qui s'activent lorsqu'une entrée est en condition anti-vandale ou problème. Cet onglet n'est visible que pour une zone **DEOL** (double end-of-line ou résistance de fin de ligne) seulement.
- 2 Depuis la liste Activer le relais (Alarme anti-vandale), sélectionnez un relais ou un groupe de relais qui sera déclenché lorsque l'entrée sera en mode anti-vandale.
  - Activer le relais temporairement activera le relais en fonction des paramètres d'Activation temporaire définis à la fenêtre Relais.
- 3 Depuis la liste Activer le relais (Entrée en difficulté), sélectionnez un relais ou un groupe de relais qui sera déclenché lorsque l'entrée sera en problème.



- Activer le relais temporairement activera le relais en fonction des paramètres d'Activation temporaire définis à la fenêtre Relais.

### Pour configurer une entrée de porte d'ascenseur

Lorsque l'entrée en cours de configuration sera utilisée pour le contrôle de l'ascenseur, un onglet Ascenseur s'affichera dans la fenêtre de définition de l'entrée.

Vous pouvez associer une entrée à un bouton poussoir. Elle pourra ensuite être utilisée par un gardien ou par un réceptionniste pour activer temporairement les étages définis dans la section d'activation d'un groupe d'étages.

- 1 À la fenêtre Entrée, sélectionnez l'onglet Ascenseur.

**NOTE:** Seuls les étages cochés dans la colonne **État** du menu **Groupe d'étages** seront disponibles à la sélection. Un horaire valide devra être sélectionné (liste **Activer horaire**) afin que cette fonctionnalité soit activée. Il peut s'avérer nécessaire de définir une porte comme cabine d'ascenseur pour accéder à cet onglet.

- 2 Dans la section Cabine pour activation du groupe d'étages, cochez la cabine associée à l'entrée (Cabine no. 1, Cabine no. 2 ou Cabine no. 1 et cabine no. 2).
- 3 Dans le menu déroulant **Groupe d'étages**, sélectionnez le groupe d'étages associé à la cabine sélectionnée. Ce groupe sera activé lorsque l'entrée sera déclenchée.
- 4 Dans le menu déroulant **Horaire d'activation**, sélectionnez un horaire selon lequel l'entrée définie exécutera cette commande.

### Pour activer le rapport d'événements liés aux entrées (passerelle multi-site seulement)

- 1 Sélectionnez l'onglet Événement entrée (fonction pour site Modem uniquement).
- 2 Sélectionnez un relais ou un groupe de relais dans la liste Relais d'activation locale. Ces relais seront activés lorsque l'entrée enregistrera une alarme (active).

**NOTE:** Le groupe de relais n'est disponible que pour un KT-400.

- Sous Type d'appel modem, associez le type d'appel qui correspond le mieux. La valeur par défaut est **Pas d'appel**

**NOTE:** Pour accéder à la fonction **Type d'appel modem**, le type de connection au site doit être défini à **Modem**. Le **Type d'appel modem** n'est supporté que pour les passerelle multi-site.

### Pour définir une entrée pour un groupe de portes

Cette fonctionnalité permet aux opérateurs de configurer une entrée qui leur permettra de déverrouiller un groupe de portes sur une alarme d'entrée. Elle ne peut être configurée que pour un groupe de portes.

**NOTE:** Si vous n'avez qu'une seule porte que vous voulez configurer pour qu'elle se déverrouille sur une alarme d'entrée, créez un groupe que ne contiendra que cette porte. Pour créer des groupes, See Chapter 9 'Créer des groupes de portes' on page 250.

Lorsque l'entrée en train d'être définie/éditée est utilisée pour un contact de porte, l'onglet Porte s'affiche dans la fenêtre de définition d'Entrée.

- 1 Dans la fenêtre de définition Entrée, sélectionnez l'onglet Porte.
- 2 Sélectionnez un groupe de portes qui se déverrouillera sur une alarme d'entrée.
- 3 Sélectionnez l'action à prendre une fois les portes déverrouillées.
  - Verrouiller laissera les portes déverrouillées jusqu'à ce qu'un opérateur les verrouille à nouveau manuellement peu importe l'état de l'entrée.
  - Observer laissera les portes déverrouillées jusqu'à ce que quelqu'un règle de nouveau physiquement l'état des entrées. Cette option est la plus appropriée pour les avertisseurs d'incendie manuels car ils nécessitent des outils spéciaux et l'intervention de l'utilisateur pour régler de nouveau la condition d'alarme.
  - Accès signifie que la porte sera déverrouillée pour le délai spécifié dans la case délai de déverrouillage des portes sélectionnés

**NOTE:** Cette fonctionnalité n'est pas opérationnelle si des liens de communication entre les contrôleurs de porte KT-300 et la passerelle Global sont en panne.

## Configuration des sorties auxiliaires

Les sorties contrôlent généralement la DEL et le piézo-avertisseur du lecteur. Quatre sorties sont disponibles par contrôleur KT-200 et KT-300 (2 par porte). Seize sorties sont disponibles pour le contrôleur KT-400 (4 par porte). Un KT-100 surveille l'état des deux sorties. Les sorties électriques sont configurées comme un connecteur ouvert. Elles fournissent un circuit ouvert lorsqu'elles sont désactivées (non connectées au sol) et sont connectées au sol lorsqu'elles sont activées. Vous pouvez configurer les périphériques de sortie à partir du menu de définition d'un contrôleur ou de la fenêtre d'une passerelle.

### Définir les options générales d'une sortie

- 1 À la barre d'outils Périphériques, cliquez sur le bouton Sortie.
- 2 Dans la liste déroulante Sortie, sélectionnez la sortie que vous souhaitez modifier.
- 3 Indiquez le Mode d'opération du périphérique de sortie :
  - Normal—La sortie est connectée au sol lorsqu'elle est activée
  - Inversé—La sortie est un circuit ouvert (non connecté au sol) lorsqu'elle est activée
- 4 Dans la section Portes sélectionnées, sélectionnez la porte qui touchera la porte que vous configurez :
  - Porte no. 1—Seul le premier port du lecteur suivra l'état programmé pour ces événements
  - Porte no. 2—Seul le second port du lecteur suivra l'état programmé pour ces événements

**NOTE:** L'option de la porte no.2 n'est **pas** disponible avec le KT-100 et le KTES.

- 5 Configurez la Période d'activation (m:ss). Celle-ci définit le délai d'activation en secondes au cours duquel la sortie demeure active lorsque programmée pour activation temporaire. Une période d'activation de zéro activera la sortie indéfiniment, sans tenir compte du type d'activation.

**Remarque :** Cette option n'est pas disponible pour le KT-400 ou le KTES.

- 6 Sélectionnez un Graphique ou une Vue vidéo associé à la sortie, s'il y a lieu.

## Associer des événements aux sorties auxiliaires

Les événements du système peuvent déclencher des sorties auxiliaires. Vous pouvez définir la façon dont chaque événement déclenchera la sortie.

- 1 Sélectionnez l'onglet Définition pour associer une porte à une sortie auxiliaire.
- 2 Dans la colonne des Options, associez un événement à un état de sortie.
  - Stable minuté—Avec cette option, la sortie ne clignotera pas, elle restera activée pendant la période d'activation spécifiée et retournera à son état normal lorsque la période d'activation se sera écoulée
  - Clignotant minuté—La sortie clignotera et restera activée pendant la période d'activation spécifiée et retournera à son état normal lorsque la période d'activation se sera écoulée
  - Clignotant—La sortie clignotera et restera activée jusqu'à ce que son état devienne normal
  - Stable —La sortie restera stable jusqu'à ce que son état redevienne normal

**NOTE:** Les périodes de marche-arrêt des sorties sont prédéfinies au cours de la définition de la passerelle. Pour obtenir des détails complémentaires à ce sujet, see "Configuration des passerelles EntraPass" on page 64. Les événements associés au paramètre marche-arrêt varient selon le type de passerelle sélectionné. Une passerelle NCC 8000 autorise 16 événements, une passerelle multi-site autorise 34 événements alors qu'une passerelle Global autorise 22 événements.

## Configuration d'un panneau intégré

### Opérations requises pour visualiser et utiliser le bouton d'intégration

- La DLL de l'intégration doit avoir été chargée au préalable dans le serveur **EntraPass**. La barre d'outils n'affiche pas les deux boutons, référez-vous à « Integration » à la page 450.
- L'équipement du tiers doit être branché au port série de la passerelle multi-site ou au port série du contrôleur KT-400.
- L'équipement du tiers doit être en marche.

### Panneau intégré avec une passerelle Global ou un KT-NCC

Un panneau d'intrusion peut être intégré à une passerelle Global avec ou sans contrôleur KT-NCC. Les panneaux suivants sont supportés sur les passerelles Global :

- DSC MaxSys, Gateway serial connection
- DSC MaxSys, KT-400 serial connection
- DSC PowerSeries, Gateway serial connection
- DSC PowerSeries, KT-400 serial connection
- Honeywell Galaxy, Gateway IP connection (sous licence)

Les panneaux suivants sont supportés sur les passerelles KT-NCC :

- DSC MaxSys, KT-NCC serial connection
- DSC MaxSys, KT-400 serial connection
- DSC PowerSeries, KT-NCC serial connection
- DSC PowerSeries, KT-400 serial connection

**Le processus d'intégration est divisé en trois sections:**

- Depuis la barre d'outils **Périphériques > Panneau Intégré** — Définition de **Type de connexion**, du **Modèle du panneau**, du **Port de communication COM**, du clavier virtuel et de la(les) partition(s).
  - Depuis la barre d'outils **Périphériques > Composante intégrée** — Définition du type de composante.
  - Depuis la barre d'outils **Opérations > Panneau Intégré** — See Chapter 7 'Opérations manuelles sur les panneaux intégrés' on page 210.
- 1 Depuis la barre d'outils **Périphériques**, sélectionnez le bouton **Panneau intégré**.
  - 2 Cliquez sur le bouton **Nouveau** et entrez un nom pour le panneau.
  - 3 Sélectionnez un panneau à partir de la liste déroulante.
  - 4 Sélectionnez un **Type de connexion**: **Gateway** ou **KT-400**.
  - 5 Sélectionnez un **Modèle de panneau**.
  - 6 Si la fonction vidéo est activée, le champ **Vue vidéo** s'affichera. Si tel est le cas, sélectionnez la vue vidéo dans laquelle vous désirez voir la composante définie s'afficher. Pour plus de détails sur la configuration des vues vidéo, see "*Définition des vues vidéo*" on page 136.
  - 7 Depuis la liste Graphique, vous pouvez sélectionner un graphique auquel l'application est assignée, le cas échéant. Pour plus de détails sur la configuration des graphiques, see "*Définition des graphiques*" on page 170.
  - 8 Cliquez sur le bouton **Détails** pour afficher la fenêtre de **configuration**. Un boîte de dialogue différente s'affiche suivant le type de connexion:
  - 9 Si l'item **KT-400 serial connection** (DSC MaxSys ou PowerSeries) a été sélectionné comme **Type de connexion**, vous devez également sélectionner le contrôleur pour SAS.
  - 10 Si l'item **KT-400 serial connection** (DSC MaxSys ou PowerSeries) a été sélectionné comme **Type de connexion**, vous devez le modèle d'intrusion.
  - 11 Si l'item **KT-400 ou Gateway serial connection** (DSC MaxSys ou PowerSeries) a été sélectionné comme **Type de connexion**, vous devez sélectionner le nombre de chiffres (Digit count) pour le code d'accès, un code d'accès maître (Master Access Code) et le code d'accès par défaut de l'utilisateur (Default user access code).

Si vous avez sélectionné **Gateway IP** (Honeywell Galaxy) comme type de connexion, vous devez entrer l'adresse IP Ethernet et sélectionner les trois ports IP qui seront utilisés pour communiquer avec le panneau Galaxy. Entrez ensuite le numéro de NIP (remote PIN number). La valeur affichée est la valeur par défaut du panneau Galaxy.

**NOTE:** Lorsque vous sélectionnez **Accès géré par l'utilisateur**, un onglet **Intrusion** deviendra disponible dans la barre d'outils **Utilisateurs > Carte**.

- 12 Cliquez sur l'onglet **Composante du panneau**.
  - **Auto-détection:** Les étiquettes de la partition et de la zone sont automatiquement détectées à partir du panneau.

**NOTE:** Cette fonction dépend du type de panneau d'intrusion. L'appareil doit d'abord être créé dans *EntraPass* pour que la DLL soit téléchargée vers la passerelle correspondante ou le KT-400. Une fois le téléchargement complété, la fonction d'autodétection devient active.

- 13 Définissez les paramètres **Zone**, **Partition** et **User**.
  - Ces paramètres ont la valeurs maximum suivantes:

Paramètre	PC1616	PC1832	PC1864
Zone	32	32	64
Partition	2	4	8
User	48	72	95

- 14 Cliquez sur l'onglet **RS-232**.
- 15 Sélectionnez **Port de communication COM** et la **Vitesse** à partir des listes déroulantes.
- 16 Cliquez sur **Sauvegarder**.

## Configuration d'une composante intégrée

La boîte de dialogue **Composante intégrée** supporte tous les types de composantes de panneau (partition, zone...etc) pour tous les types de panneaux (intrusion, contrôle de température,...etc).

- 1 À partir de la barre d'outils **Périphériques**, cliquez sur le bouton **Composante intégrée**.
- 2 Sélectionnez une **Composante** à partir de la liste déroulante.

**NOTE:** Vous pouvez utiliser la liste déroulante de la barre d'outils pour faire afficher les composantes par ordre de type.

- 3 Sélectionner le **Type de la composante**.
- 4 Si la fonction vidéo est activée, le champ Vue vidéo sera disponible. Dans ce cas, sélectionnez la vue vidéo dans laquelle vous désirez voir affichée la composante. Pour plus de détail, see "*Définition des vues vidéo*" on page 136.
- 5 À partir de la liste Graphique, vous pouvez sélectionner le graphique auquel l'application est associée, le cas échéant. Pour plus de détails, see "*Définition des graphiques*" on page 170.
- 6 Cliquez sur le bouton **Détails** pour afficher la boîte de dialogue **DSC Power Series - Configuration de l'utilisateur**:

**Remarque :** Le bouton **Détails** n'est disponible que pour les composantes de type **User**.

- 7 Entrez le **Code d'accès d'utilisateur** (utilisé pour les composantes de type user). Ce code est un numéro NIP utilisé pour armer ou désarmer une partition.
- 8 Cliquez sur **Enregistrer**.
- 9 Référez-vous à "Opérations manuelles sur les panneaux intégrés" à la page 210 afin de pouvoir compléter la configuration.

## Intégration vidéo

### Barre d'outils vidéo

EntraPass intègre la caractéristique de surveillance vidéo en temps réel afin de répondre à un intérêt croissant pour l'intégration de la vidéo aux systèmes de contrôle d'accès. La fonction vidéo permet aux opérateurs de définir les paramètres vidéo à partir de l'interface EntraPass. Pour utiliser la fonction Vidéo, l'administrateur du système doit d'abord configurer des paramètres de périphériques et de visionnement, y compris :

- les serveurs vidéo qui seront utilisés conjointement avec EntraPass (identifier la source vidéo et les caméras qui y sont reliées)
- des vues pour surveillance vidéo temps réel à partir d'un bureau EntraPass
- les déclencheurs vidéo
- les paramètres d'enregistrement, etc.
- EntraPass Video Vault

**NOTE:** L'exploitation de la fonction Vidéo peut engendrer un trafic important sur votre réseau d'entreprise (LAN ou WAN). L'administrateur de réseau pourrait contrôler l'utilisation de la bande passante du réseau pour le transfert de données vidéo.

Le schéma suivant illustre l'intégration de la fonction Vidéo dans l'environnement EntraPass. EntraPass Video Vault peut être installé sur le même ordinateur que toute autre application EntraPass ou sur un ordinateur spécialisé.

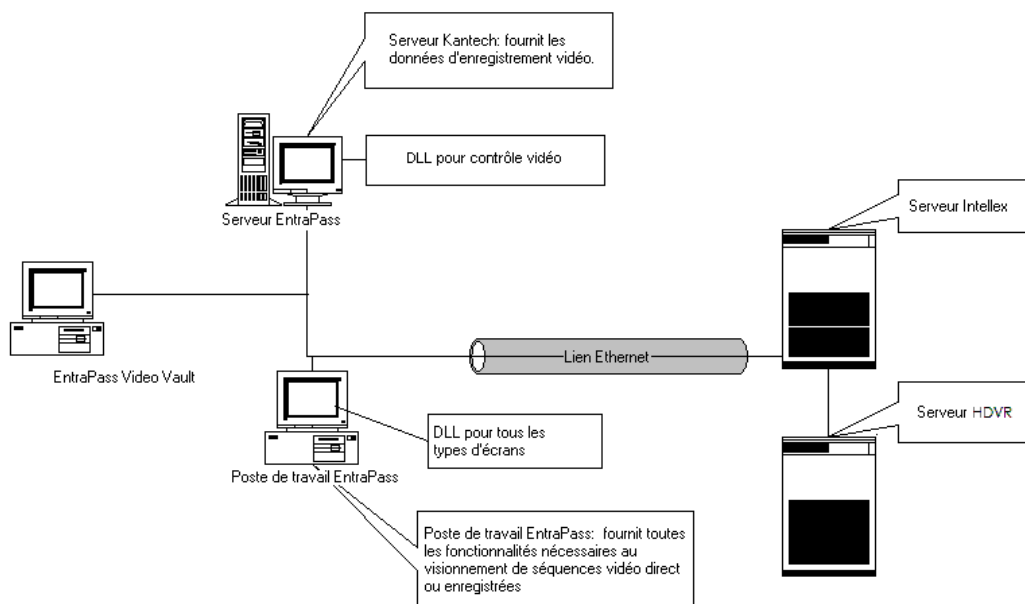

## Configuration du serveur vidéo

Le serveur vidéo utilise une adresse IP spécifique pour communiquer avec l'ensemble du système EntraPass. Il sert à capturer, stocker et diffuser des données vidéo sur le bureau EntraPass pour fins de surveillance. Les données vidéo sont accessibles aux opérateurs disposant du niveau de sécurité exigible.

Pour utiliser la fonction vidéo, le serveur vidéo doit être identifié au système EntraPass. Pour ce faire, vous devez :

- Définir les paramètres de communication du serveur vidéo
- Spécifier les paramètres vidéo y compris le nombre de caméras reliées au serveur
- Régler les délais de communication
- Définir les paramètres qui seront utilisés avec EntraPass Video Vault, etc.

**NOTE:** L'intégration vidéo de Panasonic et d'American Dynamics n'est pas compatible avec les systèmes d'exploitation Windows Server 2003 et 2008.

### Définir les paramètres de communication du serveur vidéo

- 1 À la fenêtre principale du poste de travail EntraPass, cliquez sur l'onglet Vidéo suivi du bouton serveur vidéo pour afficher la fenêtre de configuration serveur vidéo à l'onglet Général.
- 2 À la liste déroulante serveur vidéo, sélectionnez le serveur vidéo que vous désirez configurer (ou cliquez sur l'icône Nouveau pour créer un nouveau serveur), puis attribuez-lui un nom significatif dans les deux champs de langue s'il y a lieu.
- 3 À la liste déroulante Type de serveur vidéo, sélectionnez le modèle d'enregistreur vidéo pour le serveur vidéo que vous désirez configurer.

**NOTE:** La version courante d'EntraPass supporte les produits Intellex d'American Dynamics et HDVR. EntraPass supporte HDVR-2U, HDVR-4U ainsi que toutes les versions d'Intellex, DVMS8000 (jusqu'à 8 caméras) et DVMS16000 (jusqu'à 16 caméras), Intellex IP (jusqu'à 16 réseaux de flux de données), Intellex Ultra (16 canaux) ainsi qu'Intellex LT. Cette dernière version de l'interface limite à 4, 8 et 16 selon l'Intellex LT (LT-4, LT-8 or LT-16). EntraPass supporte également les TVR II suivants:

- **AD-TV-04:** canaux vidéo AD TVR 04 (modèles ADTVR04050 et ADTVR04100).
- **AD-TV-08:** canaux vidéo AD TVR 08 (modèles ADTVR08100 et ADTVR08200).
- **AD-TV-16:** canaux vidéo AD TVR 16 (modèles ADTVR16050, ADTVR16100, ADTVR16200 et ADTVR16400).
- **AD-TV-VS:** 4 entrées vidéo AD TVR-VS.
- **AD-NVR:** permet aux utilisateurs de visualiser, gérer et contrôler les vidéos en cours d'enregistrement sur un appareil AD-NVR par le logiciel EntraPass :
  - peut supporter jusqu'à 128 caméras IP
  - jusqu'à 400 Mb/sec de lecture d'image
  - le modèle de base inclut la vidéo analytique minimale et peut être amélioré pour un progiciel analytique complet
  - un bouton de lecture vidéo préconfigurée
  - se connecte à EntraPass par une connexion IP. Aucune autre interface est nécessaire.

- vidéo dotée d'aperçus en direct et en lecture sur une même fenêtre :



- 4 Cochez l'option **En ligne** pour indiquer à EntraPass que le serveur vidéo est fonctionnel.

**NOTE:** L'option **En ligne** doit être désélectionnée lorsque le serveur vidéo est hors ligne pour une période prolongée (ex. : maintenance du système) à défaut de quoi EntraPass continuera d'interroger le serveur vidéo sans succès ce qui peut occasionner un ralentissement des performances du système.

- 5 Tapez l'Adresse IP statique exclusive au serveur vidéo ou son **Nom de domaine**. Communiquez avec votre administrateur de réseau pour l'assignation à une adresse IP exclusive. Pour des renseignements spécifiques sur l'adresse IP du serveur vidéo ou le nom de domaine, contactez votre gestionnaire de réseau.
- 6 Spécifiez les ports utilisés pour le transfert de données de type Vidéo (Intellex seulement), Communication (Intellex, HDVR et TVR) et Événements (Intellex seulement). Assurez-vous que ces valeurs correspondent exactement à celles utilisées par l'enregistreur vidéo (Enregistreur vidéo numérique).

**NOTE:** Les ports TCP (Transmission Control Protocol) sont utilisés par l'application vidéo pour communiquer avec EntraPass. Les options affichées dans la section du port TCP varient en fonction du périphérique que vous configurez. Pour plus de détails sur les ports et leur paramétrage, communiquez avec votre gestionnaire de réseau ou consultez la documentation fournie avec votre enregistreur vidéo numérique (DVR) .



- 7 Cochez l'option Ignorer requête Ping pour identification (Intellex seulement) si vous désirez minimiser le trafic réseau. Le fait de ne pas cocher cette option force le poste de travail à continuellement interroger le serveur pour fins d'identification.
- 8 Cochez l'option Spécifier inscription au serveur vidéo (Intellex seulement) pour forcer l'opérateur à taper ses paramètres d'accès avant d'accéder au serveur vidéo. Dès que vous cochez cette option, l'onglet Inscription apparaît à la fenêtre serveur vidéo.
- 9 Cochez l'option Éviter les messages de l'enregistreur vidéo si vous désirez annuler la transmission de tous les messages qui viennent de l'Intellex.
- 10 À la section Paramètres du serveur vidéo :
  - Utilisez le champ Nombre de caméras pour spécifier le nombre de caméras reliées au serveur vidéo ou cliquez sur le bouton Importer détails de caméra pour obtenir ce nombre à partir du serveur vidéo. Le fait d'utiliser le bouton Importer détails de caméra permet d'accélérer la tâche de définition des caméras. En effet, au moment de cliquer sur ce bouton, EntraPass se connecte au serveur vidéo pour obtenir le nombre et le nom par défaut de chacune des caméras qui y sont connectées.
  - Spécifiez la Fréquence d'interrogation (m:ss). Cette fréquence réfère au délai accordé entre deux interrogations effectuées à partir du serveur EntraPass. Cette opération est traitée par l'interface du serveur vidéo Kantech.
  - Nbre d'interrogations avant rupture de comm : Entrez le nombre d'essais d'interrogations successives nécessaires pour qu'il y ait émission d'un avis de rupture de communication entre EntraPass et le serveur vidéo. Par exemple, une valeur de 4 signifie qu'EntraPass devra tenter 4 essais d'interrogations successives sans communication avant d'avertir qu'il y a panne de communication avec le serveur vidéo.
  - Ajustement de l'heure : Si nécessaire, utilisez les pointes fléchées pour indiquer la différence de fuseau horaire entre le serveur EntraPass et le serveur vidéo. Ce réglage permettra de ramener les événements enregistrés par le serveur vidéo distant à l'heure locale du serveur EntraPass.
  - Cochez l'option Heure de synchronisation horloge (hh:mm) (Intellex seulement) puis spécifiez l'heure à laquelle le serveur vidéo sera synchronisé à l'heure et à la date du serveur EntraPass sur une base quotidienne.

**NOTE:** Le serveur EntraPass sert d'horloge de référence. Le serveur vidéo traite les données d'heure en fonction de l'heure du serveur EntraPass. Par exemple, si le serveur EntraPass affiche 03h00 et le serveur vidéo affiche 02h00, le champ **Ajustement de l'heure** devra être réglé à -1 afin de permettre au serveur vidéo de transmettre l'information relative à un événement à l'heure locale du serveur EntraPass.

## Restreindre l'accès au serveur vidéo

- 1 Si votre serveur vidéo Intellex est protégé par *Policy Manager*, les opérateurs de EntraPass doivent utiliser un nom d'ouverture de session et un nom d'utilisateur spécifiques pour accéder au serveur vidéo.

Dans ce cas-là, vous cochez la boîte Spécifier inscription au serveur vidéo dans l'onglet Général (à la page précédente).

**NOTE:** Un nom d'utilisateur et un mot de passe doivent obligatoirement être entrés si un serveur vidéo HDVR ou TVR II est utilisé.

**NOTE:** Pour des détails concernant les paramètres de sécurité du serveur vidéo, contactez l'administrateur du réseau.

- 2 Si l'option Spécifier inscription au serveur vidéo a été cochée, sélectionnez l'onglet Inscription.
- 3 Tapez les paramètres d'accès dans les champs identifiés :
  - Nom de domaine : tapez le nom de domaine utilisé par le serveur vidéo Intellex (pas utilisé pour HDVR et TVR).
  - Nom d'utilisateur : le nom d'utilisateur à utiliser pour accéder au serveur Intellex.
  - Mot de passe : tapez le mot de passe exclusif à la fonction vidéo.
  - Confirmation du mot de passe : répétez le mot de passe (y compris les majuscules et les minuscules). Si vous obtenez un message d'erreur, assurez-vous de relâcher la touche de verrouillage des majuscules. Pour un HDVR ou un TVR, cela correspond au mot de passe du serveur vidéo.

## Connexion vidéo à distance

Cette fonctionnalité permet de contrôler le serveur vidéo de plusieurs occurrences de l'application RemoteVideoProcess.exe sur le serveur d'une machine ou tout autre ordinateur du même réseau.

Une fois l'option **Connexion vidéo à distance** enregistrée, de nouveaux paramètres peuvent être configurés dans la fenêtre **Serveur vidéo**.

- Adresse IP
- Nom de domaine (à partir duquel l'application RemoteVideoProcess.exe sera exécutée)
- Port de communication (port ouvert par l'application RemoteVideoProcess.exe afin de surveiller les demandes en entrée du serveur EntraPass)

**Remarque :** L'application **RemoteVideoProcess.exe** n'est pas accessible à partir du serveur redondant.

**Remarque :** L'option **Video Viewer**, accessible à partir du processus d'installation d'EntraPass, doit être utilisée pour assurer le bon fonctionnement de la fonctionnalité RemoteVideoProcess.

**NOTE:** L'installation de la **Connexion vidéo à distance** ajoutera 128 nouveaux serveurs vidéo.

## Définir les paramètres EntraPass Video Vault

L'onglet Paramètres Video Vault vous permet de spécifier les horaires d'archivage ou l'intervalle de transfert de fichiers pour prise en charge par EntraPass Video Vault si cette application a été installée et activée dans EntraPass et a été configurée afin d'être utilisée dans les applications EntraPass.

- Pour plus de détails sur l'installation de l'application EntraPass Video Vault, référez-vous à "Ajouter des composants système" à la page 27 .
- Pour plus de détails sur la configuration de l'application EntraPass Video Vault, référez-vous à "Configurer l'application EntraPass Video Vault" à la page 90.

- Pour plus de détails sur l'utilisation de l'application EntraPass Video Vault, référez-vous à "EntraPass Video Vault" à la page 603 .
- 1 Sélectionnez l'onglet Paramètres Video Vault à la fenêtre de configuration du **serveur vidéo**.
- 2 Tapez les informations nécessaires à l'utilisation de l'application EntraPass Video Vault :
  - Application Video Vault : nom de l'application Video Vault associée au serveur vidéo en cours de définition.
  - Horaire d'archivage : l'horaire sélectionné indique la période au cours de laquelle les segments vidéo seront sauvegardés. Au cours de cette période, tous les segments vidéo générés à partir de déclencheurs du serveur vidéo, de déclencheurs définis par l'opérateur ou de déclencheurs manuels seront sauvegardés pour fins d'archivage.
- 3 Définissez les paramètres de transfert des segments vidéo.
  - Intervalle de transfert (hh:mm) : cet intervalle sert à spécifier la période de temps au cours de laquelle l'application EntraPass Video Vault sauvegarde les segments vidéo. Cette caractéristique restreint le transfert de données vidéo et la disponibilité du serveur vidéo à une période spécifique

**NOTE:** Intellex permet une extraction vidéo à la fois. Par exemple, si vous spécifiez un intervalle de 02:00 à 04:00, les segments vidéo seront récupérés de nuit sur une période de deux heures. Par contre, si l'intervalle s'étend de 18:00 à 06:00, l'intervalle s'étendra sur 12 heures, soit de 6:00 pm à 06:00 am.

- Avertissement sur transfert non complété (jours) : cette valeur numérique indique le nombre de jours alloués au transfert de fichiers vidéo. Si un segment vidéo n'a pas été récupéré à l'intérieur du nombre de jours spécifié dans ce champ, le segment vidéo sera considéré non récupérable pour fins d'archivage. EntraPass Video Vault avertira l'opérateur de la tentative non complétée.
- Langue du fichier : Cette option applicable aux fichiers KVI et KVA est utilisée pour déterminer la langue dans laquelle seront affichés les détails à la liste des archives vidéo. Les choix disponibles sont l'anglais et le français.
- Format du fichier vidéo : sélectionnez dans la liste le format de sortie du fichier archivé :
  - Valeur par défaut de Video Vault : il s'agit du format défini plus tôt pour l'application EntraPass Video Vault (menu Périphériques > bouton Application EntraPass > sélectionner Video Vault > onglet Traitement Video Vault)
  - KVI (Format Intellex de Kantech) : Le fichier KVI contient des vignettes et de l'information de contexte vidéo et place un filigrane numérique sur l'extension .img incorporée. Il doit être lu à l'aide de l'*Intellex Video Player* qui utilise l'interface API de American Dynamics. Vous devez vous assurer que l'interface API a été installée sur l'ordinateur du client.
  - KVA (Format vidéo AVI de Kantech) : Le fichier KVA contient des vignettes et de l'information de contexte vidéo sans aucun filigrane numérique sur l'extension .avi incorporée. Les fichiers vidéo peuvent être lus en utilisant *Windows Media Player* ou tout autre lecteur AVI sur le marché.
  - AVI (Format **Audio Video Interlace**) : Il s'agit du format AVI standard, qui ne possède pas de filigrane numérique. Les fichiers vidéo peuvent être lus en utilisant *Windows Media Player* ou tout autre lecteur AVI sur le marché.
  - IMG (Format Intellex d'American Dynamics) : Ce format place un filigrane numérique sur la vidéo. Il doit être lu par l'*Intellex Video Player* utilisant l'interface API de American Dynamics. Vous devez vous assurer que l'interface API a été installée sur l'ordinateur du client.
  - **PS:** Format vidéo compressé d'origine du HDVR. Utiliser eplayer pour la lecture.

- 4 Pour plus de sécurité, cochez l'option Mot de passe pour les formats KVI et KVA si vous désirez protéger les fichiers vidéo archivés aux formats KVI et KVA par saisie d'un mot de passe. Soyez attentifs à la saisie du mot de passe dans les champs Mot de passe et Confirmation du mot de passe. Avant de visionner les segments vidéo obtenus à partir de l'application video en cours de définition, les opérateurs devront taper ce mot de passe. Les fichiers vidéo archivés peuvent être lus à la fenêtre Parcourir Video Vault.

## Configuration d'une caméra

EntraPass vous permet d'attribuer des noms aux caméras, présélections et patrons. L'attribution de noms personnalisés facilitera l'identification de ces composantes à la fenêtre du bureau Vidéo ainsi qu'à la liste des événements vidéo générés par le système.

Pour configurer une caméra, il faut :

- définir le type (fixe ou dôme)
- définir les présélections (pour caméras de type dôme)
- définir les patrons (pour caméras de type dôme)

Le nom d'une caméra s'affiche au moment de visionner des images vidéo direct ou enregistrées (Intellex seulement). Le serveur attribue un nom par défaut à chaque caméra, soit Caméra 1 à Caméra *n* (où *n* représente la dernière caméra reliée au serveur vidéo).

### Configurer une caméra

- 1 À partir de la barre d'outils Vidéo, cliquez sur le bouton Camera. La fenêtre Caméra sera affichée.
- 2 Sélectionnez le serveur vidéo en usage dans votre système EntraPass suivi de la caméra que vous désirez configurer. Attribuez ensuite un nom significatif à la caméra dans les champs de langue primaire et secondaire si le système fonctionne en deux langues.
- 3 Sélectionnez le Type de caméra à la liste déroulante.
  - Caméra fixe — aucune présélection/patron; l'opérateur ne peut contrôler ce type de caméra
  - Dôme — présélection et patron disponibles; cette option permet à l'opérateur de contrôler la caméra. Si vous sélectionnez cette option, attribuez des noms descriptions aux présélections de caméra.
- 4 Cochez la boîte Afficher caméra pour que la caméra soit accessible à la liste des caméras du bureau Vidéo. Il importe de cocher cette option pour que la caméra soit activée dans EntraPass. Seuls les opérateurs dotés de certaines permissions pourront voir la caméra si le bouton n'est pas coché. Pour attribuer les permissions à l'opérateur, pointez sur Système > Définitions de l'opérateur > Privilèges.

**NOTE:** Le fait de ne pas cocher l'option **Afficher caméra** rendra la caméra invisible à la fenêtre de composantes de la vue vidéo (**Vue vidéo > Modifier composantes de vue vidéo**) et ne seront pas assignées au bureau Video. Cette fonction permet de cacher une caméra de toutes les vues. Les opérateurs ne disposant pas des privilèges d'accès nécessaires ne pourront afficher, rechercher, exporter ou effectuer toute opération complémentaire sur une caméra cachée. Par contre, tous les liens et références à cette caméra seront préservés. Cette caractéristique n'équivaut pas à supprimer cette caméra puis qu'au moment de la suppression, tous les liens vers la caméra sont aussi supprimés.

- 5 Cochez l'option Sélectionner les événements spécifiques si vous désirez que la caméra enregistre des événements spécifiques. Par défaut, tous les événements vidéo apparaissent à la liste des événements. Par contre, vous pouvez sélectionner le type d'événement à associer à une caméra spécifique en cochant cette option puis en accédant à l'onglet Événement qui s'ajoute aussitôt. Utilisez cet onglet pour sélectionner les événements spécifiques qui seront enregistrés par la caméra en cours de définition. Si vous cochez cette option, vous devrez également sélectionner les événements que la caméra enregistrera.
- 6 Si la caméra sélectionnée est de type dôme, spécifiez le Nombre de présélections et le Nombre de patrons en utilisant les pointes fléchées. Les onglets Présélections et Patrons s'ajouteront alors à la fenêtre Caméra aussitôt.
- 7 Sélectionnez le type de vue que vous voulez afficher si une alarme survient.
  - Vue vidéo : La vue vidéo sélectionnée s'affichera si une alarme survient sur cette caméra.
  - Graphique : Le graphique sélectionné s'affichera si une alarme survient sur cette caméra.

### Attribuer une icône à une caméra

Vous pouvez attribuer une icône à une caméra afin de faciliter son identification sur le bureau Vidéo ainsi que sur les graphiques du système.

- 1 À partir de la fenêtre Caméra, sélectionnez la caméra à laquelle vous désirez attribuer une icône puis cliquez ou double-cliquez sur le bouton à côté de la liste déroulante **Type de caméra**. La fenêtre **Définir icône de caméra** s'ouvre.
- 2 Choisissez l'icône qui correspond le mieux à la caméra que vous désirez identifier puis faites un double-clic sur cette icône pour quitter la fenêtre. Quand vous le faites, une caméra est associée à un icône en utilisant l'index iconographique.

**NOTE:** L'icône Caméra dans la barre d'outils de la fenêtre Caméra vous permet d'ajouter des icônes personnalisées à la liste des icônes disponibles. La liste des icônes s'affiche lorsque vous cliquez sur l'icône Caméra dans la barre d'outils.

### Définir les présélections et les patrons

- 1 À partir de la fenêtre Caméra, cliquez sur l'onglet Présélection ou Patron pour personnaliser le nom des présélections ou des patrons.
- 2 Sélectionnez une cellule du tableau puis écrasez le nom par défaut. Si vous exploitez le système en deux langues, tapez le nom dans les langues primaire et secondaire puis cliquez sur Fermer pour sauvegarder vos réglages et quitter la fenêtre Présélections (ou Patron)..

**NOTE:** Si vous n'êtes pas satisfait du nom donné à une présélection ou un patron, cliquez sur le bouton **Défaut** pour rétablir les noms par défaut.

### Sélectionner les événements enregistrés par une caméra

Si l'option Événements spécifiques est sélectionnée, vous devez :

- Sélectionner les événements envoyés au serveur EntraPass qui seront enregistrés par la caméra en cours de définition. Cette option est désactivée si les caméras sont reliées à un enregistreur vidéo de type Intellex LT.

- Sélectionnez ou définissez un horaire au cours duquel le serveur vidéo transmettra les événements sélectionnés au serveur EntraPass. Cet horaire peut servir de filtre pour limiter le flot de messages entre le serveur vidéo et le serveur EntraPass par période de fort achalandage réseau. Par exemple, choisir un horaire Toujours Valide provoque l'envoi de tous les événements sélectionnés au serveur EntraPass. Le fait de spécifier un intervalle de temps limite permet l'envoi d'événements qui ont été déclenchés au cours d'une période donnée.

### Pour sélectionner les événements et horaires de caméras

- 1 À partir de la fenêtre Caméra, cliquez sur l'onglet Événement. Les événements de caméra typiques sont affichés au bas de la fenêtre. Les événements sont spécifiques à l'enregistreur vidéo sélectionné.
- 2 Sélectionnez un horaire pour l'envoi des événements de caméra. Seuls les événements enregistrés au cours d'une période donnée seront envoyés au serveur EntraPass. Cliquez le bouton droit de la souris sur le champ Horaire rapport d'événement pour afficher un menu contextuel à partir duquel vous pouvez définir, sélectionner ou effacer un horaire. Pour définir un horaire, assurez-vous de sélectionner la catégorie adéquate pour cet horaire. Par exemple, si vous attribuez ou définissez un horaire de système (pour le poste de travail, les opérateurs, les paramètres d'événements, les déclencheurs vidéo, cet horaire sera disponible pour sélectionner les composantes de cette catégorie. Si vous sélectionnez un horaire pour des composantes physiques comme les contrôleurs, portes, entrées, leurs horaires peuvent être regroupés par passerelle si vous utilisez une passerelle Global, et par site si vous utilisez une passerelle multi-site. Si vous avez défini deux sites dans votre système, il y aura deux groupes séparés d'horaire pour chaque site. Vous pouvez définir jusqu'à 99 horaires pour chaque site.
- 3 Sélectionnez les événements de caméra que vous désirez envoyer au serveur EntraPass. Le fait de spécifier les événements à envoyer offre une façon de contrôler le flot de données et ainsi, de désengorger la bande passante exploitée par le système. La liste des événements est spécifique au serveur vidéo sélectionné. La liste suivante est accessible à partir du serveur vidéo:
  - Alarme lampe caméra.
  - **Alerte texte caméra.**
  - Détection évoluée de mouvement (Intellex seulement) : la caméra envoie tout événement associé à une alarme sur détection de mouvement
  - Caméra activée (Intellex seulement): la caméra envoie tous les événements survenus par un changement quelconque dans la zone cible
  - Détection de mouvement : la caméra envoie tous les événements liés aux mouvements détectés dans une zone ciblée
  - Périmètre de caméra : tous les événements vidéo déclenchés par un objet qui traverse ou quitte le champ de la caméra seront envoyés au serveur EntraPass.
  - Interruption de la caméra.
- 4 Sélectionnez l'onglet Commentaires Video Vault si vous voulez ajouter des informations sur la caméra en cours de définition. Les fichiers de format KVI et KVA, provenant de cette caméra et qui seront sauvegardés dans EntraPass Video Vault, afficheront les commentaires inscrits dans cette fenêtre.
- 5 Inscrire les commentaires que vous désirez associer à cette caméra, puis sauvegardez et fermez le dialogue.

Définition des vues vidéo

Après avoir défini le serveur vidéo et identifié les caméras, vous devez définir les vues vidéo qui seront affichées sur le bureau Vidéo pour fins de visionnement et de surveillance. Les opérateurs EntraPass pourront ensuite appliquer des présélections et des patrons préprogrammés. Un nombre illimité de présélections peut être défini dans le système.

Les périphériques EntraPass (postes de travail, passerelles, sites, contrôleurs, etc.) peuvent être associés à des vues vidéo. Plus tard, la vue vidéo peut être sélectionnée dans la définition des composantes pour afficher la composante dans la vue vidéo.

Paramètres généraux pour une vue vidéo

- 1 Sélectionnez le bouton Vue vidéo à la barre d'outils Vidéo. La fenêtre de configuration Vue vidéo sera affichée avec l'onglet Général activé.
- 2 Sélectionnez une vue à la liste déroulante Vue vidéo (ou cliquez sur l'icône Nouveau pour créer une nouvelle vue) puis attribuez un nom significatif dans les champs de langue.Si le système fonctionne en deux langues, vous devez lui donner un nom dans chaque langue.
- 3 À partir de la liste déroulante **Serveur vidéo**, sélectionnez le type de serveur vidéo (Intellex, HDVR ou TVR).
- 4 À la liste déroulante Taille implicite sur vidéo, sélectionnez la taille de l'image qui sera affichée : vous pouvez opter pour une image de petite taille si vous désirez afficher plusieurs fenêtres simultanément.
  - Large : 1024x768
  - Moyen : 800x600
  - Petit : 640x480
  - Très petit : 400x300
  - Dernier utilisé : affiche la taille de la dernière fenêtre affichée sur le bureau Vidéo.
- 5 À la liste déroulante Taille implicite sur graphique, sélectionnez la taille de l'image affichée sur le graphique du système (Large, Moyen, Petit, Très petit, Dernier utilisé).
- 6 Utilisez les pointes fléchées du champ Pourcent. taux rafraîchissement pour spécifier le taux de rafraîchissement.

**NOTE:** Le pourcentage du taux de rafraîchissement réfère à la notion de compression versus qualité d'image. Ainsi, plus la qualité d'image est élevée, moins elle est compressée ce qui entraîne une baisse de la performance du système. Si vous réglez le taux de rafraîchissement à plus de 80, le taux de compression sera considéré comme faible et l'application utilisera beaucoup de bande passante. Le tableau ci-après résume les options disponibles :

Qualité	Description	Résultat
80 et plus	Qualité supérieure	Les images sont enregistrées à haute qualité avec un faible taux de compression. Ce réglage exige un espace disque important en plus de consommer une bonne partie de la bande passante.

Qualité	Description	Résultat
60	Normale	Les images sont enregistrées avec un niveau de qualité standard. Ce réglage procure un équilibre entre espace de stockage et utilisation de la bande passante. Les changements subtiles entre deux images sont ignorés.
40	Qualité inférieure	Les images sont enregistrées avec une qualité moindre en utilisant un taux de compression élevé. Ce réglage exige moins d'espace de stockage tout en consommant peu de bande passante.

- 7 Cochez l’option Ré-initialisation délai de vue vidéo (mm:ss) si vous désirez que le système rafraîchisse l’image affichée. Si vous cochez cette option, l’image affichée sera rafraîchie au-delà du délai indiqué. Cette fonction est très utile lorsque la vue contient des présélections et des patrons.
- 8 Choisissez une ou plusieurs des options disponibles à la section Contrôles vidéo :
- Afficher métrage (Intellex seulement)— cochez cette option pour indiquer le nombre d’images par seconde (*frames per second* ou *FPS*) ainsi que le taux de transfert ou bits par secondes (b/ps) à l’image de la caméra active. Les informations apparaissent dans la section supérieure de la fenêtre Vidéo ( et sur le bureau Vidéo).
  - Afficher options de caméra — cochez cette option si vous disposez d’une caméra de type dôme . Cette option n’est pas disponible avec des caméras fixes.
  - Afficher recouvrement (Intellex et HDVR seulement)— cochez cette option pour superposer le nom de la caméra et le serveur vidéo d’origine à l’affichage
  - Texte à suppression auto (Intellex seulement)— cochez cette option si vous désirez cacher le texte d’état de la caméra
  - Activer agrandissement (Intellex seulement)— cochez cette option si vous désirez afficher la valeur d’agrandissement de l’image de la caméra

**NOTE:** La section **Activer séquence vidéo** est activée une fois les composantes assignées à la vue vidéo.

- 9 Cochez l’option Activer séquence vidéo pour alterner entre les vues dans la fenêtre Vidéo. Si vous avez défini une vue de 2 x 2, la séquence vidéo sera composée de quatre images affichées en alternance selon le délai spécifié dans le champ Délai d’affichage caméra. Si vous n’activez pas cette option, la vue vidéo n’affichera qu’une image statique.
- 10 Cochez l’option Délai avant de lancer séquence (m:ss) pour spécifier le délai de transition, soit le délai au-delà duquel les images commenceront à alterner dans la fenêtre Vidéo.



11 Spécifiez le Délai d’affichage pour les caméras, les présélections ainsi que les patrons et les graphiques :

**NOTE:** Ces délais indiquent l’intervalle de temps pendant lequel une image de caméra ou un graphique demeure affiché dans la fenêtre vidéo avant de passer à un autre. Consultez le tableau suivant pour les valeurs minimum admissibles. Le délai maximum admissible est fixé à 9:59 secondes.

Délai	Minimum (secondes)
Délai avant de lancer patron	2 secondes
Délai d’affichage caméra	3 secondes
Délai de présélection d’affichage	5 secondes
Délai d’affichage du patron	10 secondes
Délai d’affichage graphique	5 secondes

12 Cliquez sur l’onglet Détails pour visionner les détails à propos de la vue sélectionnée : serveur vidéo, caméras et, s’il y a lieu, les présélections et patrons.

Création et modification d’une vue vidéo

Les présélections et les patrons permettent aux utilisateurs d’effectuer des opérations automatiques avec les caméras dôme. Ils sont configurés pour l’affichage sur le bureau dédié au visionnement vidéo. Ils servent à optimiser le temps opérateur consacré au visionnement d’une vue vidéo. lorsqu’affichés sur le bureau vidéo en utilisant les vues pré-programmées..

EntraPass permet aux opérateurs de définir une vue vidéo en fonction des besoins spécifiques à chacun :

- caméra unique
- caméras multiples
- caméras et graphiques mixte
- vue spécifique à un serveur vidéo en glissant d’abord le serveur vidéo dans la zone d’affichage
- serveurs vidéo multiples : selon les besoins, les opérateurs d’EntraPass peuvent créer des vues vidéo à partir de multiples serveurs.

### Modifier les composantes d'une vue vidéo

- 1 Dans la fenêtre Vue vidéo, cliquez sur le bouton Modifier composantes de vue vidéo pour éditer ou créer le contenu de la vue vidéo.
- 2 Utilisez les listes de gauche pour sélectionner une caméra, une présélection ou un patron puis glissez votre sélection dans l'une des cellules de droite. Une caméra est identifiée par son nom et son icône alors que la présélection est identifiée par le nom de la caméra suivi du nom de la présélection.

**NOTE:** La sélection des caméras de la vue vidéo est fonction du type de serveur vidéo choisit.

**NOTE:** Le nombre maximum de TVR est de 128.

**NOTE:** Une caméra spécifique peut être déplacée sur plus d'une cellule. Dans ce cas, l'option **Activer patron vidéo** doit être désactivée. Un graphique spécifique ne peut apparaître que sur une seule cellule.

**NOTE:** Vous pouvez déplacer des caméras reliées à plus d'un serveur mais tous ces serveurs devront être du même fabricant.

- 3 Cliquez sur l'un des boutons dans la partie supérieure droite de la fenêtre pour déterminer le nombre d'images (cellules) que vous désirez voir apparaître.
  - Cliquez sur 1x1 pour afficher 1 image
  - Cliquez sur 2x2 pour afficher 4 images
  - Cliquez sur 3x3 pour afficher 9 images
  - Cliquez sur 4x4 pour afficher 16 images.

**NOTE:** Vous pouvez créer une vue en glissant un serveur vidéo dans la zone d'affichage. La vue comprendra toutes les caméras reliées au serveur vidéo sélectionné.

**NOTE:** Le nombre d'images affichées influence la bande passante du réseau local (LAN ou WAN). Par exemple, si vous optez pour 16 images (4 x 4), la bande passante sera moindre et le réseau plus lent que si vous sélectionnez une seule image (1 x 1).

- 4 Cochez le bouton Test pour afficher un aperçu de votre sélection. Cette vue sera dorénavant accessible à partir du bureau Vidéo pour fins de surveillance (menu Bureaux > bureau assigné à la fonction vidéo).

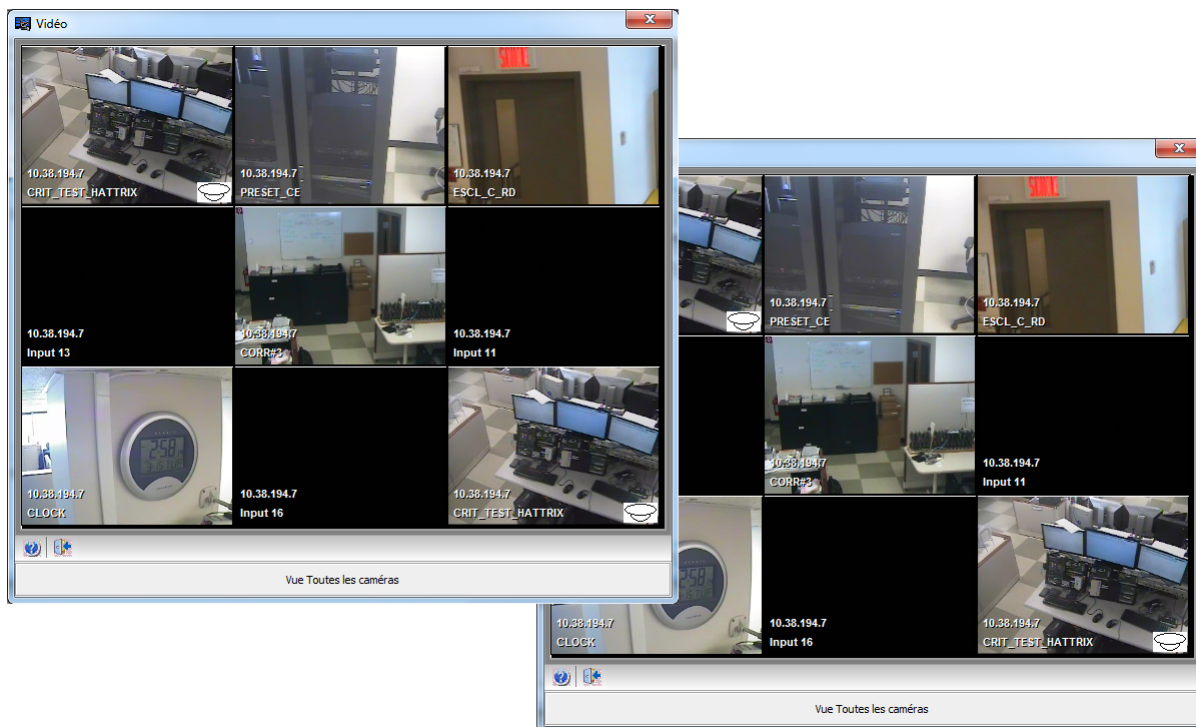

**NOTE:** Pour supprimer une caméra de la mosaïque, cliquez le bouton droit de la souris à l'intérieur d'une cellule puis sélectionnez **Supprimer** au menu contextuel.

- 5 Cliquez sur le bouton Fermer ou cliquez le "X" dans le coin supérieur droit de la fenêtre pour fermer l'aperçu vidéo.

## Déclencheurs vidéo

Les déclencheurs vidéo sont des événements système qui servent à démarrer ou terminer l'enregistrement. Tout événement associé au type de composante sélectionnée peut déclencher un enregistrement y compris les événements exceptionnels provenant du serveur vidéo. Une composante source doit être spécifiée pour chaque type d'événement de déclenchement. Par exemple, la composante « porte » doit être spécifiée pour l'événement « Porte forcée ». Il n'y a pas de limite au nombre de déclencheurs vidéo définis dans le système.

### Définir les déclencheurs vidéo

Vous pouvez définir les informations suivantes :

- Nom du déclencheur en deux langues Type de composante à associer au déclencheur. Les événements sont associés aux composantes du système : système d'alarme, secteurs, rondes de garde, passerelle, site, contrôleur, etc.

Le déclencheur démarre ou arrête l'enregistrement à partir de l'événement généré par la composante du système.

**NOTE:** La liste des paramètres dépend du type de serveur vidéo relié à EntraPass. Il faut aussi considérer l'accessibilité aux caractéristiques du serveur vidéo et les décisions prises quant à leur mise en oeuvre. Tous les événements générés par EntraPass peuvent être associés à la fonction de déclenchement vidéo.

- 1 À partir de la barre d'outils Vidéo, cliquez sur l'icône Déclencheur vidéo pour afficher la fenêtre de définition Déclencheur vidéo.
- 2 Cliquez sur l'icône Nouveau (ou sélectionnez un déclencheur à modifier). Attribuez un nom descriptif au déclencheur .

**NOTE:** Un message d'alerte apparaît si vous tentez de sauvegarder les changements apportés à cette fenêtre sans avoir sélectionné le type de composante ou la composante à associer au déclencheur.

- 3 À la liste déroulante Type de la composante, sélectionnez la composante qui déclenchera l'événement d'enregistrement. Cela pourrait être le contrôleur de la porte, par exemple.
- 4 La source du déclencheur peut être une **Composante unique**, un **Groupe de déclencheurs** ou **Toutes les composantes**.
- 5 Utilisez le bouton **point de suspension (...)** pour sélectionner une composante.
- 6 Dans la section Horaire de déclenchement, sélectionnez un horaire qui définit la période de validité du déclencheur. Vous pouvez au besoin définir un horaire spécifique au déclencheur (Définition > Horaire). Le déclencheur sera désactivé si aucun horaire n'est sélectionné.
- 7 À partir de la Liste d'événements reliés, choisissez entre EntraPass ou Intrusion.
- 8 Cliquez sur l'onglet **Évènements** puis sélectionnez l'événement ou les événements reliés au déclencheur vidéo.

## Paramètres d'enregistrement

Le menu Paramètres d'enregistrement permet aux opérateurs de définir les paramètres qui contrôlent l'enregistrement vidéo et d'associer ces paramètres (tels que source vidéo, caméras, etc.) aux déclencheurs vidéo. Vous devez associer un paramètre tel que lacaméra, la source du serveur vidéo, etc... à chaque événement d'enregistrement.

Un enregistrement peut être arrêté par un chronomètre (temps d'enregistrement maximum) ou par un déclencheur lorsqu'un déclencheur d'arrêt est utilisé.

Une composante source doit être spécifiée pour chaque type d'événement déclencheur. Par exemple, la composante « porte » doit être spécifiée pour l'événement « Porte forcée ». L'action à prendre lorsque cet événement survient (démarrage ou arrêt d'enregistrement) doit également être spécifiée. EntraPass vous permet d'associer plusieurs paramètres d'enregistrement à un seul déclencheur. Dans ce cas, tous les segments d'enregistrements seront associés à un seul événement.

## Réglage des paramètres d'enregistrement

La fenêtre Paramètres d'enregistrement vous permet de configurer le mode de gestion des enregistrements vidéo par EntraPass. Vous devez posséder les privilèges d'accès requis pour définir cette caractéristique. Vous pouvez définir un nombre indéfini de paramètres d'enregistrement. Parmi les items à considérer, mentionnons :

- Nom du paramètre en deux langues(pour les systèmes en deux langues) )
  - Source vidéo (serveur et caméras)
  - Présélections et patrons
  - Déclencheur de début d'enregistrement
  - Temps de pré-alarme
  - Temps d'enregistrement maximum, etc.
- 1 À partir de la barre d'outils Vidéo, cliquez sur l'icône Enregistrement vidéo. La fenêtre Enregistrement vidéo s'affiche et l'onglet Général est activé.
  - 2 Cliquez sur l'icône Nouveau pour créer un nouveau paramètre (ou sélectionnez un paramètre à la liste déroulante) puis attribuez un nom descriptif dans les langues en usage dans le système.
  - 3 À la liste déroulante Serveur vidéo sélectionnez le serveur vidéo qui sera utilisé pour effectuer l'enregistrement.
  - 4 À la liste déroulante Caméra, sélectionnez la caméra qui sera utilisée pour l'enregistrement.

**NOTE:** Si la caméra sélectionnée est de type dôme, spécifiez les noms de la présélection et du numéro du patron. Le fait de définir ces options vous permet de positionner la caméra à un endroit précis au moment de l'enregistrement. Toutefois, la caractéristique de temps de pré-alarme peut fonctionner de façon erratique si elle est associée à des présélections ou des patrons. En effet, le temps de pré-alarme peut être activé à un moment où la caméra est positionnée à un endroit différent de celui où se produit l'événement d'enregistrement.

- 5 À la section Déclencheur de début d'enregistrement, cliquez sur le bouton d'extrémité de champ pour associer un déclencheur au paramètre en cours de définition. Une fenêtre de sélection apparaît et énumère tous les déclencheurs définis dans le système.
- 6 À la section Délais, spécifiez :
  - Temps pré-alarme (m:ss) : cette option permet à l'opérateur de récupérer le segment vidéo qui précède le déclenchement de l'enregistrement par déclencheur. Par exemple, si un enregistrement a été déclenché à 14h00 et que le temps de pré-alarme a été fixé à 1 minute, le segment vidéo débutera à 13h59.
  - Temps d'enregistrement total maximum (m:ss) : cette option permet de spécifier le temps maximum alloué pour l'enregistrement. Ce temps tient compte du temps de pré-alarme mais non du délai d'enregistrement post-alarme.

## Régler les paramètres d'arrêt d'enregistrement

Si vous désirez associer le paramètre d'enregistrement à un déclencheur de fin d'enregistrement, cliquez sur Déclencheur d'arrêt d'enregistrement. Cette sélection ajoute l'onglet Déclencheur d'arrêt d'enregistrement dans la fenêtre Paramètres d'enregistrement.

- 1 À la fenêtre Paramètres d'enregistrement, sélectionnez l'onglet Déclencheur d'arrêt d'enregistrement.
  - Délai d'enregistrement post-alarme (mm:ss) : ce délai force le système à arrêter l'enregistrement après expiration du délai spécifié suite à l'événement d'alarme Déplacez le pointeur de souris sur ce champ pour afficher la plage des valeurs admissibles
  - Déclencheur : sélectionnez un ou plusieurs déclencheurs qui serviront à signaler la fin de l'enregistrement

**NOTE:** Vous pouvez créer de nouveaux déclencheurs de fin d'enregistrement en cliquant le bouton droit de la souris dans la zone d'affichage des déclencheurs.

## Liste des événements vidéo

La fenêtre Liste des événements vidéo affiche tous les segments vidéo enregistrés dans le système et stockés dans la base de données du serveur vidéo ainsi que les segments vidéo archivés à l'aide de EntraPass Video Vault. Ces segments peuvent provenir de trois sources :

- Déclencheurs vidéo
- Requêtes manuelles faites par les opérateurs
- Enregistrements automatiques effectués par le serveur vidéo

**NOTE:** Les opérateurs doivent disposer des privilèges d'accès au serveur vidéo pour effectuer des opérations sur les événements affichés à la liste des événements vidéo. Par exemple, si un opérateur ne dispose pas des droits d'accès pour accéder à un serveur vidéo, il ne pourra pas visionner les événements enregistrés par ce serveur. Les permissions des opérateurs sont attribuées au moment de définir les niveaux de sécurité (menu **Système** > bouton **Niveau de sécurité**).

## Utiliser la liste des événements vidéo

La fenêtre Liste d'événements vidéo affiche tous les événements vidéo ainsi que leur description. Les opérateurs d'EntraPass peuvent :

- Rechercher un événement spécifique associé à un segment vidéo à partir de la date et de l'heure à laquelle l'enregistrement vidéo a été effectué
- Faire lecture d'un segment vidéo
- Exporter le segment vidéo pour consultation ultérieure
- Lire les segments vidéo archivés par EntraPass Video Vault
- Reprendre les transferts avortés : il s'agit de transferts de segments vidéo qui étaient identifiés pour archivage mais qui n'ont pas été complétés par l'application EntraPass Video Vault

## Rechercher les événements vidéo

À partir de Vidéo > Liste d'événements vidéo, utilisez le bouton Chercher pour trouver et visionner des segments vidéo. Si le bouton Chercher n'apparaît pas à l'écran, cliquez le bouton Menu pour le faire apparaître.

- L'onglet Serveur Vidéo vous permet de chercher un segment vidéo sur un serveur vidéo spécifique.
- L'onglet Événements vous permet de filtrer les événements.
- L'onglet Options vous permet de déterminer la taille du segment vidéo que vous recherchez. L'opérateur doit disposer des privilèges d'accès requis pour effectuer ces tâches.

- L’onglet État de l’archivage vous permet de filtrer des événements archivés selon leur état.
- 1 À partir de la liste des événements vidéo, cliquez sur Chercher pour afficher la fenêtre Recherche événements vidéo.

**NOTE:** Si les boutons **Menu** et **Légende** ne sont pas activés, la fenêtre n’affichera pas la légende ni les boutons situés dans la partie inférieure.

- 2 Déterminez la Date et heure de début et la Date et heure de fin de l’événement vidéo que vous désirez visionner.

**NOTE:** Le bouton **Légende** vous permet d’afficher une légende d’états liée aux évènements vidéo. Les boutons **Lecture et Copie Video Vault** sont activés lorsque les événements sélectionnés ont été archivés par l’application EntraPass Video Vault.

- 3 Sélectionnez le serveur vidéo que vous désirez inclure dans le rapport. Vous pouvez cocher la boîte Tous les serveurs vidéo si vous désirez effectuer une recherche sur tous les serveurs vidéo configurés dans le système.





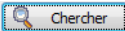

**NOTE:** Si un événement a été enregistré par plus d’un serveur vidéo, au moins un des serveurs doit être sélectionné pour que l’événement soit inclus dans la liste.

- 4 Sélectionnez l’onglet Événements pour filtrer les événements à inclure dans le rapport. Cochez la boîte Tous les événements ou cochez les événements de votre choix.
- 5 Sélectionnez l’onglet Options pour filtrer les segments vidéo en fonction de la durée.
- 6 Cochez l’option Limite de durée des segments vidéos, puis tapez la durée du segment dans les champs Supérieur à (mm:ss) et Inférieur à (mm:ss). La valeur tapée se lit en minutes et en secondes. Cette caractéristique est pratique lorsque vous désirez cibler un segment vidéo répondant à des critères de durée précis.
- 7 Cliquez sur l’onglet État de l’archivage pour filtrer les événements en fonction de l’état de l’archive.
- 8 Cochez le bouton État de l’archivage si vous désirez spécifier les événements à inclure dans le filtre. Si vous désirez inclure tous les événements, veillez à ce qu’aucune option ne soit cochée.
- 9 Cliquez sur OK pour revenir à la fenêtre Liste des événements vidéo.

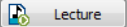
**NOTE:** Les boutons **Lecture et Copie Video Vault** sont activés lorsque les événements vidéo sélectionnés ont été archivés à partir d’EntraPass Video Vault. Les événements archivés sont identifiés par un indicateur vert.

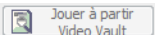
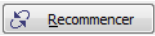
- 10 Cliquez sur un des boutons décrits ci-après selon l’action que vous désirez entreprendre.

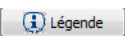
Icônes	Description
	Cliquez sur ce bouton pour rechercher les événements associés au segment vidéo.

Icônes	Description
 Lecture	Utilisez le bouton Lecture pour visionner un événement vidéo. Lorsque vous cliquez sur ce bouton, le bureau vidéo affiche l'événement vidéo. Dans la majorité des cas, lorsqu'une seule caméra a été utilisée, le système affiche la durée de l'événement vidéo. Si l'événement vidéo a été enregistré par plus d'une caméra reliées à un même serveur vidéo, le serveur vidéo utilisera le format d'affichage le plus optimisé. Si l'événement vidéo a été rapporté par plus d'un serveur, il sera possible de sélectionner un serveur spécifique. Par exemple, 2x2 pour un maximum de 4 caméras, 3x3 pour un maximum de 9 caméras ou moins et 4x4 pour un maximum de 16 caméras. Pour des événements dont la durée peut varier, la lecture se fera sur l'événement le plus long. Rappelez-vous que cette caractéristique n'est pas recommandée pour les systèmes non configurés pour l'enregistrement continu puisque les caméras non utilisées à l'extérieur de l'intervalle déterminé ne seront pas visibles.
 Copier à partir de Vault	Le bouton Copier à partir de Vault permet aux utilisateurs d'extraire des segments vidéos archivés dans EntraPass Video Vault.
 Jouer à partir de Video Vault	Le bouton Jouer à partir de Video Vault permet aux opérateurs de visionner un événement vidéo archivé dans EntraPass Video Vault.
 Recommencer	Le bouton Relance abandonnée permet aux opérateurs de réactiver un processus d'archivage qui aurait été interrompu.
 Menu  Légende	Utilisez le bouton Menu afin d'afficher les boutons qui se trouvent dans la partie inférieure gauche de l'écran. Et utilisez le bouton Légende afin d'afficher la légende des états des événements vidéos dans la liste.
 Exporter	Les formats KVI (Kantech Vidéo Intellex), KVA (Kantech Vidéo AVI), IMG et AVI sont disponibles pour fins d'exportation de fichier. Ces formats vous permettent de sauvegarder toutes les données reliées à un événement vidéo tels qu'un icône, une image clé, une description, etc.
 Enregistrer	Le bouton Enregistrer est activé lorsqu'un opérateur tape des données dans le champ Commentaires. Il permet à l'opérateur de sauvegarder les commentaires associés à un événement vidéo.

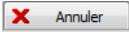

Icônes	Description
	Le bouton Annuler est activé lorsque l'opérateur modifie les informations entrées dans le champ Commentaires. Il permet à l'opérateur de ne pas tenir compte du commentaire et de rétablir les informations saisies antérieurement.

Lire les segments vidéo

La liste des événements vidéo est divisée en deux sections : La section de gauche affiche tous les événements vidéo récupérés à partir de critères de recherche. La section du bas affiche la légende identifiant l'état de chaque événement ainsi que les boutons permettant d'effectuer certaines opérations sur les événements enregistrés.

La section de droite contient trois onglets :

- L'onglet **Détails** fournit des informations complémentaires sur l'événement vidéo tels : le nom du serveur vidéo responsable de l'enregistrement, l'opérateur en ligne, etc.
- L'onglet Caméra montre les caméras qui sont associées à un événement sélectionné.
- L'onglet Image contient l'image clé retenue pour le segment vidéo. L'image clé sert d'aperçu au segment vidéo. Utilisez cette section pour associer l'image vidéo au segment vidéo.

**NOTE:** Les enregistrements vidéo peuvent être lus en consultant la liste de la section gauche (bouton **Lecture**) ou à partir de l'onglet **Caméra**. Vous pouvez également visionner les enregistrements de caméra à partir du bureau des messages. Pour ce faire, sélectionnez un événement vidéo (accompagné d'une icône de caméra au bureau des messages), puis à partir du menu de raccourcis, sélectionnez **Afficher le segment vidéo**.

- 1 À la fenêtre Liste des événements vidéo, sélectionnez un événement puis cliquez sur le bouton Lecture. La vidéo apparaîtra dans la fenêtre Lecture vidéo.
- 2 Vous pouvez sélectionner l'onglet **Caméra** afin de voir l'information à propos de la caméra qui a capturé l'événement.
  - Date et heure de début/fin de l'enregistrement.
  - Durée d'enregistrement (mm:ss) : la durée admissible dans ce champ est déterminée au moment de définir les paramètres d'enregistrement (menu Video > Paramètres d'enregistrement).
  - Déclencheurs vidéo, si les déclencheurs vidéo ont été définis à la fenêtre Déclencheurs vidéo et que ces déclencheurs ont été sélectionnés au moment de définir les paramètres d'enregistrement.

**NOTE:** l'indicateur d'état près du nom du serveur vidéo indique l'état actuel de connexion du serveur.

- 3 Vous pouvez :
  - Cliquer sur le bouton Lecture pour visionner le segment vidéo obtenu à partir de la caméra sélectionnée pour la durée de l'enregistrement. Ce segment vidéo apparaît aussi au bureau vidéo (menu Bureaux)
  - Cliquer sur le bouton Exporter pour exporter le segment pour consultation ultérieure. Pour plus de détails, référez-vous à "Exporter des fichiers vidéo" à la page 279.

## Associer les segments vidéo aux images clé

Vous pouvez isoler une image représentative du segment vidéo pour ensuite associer cette image au fichier de l'enregistrement. Cette étape peut s'avérer utile lorsque par exemple, l'événement a été capturé par plus d'une caméra et que vous désirez associer chaque enregistrement à une image plus explicite. L'opérateur peut, au moment de visionner le segment, capturer l'image qui représente au mieux l'événement. Il pourra ensuite copier puis sauvegarder cette image.

Il est également possible de récupérer une image sauvegardée antérieurement et d'associer cette image à un segment vidéo ou de coller une image capturée auparavant.

- 1 À la fenêtre Liste d'événements vidéo, sélectionnez un événement puis cliquez sur l'onglet Image (section droite).
- 2 À partir de la fenêtre image, vous pouvez :
  - Importer image : cliquez sur ce bouton pour récupérer et afficher une image sauvegardée auparavant.
  - Coller l'image : cliquez sur ce bouton pour coller une image capturée auparavant. Le bouton Coller l'image est activé seulement lorsque vous venez de capturer (copié) une image en cours de visionnement. Vous pouvez d'abord visionner un segment complet, capturer l'image puis la coller.
  - Effacer : cliquez sur ce bouton pour effacer l'image affichée.

## Exporter des fichiers vidéo

EntraPass vous permet d'exporter les segments vidéo aux formats KVI, KVA, AVI et PS.

- KVI (format Kantech Vidéo Intellex). Les données vidéo sont enregistrées au format Intellex (.img). Il vous suffit de faire un double-clic sur le fichier pour en faire la lecture à l'aide de l'application VideoPlayerIntellex.exe.
- KVA (format Kantech Vidéo AVI). Les données vidéo sont enregistrées au format AVI (.avi). Faites un double-clic sur le fichier pour en faire la lecture à l'aide de l'application VideoPlayerIntellex.exe.
- Format AVI
- Format IMG
- Format PS (HDVR seulement)

Les opérateurs EntraPass ont accès à deux options d'exportation vidéo :

- À partir de la liste des événements vidéo (sans prévisionnement)
  - À la fenêtre de lecture vidéo: dans ce cas, la vidéo est prévisionnée avant exportation
- 1 Sélectionnez l'événement vidéo que vous désirez exporter dans la liste événements vidéo.
  - 2 Cliquez sur le bouton Exporter pour afficher la fenêtre de saisie du nom de fichier.
  - 3 Tapez le nom du fichier que vous désirez sauvegarder. Par défaut, le fichier sera sauvegardé au format Kantech KVI. Le fichier sera sauvegardé dans le répertoire : EntraPass program files:\Kantech\Server-GE\GeneralData\Video. Vous pouvez par la suite ouvrir ce fichier en faisant un double-clic sur son icône.

**NOTE:** Les fichiers vidéo peuvent être visionnés à la fenêtre Vidéo exportée (onglet **Vidéo** > **Vidéo exportée**). Le fichier apparaît avec le nom, la date et l'heure de l'enregistrement. Dans cette fenêtre, il est possible de prévisionner des images clés (s'il y en a) associées à un segment vidéo.

- 4 Cliquez sur Sauvegarder pour sauvegarder le fichier exporté puis fermer la fenêtre. Vous afficherez alors la fenêtre Description et mot de passe.

### Protéger un segment vidéo par mot de passe

Vous pouvez protéger les segments vidéo exportés à l'aide d'un mot de passe. Les utilisateurs doivent taper le mot de passe pour visionner les vidéos exportées.

**NOTE:** La protection par un mot de passe ne s'applique qu'aux formats KVI et KVA.

- 1 Sélectionnez le segment vidéo à exporter puis cliquez sur le bouton Exporter.
- 2 Tapez le nom du fichier vidéo à la fenêtre de saisie du nom de fichier puis cliquez sur Sauvegarder pour afficher la fenêtre Description et mot de passe.
- 3 Cochez la case **Utiliser mot de passe** si vous voulez mieux protéger ce segment vidéo. Les utilisateurs devront taper ce mot de passe pour voir le segment vidéo enregistré.
- 4 Tapez le mot de passe dans les champs Mot de passe et confirmer mot de passe dans le champ affiché.
- 5 Cliquez Ok pour fermer la fenêtre Description et mot de passe. Cliquez sur **OK** pour fermer le message du système confirmant l'exportation.

### Lecture vidéo

La fonction de lecture vidéo permet d'afficher les segments vidéo pour un maximum de 16 caméras à la fois. Pour ce faire, vous devez spécifier la période de lecture, jusqu'à un maximum de 1 heure. Pour ce faire :

- Sélectionnez une caméra à la section gauche
- Déplacez la caméra dans la zone de visionnement.

### Visionner un segment vidéo

- 1 À la fenêtre Lecture vidéo, spécifiez Heure et date de début / fin du segment vidéo à visionner, jusqu'à un maximum de 1 heure. De cette façon, vous pouvez visionner plusieurs segments vidéo tirés d'événements survenus à la même date pour un maximum d'une heure.
- 2 Sélectionnez une caméra dans la colonne de gauche puis glissez-là dans la zone de lecture (droite). La lecture du segment se fera pour la durée spécifiée. Utilisez les commandes situées au bas de la zone de lecture (droite) pour lancer la lecture, avancer rapidement, reculer ou arrêter la lecture.

**NOTE:** Lorsque le segment vidéo demandé n'est pas disponible, un message s'affiche au bas de la fenêtre et les boutons **Capturer** et **Exporter** ne sont pas visibles. Si le segment vidéo est disponible, le message Vidéo demandée s'affiche.

- Capturer : copie l'image et affiche la fenêtre de sauvegarde. Le répertoire par défaut est \tmp\image. Cette image servira d'aperçu du segment en cours de visionnement
  - Exporter : exporte le segment vidéo pour consultation ultérieure
  - Identifier pour l'archivage : marquer le segment vidéo pour ajout à la file d'attente d'archivage
- 3 Vous pouvez déplacer le curseur au bas de la zone de visionnement pour accélérer ou ralentir la lecture du segment vidéo. Pour sauvegarder une image vidéo, cliquez sur le bouton Capturer.

- 4 Utilisez le nom par défaut ou tapez un nom de votre choix. L'image vidéo sera sauvegardée dans le répertoire : Program files\Kantech\Server\_GE\Tmp\Image. L'image vidéo pourra ensuite être visualisée à l'aide d'un visualisateur d'image standard (ex.: *Paint*). Il vous suffit de faire un double-clic sur le nom du fichier pour afficher l'image.

**NOTE:** Pour le TVR II, la séquence vidéo ne peut être jouée que vers l'avant. C'est pourquoi la commande à glissière ne peut bouger que vers la droite. Un nouveau bouton a également été ajouté pour sauter de 30 secondes avant le début de la séquence courante.

Enregistrement en cours

La fonction d'enregistrement en cours vous permet d'afficher la liste de tous les enregistrements en cours. L'information affichée dépend de l'origine de la requête d'enregistrement. Il peut s'agir d'un :

- Déclencheur vidéo
- Opérateur
- Alarme sur le serveur vidéo

Afficher l'enregistrement en cours

- 1 À la barre d'outils Vidéo, cliquez sur le bouton Enregistrement en cours. La fenêtre Enregistrement en cours s'affiche et montre tous les enregistrements en cours.

La table ci-après montre les informations affichées dans la fenêtre Enregistrement en cours selon la source de l'enregistrement.

Lancé par	Information
Alarme sur serveur vidéo	<ul style="list-style-type: none"><li>• Lancé par</li><li>• Nom de l'événement</li><li>• Heure et date de début</li></ul>
Déclencheur vidéo	<ul style="list-style-type: none"><li>• Lancé par</li><li>• Déclencheur vidéo</li><li>• Paramètre d'enregistrement</li><li>• Événement</li><li>• Heure et date de début</li><li>• Temps restant pour l'enregistrement</li></ul>



Lancé par	Information
Opérateur	<ul style="list-style-type: none"><li>• Lancé par</li><li>• Poste de travail</li><li>• Nom de l’opérateur</li><li>• Heure et date de début</li><li>• Temps restant pour l’enregistrement</li></ul>



Utilisation du bureau vidéo

Le bureau Vidéo vous permet d’afficher et de surveiller, en temps réel, le mouvement des caméras configurées et accessibles via le réseau.

Afficher une vue Vidéo

- 1
- À la fenêtre principale d’EntraPass, cliquez sur l’onglet Bureaux puis sélectionnez le bureau assigné à la fonction Vidéo. La fenêtre Vue vidéo apparaît sur le bureau.
- NOTE:** Au moment d’afficher le bureau vidéo pour la première fois, ce dernier n’affiche que le message : « Aucune vue vidéo sélectionnée ».
- 2
- Sélectionner une vue dans la liste déroulante (bas de la fenêtre). Vous pouvez éditer la vue (Vue vidéo > sélectionnez une vue spécifique > bouton Modifier composantes de la vue).
- 3
- Les boutons situés au bas de la fenêtre vous permettent d’effectuer diverses opérations :

Icônes	Description
	Cliquez sur un de ces boutons pour sélectionner la taille de la vue affichée. Note: Une image plus grande requière plus de pouvoir pour exécuter ses tâches. Donc, sélectionner une image plus grande pourrait ralentir le système.
	Ces boutons sont configurables dans le dialogue de Niveau de sécurité des opérateurs. Ils permettent aux opérateurs d’effectuer des tâches pré-programmées comme celles de visualiser des enregistrements vidéos ayant des délais fixes ou variables, de générer des événements vidéo avec des paramètres fixes ou personnalisés. Pour plus de détails sur la configuration des boutons, référez-vous à ‘Définition des niveaux de sécurité” à la page 423.
	Cliquez pour Créer ou pour Éditer une vue vidéo.

Icônes	Description
	Cliquez sur Afficher sélecteur de vue pour afficher la mosaïque de toutes les caméras définies dans le système.
	Il s'agit des boutons Aide et Fermer communs aux autres fenêtres d'EntraPass.

- 4 Cliquez sur le bouton Afficher sélecteur de vue pour afficher la fenêtre de sélection de vues. Cette petite fenêtre vous permet de sélectionner une vue spécifique ou de surveiller un patron de caméras. Par exemple, si vous sélectionnez une cellule de la mosaïque, le patron en cours sera suspendu et l'image de la caméra identifiée sera affichée.

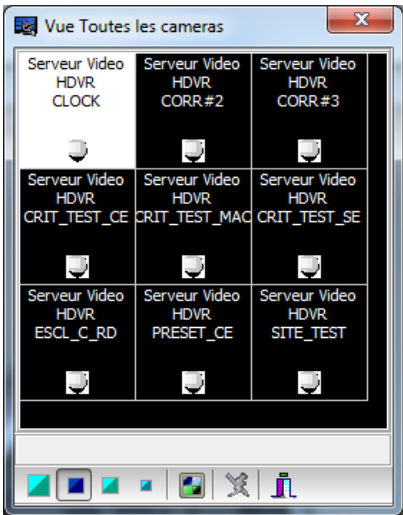

**NOTE:** Lorsque vous ouvrez le sélecteur de vue vidéo pendant qu’une caméra est en cours d’enregistrement, l’icône de la caméra clignotera jusqu’à la fin de l’enregistrement.

- 5 À partir de la vue affichée, vous pouvez cliquer sur l’icône d’une caméra de type dôme pour afficher les boutons de commande pour cette caméra (mouvement, agrandissement, mise au point. Les options de prise en charge disponibles dépendent du serveur vidéo sélectionné. Pour plus de détails à cet effet, reportez-vous au guide d’utilisation du serveur vidéo en usage.

**NOTE:** Si votre caméra de type « dôme » dispose de patrons de déplacement préprogrammés, vous pouvez définir une vue affichant une séquence composée d’un ou plusieurs de ces patrons. Pour plus de détails sur la marche à suivre, référez-vous à ‘Définition des vues vidéo’ à la page 261.

Affichage des séquences vidéo exportées

EntraPass permet aux utilisateurs de visionner les segments vidéo exportés. En parcourant la liste des fichiers vidéo, vous afficherez l’image clé servant d’aperçu aux segments sauvegardés au format KVI et

KVA. De plus, les utilisateurs peuvent prévisionner quelques secondes du segment d'intérêt avant de le visionner dans son intégralité.

- 1 À partir de la barre d'outils Vidéo, sélectionnez le bouton Afficher vidéo. La fenêtre s'ouvre automatiquement la liste de tous les segments vidéo exportés.
- 2 Sélectionnez une séquence vidéo pour en afficher un aperçu dans le coin inférieur gauche de la fenêtre. Le répertoire contient la **Date** et **l'Heure** à laquelle la vidéo a été capturée, le format du fichier vidéo (**Type**) et le **Nom du fichier**. Cliquez sur **Aperçu** pour afficher les propriétés du segment vidéo exporté.

## Parcours d'EntraPass Video Vault

EntraPass Video Vault offre un moyen facile d'archiver les données vidéo à partir d'un serveur vidéo pour consultation ultérieure. En effet, les enregistrements vidéo ont une durée de vie limitée qui est fonction des réglages du serveur vidéo et de son espace disque disponible. De plus, puisque les enregistrements vidéo exigent un espace disque important, le fait d'utiliser un outil de gestion d'archivage comme EntraPass Video Vault permet aux organisations de mieux gérer et de faciliter la consultation de grandes quantités d'information vidéo. Les tâches d'archivage sont visibles à l'interface de l'application EntraPass Video Vault. L'interface Parcourir EntraPass Video Vault offre une fenêtre de navigation de type Windows qui permet à l'opérateur (doté des privilèges d'accès exigés) de visionner des segments vidéo archivés.

### Visionner un segment vidéo archivé à partir d'EntraPass Video Vault

- 1 À partir du menu Vidéo, sélectionnez le bouton Parcourir Video Vault.
- 2 Pour afficher un segment vidéo spécifique, sélectionnez-le puis cliquez sur Lecture Video Vault.

# Définitions

## Barre d'outils

Utilisez la barre d'outils Définition pour définir les composantes logiques du système tels que :

- Les horaires
- Les systèmes d'alarme
- Les secteurs
- Les rondes de garde
- Les étages
- Les relais d'événements
- Les graphiques
- Les jours fériés
- Monteur de tâches
- Déclencheur d'événements

## Définition des horaires

Un horaire indique le moment où le système exécutera certaines opérations telles que : déverrouillage automatique des portes; autorisation de l'accès aux employés; génération de rapports automatiques; supervision des entrées, etc. Il détermine également le moment où les événements devront être notifiés ou les relais contrôlant différentes fonctions (éclairage, chauffage, etc.) devront être activés.

Il est possible d'utiliser un même horaire dans plusieurs applications différentes, mais il est recommandé de créer un horaire spécifique à chaque application, ce qui facilite la modification d'un horaire donné sans affecter les autres applications. Chaque horaire est composé de quatre intervalles. Chaque intervalle comprend une heure de début et une heure de fin. Chacun de ces intervalles peut être sélectionné individuellement pendant les sept jours de la semaine et sur les quatre types de jours fériés. EntraPass vous permet de programmer 99 horaires par passerelle et un nombre illimité d'horaires par système. Pour se faire, vous devez activer le paramètre Mise à niveau à la fonction horaires avancés dans le dialogue **Paramètres du système** (Options > Paramètres du système> Serveur).

**NOTE:** Pour plus d'informations, référez-vous à « Configuration des paramètres du système » à la page 337.

EntraPass supporte trois groupes d'horaires :

- Horaires système — horaires système avec fonctions globales applicables sur les composantes logiques du système telles que paramètres d'événements, déclencheurs vidéo et horaires d'ouverture de session d'opérateurs. Ces horaires ne sont pas téléchargés dans la mémoire des contrôleurs.
- Horaires globaux — les horaires globaux sont groupés par passerelle Global, jusqu'à concurrence de 99 horaires par passerelle. Ces horaires s'appliquent aux composantes physiques du genre : relais d'événement, niveau d'accès secondaire, systèmes d'alarme, ronde de garde, secteurs et contrôle d'ascenseur.
- Horaires sur sites Corporate — ces horaires applicables aux composantes physiques sont groupés par site. Vous pouvez définir jusqu'à 99 horaires par site Corporate et les assigner à des fonctions diverses :



supervision d'alimentation (contrôleurs), déverrouillage (portes), contrôle REX (portes), mode d'activation (relais), surveillance (entrées).

Au moment de définir et d'attribuer un horaire, assurez-vous de sélectionner la catégorie appropriée à cet horaire. Par exemple, lors de la définition d'un horaire système, cet horaire doit être disponible pour sélection par les composantes logiques (poste de travail, opérateur, paramètre d'événement, déclencheur vidéo) typiques à cette catégorie. Si vous associez un horaire à des composantes physiques (contrôleurs, portes, entrées), rappelez-vous que les horaires sont groupés par passerelle Global si vous utilisez une passerelle Global ou par site si vous utilisez une passerelle multi-site. Si votre système comporte deux sites, vous disposerez alors de deux groupes d'horaires distincts (un par site). Vous pouvez définir jusqu'à 99 horaires par site.

## Définir un horaire

- 1 Dans la fenêtre principale EntraPass, cliquez sur l'onglet Définition. Puis cliquez sur l'icône Horaires située dans la barre d'outils Définition.

**NOTE:** Si vous avez coché l'option **Mise à niveau à la fonction horaires avancés** (onglet **Paramètres du serveur > Serveur > Onglet horaires**), la liste déroulante **Passerelle / site** s'affichera pour sélection. Depuis la liste déroulante **Passerelle / site**, sélectionnez la **Passerelle** (Horaires globaux) pour cet horaire ou sélectionnez un **Site** (Horaires sur site Corporate) ou **Horaires système** (applicable aux composantes du système tels que les paramètres d'événements, les déclencheurs vidéo, ouverture de session de l'opérateur).

- 2 À la liste déroulante Horaires, sélectionnez l'horaire que vous désirez modifier ou sélectionnez un horaire applicable à la catégorie sélectionnée à l'étape précédente, ou cliquez sur l'icône Nouveau pour créer un nouvel horaire.
- 3 Donnez un nom à l'horaire (ou modifiez un horaire existant). Il est recommandé de choisir un nom significatif.
- 4 Vous pouvez cliquer sur l'icône Jours fériés dans la barre d'outils pour visualiser la liste des jours fériés définis dans le système.

**NOTE:** EntraPass supporte quatre types de jours fériés.

- 5 Indiquez l'Heure de début : celle-ci correspond à l'heure à laquelle cet intervalle horaire deviendra valide. L'intervalle horaire deviendra invalide lorsque l'heure de fin aura été atteinte.
- 6 Indiquez l'Heure de fin : celle-ci correspond à l'heure à laquelle cet intervalle horaire ne sera plus valide.

**NOTE:** Les heures de début et de fin s'affichent sur un format de 24 heures ; ceci donne une échelle allant de 00 :00 à 24 :00. Pour n'importe quel intervalle, l'heure de fin doit être supérieure à l'heure de début.

- 7 Cochez les Jours ouvrables durant lesquels cet intervalle horaire sera valide. Pour ce faire, cliquez dans la case à cocher située en dessous de chaque jour.
- 8 Cochez la boîte de la colonne du type de jour férié (Fe1, Fe2, etc.) si vous avez défini quatre types de jours fériés dans le menu de définition Jour férié et que vous voulez que cet intervalle soit valide lors

d'un jour férié. Vous pouvez aussi cliquer sur le signe + pour afficher un calendrier valable pour les 12 mois suivants, qui montre les jours fériés dans une des trois couleurs identifiées dans la légende.

**NOTE:** La légende est différente de celle utilisée pour définir les jours fériés. référez-vous à « Définition des jours fériés » à la page 174, pour plus d'informations.

**Pour créer un intervalle continu sur 2 jours**

Par exemple, pour créer un intervalle partant du lundi à 20h00 au mardi à 8h00, l'horaire devra être divisé en deux intervalles :

- 1 Définissez tout d'abord un intervalle pour le lundi de 20h00 à 24h00 ;
- 2 Définissez un second intervalle pour le mardi de 00h00 à 8h00. Le système considérera ces deux intervalles comme un intervalle continu.

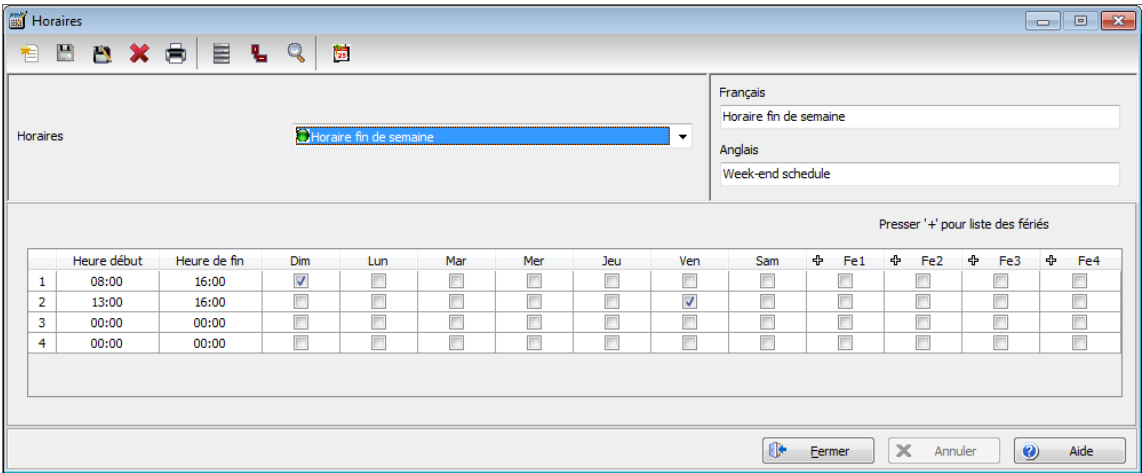

**Horaires prolongés**

Cette fonctionnalité (pour la version 5.01 d'EntraPass et WebStation) permet d'accroître le nombre d'intervalles d'un horaire jusqu'à 20.

**NOTE:** Les horaires dotés de 20 intervalles en mode autonome peuvent être utilisés avec les contrôleurs KT-400 et KT-400 V1 seulement.

**Définir des systèmes d'alarme (NCC 8000, Global et KT-NCC)**

Une partition d'alarme est constituée d'un regroupement de dispositifs ou d'équipement disposés pour signaler et détecter la présence d'une situation d'alarme requérant une attention immédiate ou une prise de connaissance par un opérateur. Le système offre jusqu'à 100 partitions d'alarmes par passerelle. Une alarme virtuelle est une partition d'alarme qui est entièrement contrôlée par la passerelle au lieu d'utiliser un matériel conçu pour effectuer la même fonction. Selon la façon dont les partitions d'alarmes sont programmées, elles peuvent déclencher divers relais sur intrusion ou avertir les postes de travail.

**Exemple d'une partition d'alarme**

Le système est capable de diviser les différents secteurs d'un édifice en 100 différentes partitions d'alarmes virtuelles (VASP - Virtual Alarm System Partition). Chacune de ces partitions peut être programmée en utilisant un nombre illimité de lecteurs, contacts de portes, détecteurs de mouvements, sirènes et paramètres d'accès détenteur de carte. Des points de surveillance peuvent être utilisés dans plus d'une partition à la fois (éléments communs).

**Opération**

Chaque zone peut être délimitée par des portes équipées de lecteurs et surveillées grâce à des contacts de porte. Les portes à lecteur unique peuvent aussi être équipées d'un détecteur de sortie T.REX pour permettre un déverrouillage des portes à mains libres. Comme requis pour la sécurité de chacun des secteurs partitionnés, la partition d'alarme contrôlera l'ensemble des dispositifs suivants : lecteurs, contacts de portes, détecteurs de mouvement, contrôle du chauffage et de l'air conditionné, sirènes de temporisation de sortie et verrous de portes.

**Armement, délai de retardement et désarmement**

Chaque partition d'alarme peut être programmée avec un horaire d'armement automatique pour tous les jours de la semaine y compris les jours fériés. Lorsque ce dernier devient valide et que le système perçoit une transition, l'avertisseur indiquant que le système se trouve en état « Délai de sortie » sonnera un minimum de 4 minutes. Tous les employés se trouvant à l'intérieur des lieux protégés en délai de sortie qui ne sont pas autorisés à demeurer dans ce secteur plus longtemps que le délai de sortie défini, seront invités à quitter le secteur. À la fin de ce délai, le secteur deviendra protégé et supervisé contre toute intrusion et, peut être, activera ou modifiera les paramètres du système de chauffage ou de la ventilation. Durant le délai de sortie, si un employé désire demeurer dans le secteur protégé plus longtemps que le délai prévu, il ou elle devra utiliser sa carte et la présenter à n'importe quel lecteur programmé comme « lecteur de retardement » dans la définition de la partition d'alarme. Cette opération déclenchera le retardement de l'armement. Le délai de retardement pourra être préprogrammé pour chaque secteur, jusqu'à dix-huit heures et douze minutes (18h12 min). Après la période de retardement, le système tentera de s'armer de nouveau et sonnera le délai de sortie. Le même scénario de retardement sera disponible pour les employés désirant rester dans le secteur sauf si un nombre limite de retardements (si programmés) ou une période « aucun désarmement » a été atteinte. Chaque carte du système peut être programmée pour autoriser ou limiter cette caractéristique. Lorsqu'un secteur est armé, il peut être désarmé par les détenteurs des cartes autorisés (qui possèdent l'autorisation de désarmer la partition d'alarmes) en présentant leurs cartes à n'importe quel lecteur de désarmement (tel que défini dans le système). Si le détenteur de la carte est autorisé dans ce secteur à ce moment précis, la porte se déverrouillera et la partition d'alarmes se désarmera dès que la porte sera ouverte par le détenteur de la carte. Si le désarmement survient à un moment où le système devrait être normalement armé par un horaire, le système tentera de s'armer automatiquement de nouveau après la période de retardement décrite précédemment. En plus des tâches exécutées par les détenteurs des cartes, un opérateur autorisé (tel qu'un gardien) peut faire fonctionner manuellement les partitions d'alarmes à partir de tout poste de travail du système (désarmer, armer ou modifier le délai de retardement).

**Capacités du système d'alarme**

- Il est possible de programmer jusqu'à 100 différentes partitions d'alarmes indépendantes par passerelle.

- Chaque partition d'alarme peut superviser n'importe quelle entrée ou porte du système;
- Lors de la définition de partitions d'alarmes, les éléments tels que : portes, lecteurs, entrées et relais de sortie peuvent être définis seuls ou en groupes;
- Chaque partition d'alarme peut inclure les entrées ou portes supervisées par plus d'une partition à la fois.

**NOTE: IMPORTANT :** *Si une entrée est partagée entre deux systèmes et que seulement un système est armé et que l'autre est désarmé, si cette entrée génère une alarme, elle ne sera pas rapportée. Les deux systèmes doivent être armés.*

### Entrées partagées

Les entrées ou portes, qui sont partagées par plusieurs partitions d'alarmes, sont reconnues comme étant reliées selon les règles générales suivantes :

- Une partition d'alarme produira une alarme à partir d'une entrée/porte commune aux autres partitions d'alarmes si toutes les partitions d'alarmes qui contiennent cette entrée/porte sont armées. Les entrées/portes qui font partie des champs Niveau d'alarme 1 et 2 peuvent être définies d'une manière différente, mais doivent faire partie d'un de ces groupes;
- Les champs Niveau d'alarme 1 et 2 (groupes d'entrées) sont traités ensemble comme un groupe dans le but de déterminer si l'entrée (entrée) est aussi incluse dans la définition d'une autre partition d'alarme;
- Les portes partagées qui sont définies comme « Porte à verrouiller sur armement » et « Porte hors fonction lorsqu'armé » dans les deux partitions d'alarmes retourneront à leur état normal si une de ces partitions d'alarmes est désarmée.

### Détection périmétrique et volumétrique

Les composantes d'une partition d'alarme sont habituellement regroupées en deux catégories, soit le type de détection « périmétrique » et « volumétrique ».

#### Périmétrique (Entrées de niveaux d'alarme)

La détection périmétrique fait référence à la détection des accès aux limites extérieures d'un secteur protégé au moyen de barrières physiques telles que : contacts portes, détecteurs de bris de verre, portes non supervisées (qui n'ont pas de lecteur ou contact de porte), etc. Habituellement, ces entrées étant définies comme « périmétriques » sont regroupées ensemble et le groupe est sélectionné dans la définition de la partition d'alarme dans le champ Niveau d'alarme No. 1. Si le système détecte une alarme provenant d'une de ces entrées, le relais sélectionné dans le champ Relais d'état - groupe No. 1 s'activera. Ce relais pourrait être relié à un panneau d'alarme qui pourrait envoyer un message à un central indiquant une intrusion de type périmétrique. Une détection périmétrique est considérée comme plus importante qu'une détection volumétrique puisque le signal provient du périmètre du secteur contrôlé. Pour les portes supervisées (lecteur, T.REX, contact de porte), vous pouvez utiliser le champ **Porte supervisée quand armée** pour regrouper les portes qui activeront aussi le Relais d'état - groupe No. 1 quand un événement "porte forcée" ou "porte ouverte trop longtemps" est générée pour ces portes. Par exemple, les portes de l'entrée principales ou celles de l'entrée arrière peuvent être incluses dans ce champ.

### Volumétrie (niveau d'alarme No. 2)

La détection volumétrique fait référence à la détection des accès aux limites intérieures d'un secteur protégé au moyen de détecteurs de volume tels que : détecteurs ou capteurs de mouvements, portes contrôlées (munies de lecteurs et de contacts de porte), etc. Habituellement, ces entrées étant définie comme « volumétriques » sont regroupées ensemble et le groupe est sélectionné dans la définition de la partition d'alarme sous le champ Niveau d'alarme No. 2. Si le système détecte une alarme provenant d'une de ces entrées, le relais sélectionné dans le champ Relais d'état - groupe No. 2 s'activera. Ce relais pourrait être relié à un panneau d'alarme qui pourrait envoyer un message à un central indiquant une intrusion de type volumétrique. Procédure d'armement. Il existe trois (3) méthodes pour armer une partition d'alarme :

- 1 Armement manuel : L'armement est effectué à partir du poste de travail par le biais d'une opération manuelle par un opérateur autorisé. La partition s'armera une fois que le délai de sortie sera expiré.
- 2 Armement automatique (horaire d'armement) : La partition d'alarme s'armera automatiquement lorsque l'horaire d'armement entrera en vigueur, une fois que le délai de sortie sera expiré.
- 3 Armement au lecteur d'armement (avec une carte) (avec ou sans un bouton de demande d'armement). Dans ce cas, il existe 3 variantes :
  - avec une carte - La carte est présentée au lecteur d'armement, le délai de sortie est immédiatement initialisé, après expiration de ce dernier, le système s'armera.
  - avec une carte et un bouton d'armement - La carte est présentée au lecteur d'armement, un délai d'armement est initialisé, le bouton d'armement doit être enfoncé durant ce délai pour confirmer l'armement. Une fois le bouton d'armement enfoncé, le délai de sortie est initialisé, après expiration de ce dernier, le système s'armera.
  - avec un bouton d'armement - le bouton d'armement doit être enfoncé. Une fois le bouton d'armement enfoncé, le délai de sortie est initialisé, après expiration de ce dernier, le système s'armera. Pour n'utiliser que le bouton d'armement pour armer une partition d'alarme, il ne doit pas y avoir de lecteur d'armement défini.

**NOTE:** La porte est armée au moment de présenter une carte au lecteur de porte (ou de taper un code au clavier) défini comme « lecteur d'armement » au menu de définition du système d'alarme. L'armement au niveau du lecteur de porte n'est possible que si la carte dispose du niveau d'accès d'armement permis dans le système. Le niveau d'accès doit inclure l'accès au lecteur d'armement concerné.

### Procédure de désarmement

Cette commande désarme le système d'alarme. Selon sa définition, les résultats peuvent être différents.

- 1 Désarmement manuel—Le désarmement est effectué à partir du poste de travail par le biais d'une opération manuelle par un opérateur autorisé. La partition se désarmera instantanément. Si un horaire « Aucun désarmement » est valide, le délai de retardement sera démarré. Désarmement au lecteur de porte avec une carte : le désarmement est effectué au niveau du lecteur (ou clavier) de porte défini comme étant un "lecteur de désarmement" dans le système. Règles générales :
  - Le désarmement est effectué en présentant une carte au lecteur de porte (ou en entrant un numéro sur le clavier) défini comme un « lecteur de désarmement » dans le menu de définition du système d'alarme.

- Le désarmement manuel n'est permis que par une carte avec le niveau d'accès de désarmement défini, qui doit inclure l'accès au lecteur de désarmement en question.
- S'il existe un contact de porte défini pour cette porte, alors la porte devra être ouverte pour que le désarmement puisse prendre effet. S'il n'y a aucun contact, vous ne devez pas ouvrir cette porte.
- Si le lecteur d'armement est aussi défini comme « lecteur de désarmement », la porte devra être ouverte pour désarmer le système. D'autre part, si un horaire « aucun désarmement » est effectif, une requête de désarmement retardera l'armement du système.

### Désarmement durant un horaire « Aucun désarmement »

Si un horaire « Aucun désarmement » est effectif et qu'un détenteur de carte désarme le système, ce dernier entrera alors en mode « Délai de sortie » et lorsque le délai de sortie sera expiré, alors le système s'armera automatiquement si l'horaire d'armement est toujours effectif. Dans ce cas, la limite sur le nombre de demande de retardement sera en vigueur seulement après la première requête de retardement. L'armement d'une partition d'alarmes peut être retardé pour une période préétablie (maximum de 16,5 heures) après laquelle le système s'armera automatiquement seulement si l'horaire « aucun désarmement » est valide à ce moment-là.

### Retarder l'armement

Un retardement d'armement peut être activé de deux façons, selon les circonstances :

- 1 Pendant le délai de sorti (lorsque le système est en train d'être armé, soit manuellement, soit par horaire d'armement).
  - 2 Lorsque le système est armé, pendant tout intervalle au cours duquel l'horaire « aucun armement » est valide, le désarmement normal du système initiera automatiquement un retard d'armement, pour un nombre de fois ne dépassant pas le nombre limite défini dans le champ retardement permis.
- Dans tous les cas, le système s'armera automatiquement de lui-même à la fin du délai de retardement (lorsque le délai de retardement expire, le délai de sortie est initié) seulement si l'horaire « aucun désarmement » est effectif à ce moment-là.
  - Un armement retardé ne peut être qu'activé qu'aux lecteurs de porte définis comme « lecteur d'armement » ou comme « lecteur de retardement ».
  - Pour un lecteur de porte défini comme « lecteur de retardement », vous pouvez retarder uniquement lors d'un « délai de sortie ».
  - Pour un lecteur de porte défini comme « lecteur de retardement », vous pouvez appliquer un retard pendant un « délai de sortie » ou lorsque le système est armé et qu'un horaire « aucun désarmement » est valide.
  - Un armement retardé ne peut être activé qu'avec une carte avec le « niveau d'accès de désarmement », qui doit inclure l'accès à la porte à partir de laquelle il doit être activé.
  - Un armement retardé peut être activé pendant un « délai de sortie » lorsque le système est en train d'être armé, pendant un délai de retardement déjà en cours ou lorsque le système est armé et qu'il y a un horaire « aucun désarmement » validé.
  - Si une requête de retardement d'armement est effectuée lorsqu'une autre est déjà en cours, elle réinitialisera le délai de retardement et réduira le nombre de retardements consécutifs permis, si cette limite n'a pas déjà été atteinte. Une limite est définie (de 1 à 15) pour le nombre de délais de retardement successifs permis.

Avertissement :

- Si vous entrez 0 (zéro) dans le champ « lecteur retardement », un nombre infini de retardements successifs sera permis.
- Si un lecteur est défini À LA FOIS comme lecteur de désarmement et d'armement pour une partition d'alarme donnée, sa fonction par rapport au retardement sera celle d'un lecteur de retardement, c'est-à-dire, le retardement sera initié immédiatement au moment de la lecture de la carte d'accès.

### Définir une partition d'alarme

- 1 À la liste déroulante Passerelle, sélectionnez la passerelle qui englobe le système d'alarme.
- 2 À la liste déroulante Système d'alarme, sélectionnez un système d'alarme existant ou cliquez sur l'icône Nouveau pour créer un nouveau système d'alarme.
- 3 Dans le champ Horaire d'armement, sélectionnez un horaire selon lequel la partition d'alarme s'armera automatiquement au moment où l'horaire sera valide (le délai de sortie sera amorcé avant l'armement du système d'alarme). Cet horaire sert seulement à armer le système, de ce fait, évitez de sélectionner l'horaire « Toujours valide ». Au moment où l'horaire n'est plus valide si personne n'a accédé au lieu protégé, le système ne se désarmera pas. Il se désarmera que lorsqu'un détenteur de carte (avec le niveau de désarmement autorisé) présentera sa carte à un lecteur de désarmement pour accéder au lieu protégé. Vous pouvez cliquer droit sur le champ de sélection pour créer un horaire d'armement personnalisé.
- 4 Passez au champ Aucun désarmement, puis sélectionnez un horaire pendant lequel toute tentative de désarmement entraînera un retardement d'armement. À la fin du délai de retardement, le délai de sortie sera initié et à la fin de ce délai, la partition se ré-armera.
- 5 Sélectionnez l'onglet Accès et délai pour définir les options associées aux niveaux d'accès :
  - Armement — niveau d'accès — sélectionner le niveau d'accès requis pour armer la partition d'alarme manuellement, c'est-à-dire à partir d'un lecteur. L'armement de la partition nécessite le niveau d'accès d'armement et l'accès au(x) lecteur(s) d'armement. L'armement fonctionnera seulement à un lecteur d'armement.
  - Désarmement — Niveau d'accès — sélectionnez le niveau d'accès requis pour désarmer la partition d'alarme manuellement, c'est-à-dire à partir d'un lecteur. Le désarmement de la partition nécessite le niveau d'accès de désarmement et l'accès au(x) lecteur(s) de désarmement. Le désarmement fonctionnera seulement à un lecteur de désarmement.
- 6 À la section Délais (hh:mm:ss), spécifiez les délais d'entrée et de sortie :
  - Délai d'entrée — spécifiez l'intervalle de temps au cours de laquelle le détenteur de carte aura accès à l'endroit protégé pour désarmer le système.
  - Délai de sortie — spécifiez le délai de sortie. Ce délai sert à avertir les employé(e)s que le système s'armera sur expiration du délai suite à une demande d'armement. Le système tombe en mode « délai de sortie » à la suite :
    - d'une demande d'armement;
    - ou de l'expiration du délai de retardement pendant que l'horaire « Aucun désarmement » est toujours valide.
  - Délai d'armement — spécifiez le délai d'armement, soit le délai permis par le système entre le moment où une carte est présentée à un lecteur d'armement et le moment où le bouton d'armement du système est enclenché pour confirmer l'armement.

- Délai de retardement — spécifiez le délai de retardement. Le délai de retardement constitue une période au cours de laquelle le système d'alarme est désarmé.
- Si l'horaire « Aucun désarmement » est toujours valide, le système passera au mode « Délai de sortie » puis sera à nouveau armé sur expiration du délai de sortie.
- Si une opération de retardement ou de désarmement est tentée au cours du « Délai de sortie » le système retournera au délai de retardement.
- Si l'horaire « Aucun désarmement » n'est pas valide, le système sera automatiquement désarmé sur expiration du délai de retardement.
- Le délai de retardement peut être modifié manuellement en passant par le menu Opérations du système.

**NOTE:** Il est possible d'associer un relais qui se déclenchera lorsqu'un délai d'armement, de désarmement ou de retardement est initié. Cela pourrait, par exemple, permettre d'avoir un feed-back visuel sur un panneau des états pour indiquer que le système est en attente d'une confirmation.

- Retardement permis — spécifiez le nombre maximum de fois que l'armement du système peut être reporté. Lorsque le nombre maximum est atteint, le système entrera en mode « Délai de sortie » et s'armera automatiquement (si un horaire "aucun désarmement" est encore en vigueur) à la fin de ce délai ou se désarmera si un horaire normal est en vigueur.

**NOTE:** Si la valeur est réglée à « 0 », le système d'alarme pourra être retardé indéfiniment.

7 Sélectionnez l'onglet Porte pour définir les lecteurs d'armement, de désarmement et de retardement.

- **Lecteur d'armement** — sélectionnez une porte ou un groupe de portes qui seront utilisés pour armer le système. L'armement fonctionnera seulement à un lecteur d'armement. L'armement du système nécessite le niveau d'accès d'armement et l'accès au(x) lecteur(s) d'armement.

**NOTE:** Habituellement, les lecteurs d'armement sont situés près des sorties.

**NOTE:** Si le même lecteur sert à l'armement de plus d'un système d'alarme, assignez "une entrée de demande d'armement" à la fonction de confirmation d'armement.

- **Lecteur de désarmement**—sélectionnez une porte ou un groupe de portes qui seront utilisés pour désarmer le système. Le désarmement fonctionnera seulement à un lecteur désarmement. Le désarmement du système nécessite le niveau d'accès de désarmement et l'accès au(x) lecteur(s) de désarmement.

**NOTE:** Habituellement, les lecteurs de désarmement sont situés dans le périmètre des lieux protégés, par exemple à la porte principale, où une caméra de surveillance est installée pour effectuer des enregistrements visuels

- **Lecteur d'armement sans déverrouillage**—sélectionnez une porte ou un groupe de portes qui sera utilisé pour armer le système sans déverrouiller la porte.
- **Lecteur de retardement**—sélectionnez une porte ou un groupe de portes qui sera utilisé pour retarder l'armement du système d'alarme. Retarder l'armement requiert d'avoir un niveau d'accès au



désarmement et l'accès à un lecteur de retardement. Ce dernier peut être utilisé pendant un "délai de sortie".

**NOTE:** Habituellement, les lecteurs de retardement sont situés à l'intérieur des lieux protégés pour permettre aux employés de retarder le système à partir de n'importe quel lecteur situé à dans ce périmètre.

- **Porte hors fonction lorsqu'armé**—sélectionnez une porte ou un groupe de portes pour lesquels les lecteurs seront désactivés lorsque le système d'alarme sera armé. Aucun accès n'est permis, même pour les cartes ayant le niveau d'accès de désarmement requis et qui sont au lecteur de désarmement. Par exemple, ce champ peut être utilisé pour sélectionner une porte arrière afin que les utilisateurs aillent à la porte avant pour désarmer le système. .
- **Porte à verrouiller sur armement**—sélectionnez une porte ou un groupe de portes qui doivent être verrouillées lorsque le système d'alarme sera armé. Cela aura pour effet d'annuler l'horaire de déverrouillage ou une opération manuelle de déverrouillage de porte.
- **Porte supervisée lorsqu'armé**—sélectionnez une porte ou un groupe de portes qui généreront une alarme de niveau 1 (périmétrique) et déclencheront le relais sélectionné dans le champ **État de relais- Groupe No 1** (onglet **Relais 2 sur 2**) si les événements « Porte forcée » ou « Porte ouverte trop longtemps » se produisent pendant que le système est armé.

**NOTE:** Lorsque les portes d'un KT400 sont supervisées via un système d'alarme, leurs LED clignoteront du rouge au vert de façon continue.

- 8 Sélectionnez l'onglet Entrée pour définir les entrées associées à la fonction d'armement et de désarmement :
  - **Niveau d'alarme No. 1** — sélectionnez un groupe d'entrées qui activeront automatiquement le relais sélectionné dans le champ **État de relais- Groupe No 1** (onglet **Relais 2 sur 2**) si le système est armé et qu'une alarme est détectée à l'une des entrées sélectionnées.
  - **Niveau d'alarme No. 2** — sélectionnez une seule entrée ou un groupe d'entrées qui activeront automatiquement le relais sélectionné dans le champ « Relais d'état - Groupe 2 » (onglet **Relais 2 de 2**) si le système est armé et si une situation d'alarme est détectée à l'une des entrées sélectionnées.
  - **Requête d'armement** — sélectionnez une entrée ou un groupe d'entrées qui doit être placé en « Alarme » dans le but de confirmer l'armement d'une partition d'alarme. Une entrée de requête d'armement devra être utilisée lorsque plus d'une partition d'alarmes peut être armée avec le même lecteur d'armement. Habituellement, un bouton poussoir est utilisé pour entrer une requête d'armement. On présente la carte au lecteur, le « délai d'armement » est initié, le bouton est poussé, le délai de sortie est initié après quoi la partition d'alarmes sera armée.

**NOTE:** Il est possible d'associer un relais qui se déclenchera lorsqu'un armement, un désarmement ou un délai de retardement est initié. Cela pourrait, par exemple, permettre d'avoir un feed back visuel sur la fenêtre des états pour indiquer que le système est en attente d'une confirmation.

- **Empêcher armement**—Sélectionner une entrée ou un groupe d'entrées. Si une de ces entrées est « en alarme » lors d'une tentative d'armement, l'armement sera annulé. Habituellement, les entrées des niveaux d'alarme 1 et 2 sont groupées et sélectionnées. Cela groupera toutes les entrées

de la partition d'alarmes. Cela n'est possible que si une requête d'armement est effectuée au lecteur de porte par une entrée de requête d'armement.

**NOTE:** Si le système est armé avec un horaire d'armement automatique, même si une de ces entrées est en alarme, le système s'armera quand même.

**NOTE:** Il est possible d'associer un relais qui sera déclenché quand l'armement est annulé. **Entrée pour le délai d'entrée**—Sélectionner une entrée ou un groupe d'entrées utilisées pour initialiser le délai d'entrée. Si une de ces entrées est « en alarme » lorsque le système est armé, le délai d'entrée sera initialisé et les entrées sélectionnées dans le champ Dérivé sur désarmement seront « ignorées » (shunt) pour le temps du délai d'entrée.

- **Dérivé sur désarmement**—Sélectionner une entrée ou un groupe d'entrées. Ces entrées seront ignorées (dérivées) lors d'une demande de désarmement pendant le « délai d'entrée ». Ces entrées seront ignorées pendant le délai d'entrée.
- 9 Sélectionnez l'onglet Relais 1 de 2 pour définir les relais qui serviront à indiquer ou rapporter divers états pour le système d'alarme en cours de définition. Pour chaque relais, il est possible de déterminer quand le relais retournera à son état normal. Il existe deux conditions possibles :
  - Relais activé temporairement : Le relais sera activé de façon temporaire pour le délai défini dans le champ Délai d'activation temporaire du menu de définition du relais. ATTENTION, si ce délai est défini à zéro, le relais se synchronisera à la situation du dispositif même si celui-ci est programmé pour être activé temporairement. Relais activé : Le relais restera activé jusqu'à ce que l'événement qui l'a déclenché soit terminé.

**NOTE:** Quand un relais est activé ou désactivé à partir d'un système d'alarme, LES ÉVÉNEMENTS NE SERONT PAS générés.

- **Relais - État de l'armement**—sélectionnez le relais qui sera activé pour indiquer que le système est armé.
- **Relais - État du désarmement**—sélectionnez le relais qui sera activé pour indiquer que le système est désarmé.
- **Relais - État du système**—ce relais indiquera l'état des entrées définies dans les champs Niveaux d'alarme No. 1 et 2 et dans le champ Porte supervisée lorsqu'armé.
- **Empêcher l'état d'armement du relais**—sélectionnez le relais qui sera activé pour indiquer que l'armement du système est annulé en raison d'une entrée en alarme générée durant l'armement. Sélectionnez l'activation de relais dans la liste déroulante . Sélectionnez l'onglet Relais 2 de 2 pour définir les relais qui seront activés lors des différents états du système d'alarme en cours de définition.

**NOTE:** Quand un relais est activé ou désactivé à partir d'un système d'alarme, LES ÉVÉNEMENTS NE SERONT PAS générés.

- Relais d'état — retardement — sélectionnez un relais ou un groupe de relais qui sera déclenché lorsque le système d'alarme passe au mode « retardement ».
- **Relais d'état - entrée** — sélectionnez un relais ou un groupe de relais qui sera déclenché lorsqu'un "délai d'entrée" est lancé.
- **Relais d'état - sortie** — Sélectionnez un relais ou un groupe de relais qui sera déclenché lorsqu'un "délai de sortie" est lancé. **Relais d'état - Groupe no.1**—Sélectionnez un relais qui sera déclenché

lorsque la partition d'alarme détectera une condition valide d'alarme (c.a.d une entrée en alarme) provenant d'une ou plusieurs entrées définies dans le champ "Niveau d'alarme no.1" ou d'une ou plusieurs portes (c.a.d une porte forcée ou une porte ouverte trop longtemps) définies dans le champ **Porte supervisée quand armée Relais d'état - Groupe no. 2**—Sélectionner un relais qui sera déclenché lorsque la partition d'alarme détectera une condition valide d'alarme (c.a.d une entrée en alarme) provenant d'une ou plusieurs entrées définies dans le champ Niveau d'alarme no. 2.

- **Relais d'état - Sirène**—Sélectionner un relais qui sera déclenché lorsque la partition d'alarme détectera une condition valide d'alarme (c.a.d une entrée en alarme) provenant d'une ou plusieurs entrées définies dans le champ dans le champ Niveau d'alarme no. 1, ou d'une ou plusieurs portes (c.a.d une porte forcée ou une porte ouverte trop longtemps) définie dans le champ **Porte supervisée quand armée** Habituellement, un sirène est déclenchée en même temps que ce relais.

### Partitions reliées

L'intégration d'alarme pour la passerelle Global et le KT-NCC permet de relier des systèmes d'alarme virtuels existants dans EntraPass vers des groupes de partitions DSC et Honeywell.

Une fois le panneau créé sur une passerelle, un nouvel onglet **Partition reliée** est affiché dans le menu du système d'alarme virtuel.

- 1 À partir de la liste déroulante **Passerelle**, sélectionnez une passerelle associée à la partition d'alarme.
- 2 Sélectionnez l'onglet **Partition reliée**.

Un système d'alarme virtuel peut être lié jusqu'à un total de huit (8) partitions ou groupes. Les tâches suivantes peuvent ensuite être exécutées :

- Armer
- Armer sans délai (si compatible)
- Désarmer
- Armer et désarmer
- Armer sans délai et désarmer

**NOTE:** Si une partition appartient à plus d'un système d'alarme virtuel, tous les systèmes devront être armés en premier pour que la partition puisse être armée à son tour.

## Définition des secteurs (Passerelles NCC 8000, Global et KT-NCC seulement)

Les secteurs sont la base pour l'utilisation de la synchronisation entrée/sortie (anti-passback). Elles définissent la façon de contrôler la circulation à l'intérieur d'un secteur de portes contrôlées. La synchronisation est entièrement contrôlée par la passerelle plutôt que par les contrôleurs.

### Définir un secteur

- 1 Sélectionnez la passerelle associée au secteur à définir, puis sélectionnez un secteur (dans le cas d'une modification) ou cliquez sur l'icône Nouveau pour créer un nouveau secteur.

**NOTE:** Toute carte nouvellement créée dans la boîte de dialogue Définition de cartes, est automatiquement assignée au « secteur inconnu » :

- 2 Définissez le type de synchronisation à appliquer au secteur en cours de définition :

- **Aucune** — Aucune synchronisation e/s n'est vérifiée pour accéder au secteur. Si vous voulez désactiver la synchronisation pour une durée spécifique, utilisez le champ **Désactiver l'horaire de synchronisation e/s** dans l'onglet **Divers**.
  - **Normale** — La synchronisation de type « normale » est considérée de type « synchronisation forte » qui vérifie l'accès et effectue un contrôle des accès. Normalement, les portes (ou lecteurs) sont « partagées » entre les secteurs, ce qui signifie qu'avant d'accéder à une porte, un détenteur de carte se trouve dans un secteur donné (appelé « secteur avant ») et lorsqu'il franchit la porte, il se trouve dans un autre secteur (appelé « secteur après »).
  - **Superviseur** — Ce type de synchronisation est en sorte un type de synchro contrôlée. Il peut y avoir différentes restrictions d'accès pouvant être programmées pour être utilisées avec ce type de synchronisation. Par exemple, vous pouvez spécifier qu'il doit y avoir au moins deux superviseurs dans un secteur pour que quiconque n'ayant pas un niveau superviseur puisse accéder à ce secteur. Le niveau de superviseur d'un détenteur de carte doit être défini dans le menu de définition de Carte.
  - **Normal et superviseur**—Les deux types de synchronisation, normale et superviseur, seront en vigueur pour le secteur.
- 3 Au besoin, cochez l'option Position carte déjà valide. Lorsque sélectionné, l'événement « Emplacement carte dans mauvais secteur » ne sera pas affiché si le détenteur n'a plus la permission d'accéder à ce secteur puisque son horaire d'accès a expiré.
- 4 Spécifiez le nombre de cartes nécessaires pour générer l'événement « Secteur ouvert » dans le champ Nbr cartes ouverture secteur. Ce champ déterminera le nombre de cartes valides requises pour considérer ce secteur « ouvert » (un secteur est considéré « fermé » ou vide lorsque tous les détenteurs ont quitté le secteur et considéré « ouvert » lorsqu'il est occupé par au moins un détenteur de carte). Si vous conservez la valeur par défaut de 0, le système générera l'événement « Secteur ouvert » si un détenteur accède au secteur et que ce secteur est vide.

**NOTE:** Si vous spécifiez plus d'une carte, (c'est-à-dire 2 et plus), tous les détenteurs devront passer leurs cartes successivement (c'est-à-dire : le premier détenteur passe sa carte suivi du second puis du troisième, etc.).

- 5 Si l'option vidéo est activée, le champ Vue vidéo s'affiche. Si cela est le cas, sélectionnez la vue vidéo dans laquelle vous voulez que la composante définie apparaisse. À partir de la liste Graphique, vous pouvez sélectionner le graphique auquel les applications EntraPass sont assignées le cas échéant. Pour plus de détails sur la définition des graphiques, référez-vous à « Définition des graphiques » à la page 170. Sélectionnez l'onglet Divers pour régler les horaires de transfert du secteur en cours de définition.
- Horaire de désactivation synchronisation E/S — Cette option règle l'horaire de désactivation de l'option de synchronisation (pour tous les types de synchronisation). Pendant la période de validité de cet horaire, la synchronisation entrées/sorties sera désactivée (non vérifiée).
  - Superviseur :
    - Niveau de superviseur — Tapez le niveau de supervision requis pour ouvrir le secteur. Ce champ doit être utilisé conjointement avec le champ Nbr superviseurs ouverture secteur.
    - Nbr superviseurs ouverture secteur — Tapez le nombre de superviseurs requis pour ouvrir le secteur. Ceci signifie qu'un nombre « XX » de superviseurs (dont le niveau de supervision est sélectionné dans le champ Niveau de superviseur) doivent se trouver dans le secteur désigné avant que toute personne (assignée à un niveau de supervision inférieur) puisse accéder au

secteur (c'est-à-dire que deux superviseurs ayant un niveau de supervision de « 9 » doit être à l'intérieur avant qu'un autre détenteur de carte dont le niveau de supervision est inférieur à « 9 » puisse accéder au secteur).

- **Nombre de superviseurs à l'intérieur** — Tapez le nombre de superviseurs (dotés du niveau de supervision adéquat) qui doivent demeurer à l'intérieur du secteur en tout temps. Ce champ est utilisé lorsque vous exigez la présence d'un superviseur en tout temps. Lorsqu'un autre superviseur (dotés du niveau de supervision adéquat) pénètre le secteur, le superviseur précédent peut quitter.

**NOTE:** Vous ne pouvez utiliser ce champ si vous utilisez le champ **Superviseur doit être le dernier à quitter**. Cette fonction est désactivée lorsque la valeur est de 0.

- **Superviseur doit être le dernier à quitter** — Cochez cette option si vous désirez forcer le superviseur (doté du niveau de supervision adéquat) à demeurer dans le secteur tant et aussi longtemps qu'un détenteur de carte doté d'un niveau de supervision inférieur se trouve sur les lieux.

**NOTE:** Vous ne pouvez pas utiliser l'option **Nombre min. superviseurs à l'intérieur** si vous utilisez le champ **Superviseur doit être le dernier à quitter**.

#### 6 Réglez les Paramètres de transfert de secteur :

- **Horaire de transfert de secteur** — Cet horaire est utilisé pour déplacer les détenteurs de carte d'un secteur à un autre de façon à éviter l'événement « Accès refusé - synchro mauvais secteur » ou « Carte dans mauvais secteur ». Lorsque l'horaire de transfert devient valide (ou invalide), vous pouvez spécifier le secteur dans lequel les cartes seront transférées. Vous pouvez également modifier l'emplacement de la carte à partir des opérations manuelles du menu Secteurs (menu Opération > Secteur).
- **Secteur sur horaire invalide** — Le secteur assujéti à cet horaire, recevra tous les détenteurs de carte assignés au secteur en cours de définition lorsque l'horaire de transfert devient invalide.
- **Secteur sur horaire valide** — Ce secteur recevra tous les détenteurs de carte du secteur en cours de définition lorsque l'horaire de transfert devient valide.

#### 7 Cliquez sur l'onglet Relais afin de configurer les paramètres d'activation des relais.

#### 8 Dans le champ Relais qui sera activé lorsque la région sera ouverte, sélectionnez un relais ou un groupe de relais qui sera déclenché lorsque le secteur sera ouvert (événement secteur ouvert) et demeurera activé jusqu'à ce que le secteur soit fermé (événement secteur fermé).

- Dans le champ Relais activé quand le secteur est plein, sélectionnez un relais ou un groupe de relais qui sera déclenché lorsque le secteur sera plein (événement secteur plein) et qui demeurera activé jusqu'à ce que le secteur soit vidé.
- On peut définir le Nombre maximum permis dans le secteur afin de contrôler le nombre de personne à l'intérieur du secteur. Cette fonction peut aussi être utilisée pour la gestion du stationnement pour contrôler le nombre de voitures dans les lieux.
- On peut cocher la boîte Désactiver l'accès lorsque le secteur est plein afin de restreindre l'accès à un secteur lorsqu'il est plein. Si on a déterminé un nombre maximal dans le paramètre précédent, les portes ou les barrières demeureront fermées jusqu'à ce que quelqu'un quitte les lieux. Ce paramètre peut-être utilisé pour la gestion du stationnement.

## Définition des rondes de garde (Passerelles Global, KT-NCC, NCC 8000 seulement)

Les rondes de garde consistent en un nombre de stations ou portes devant être visitées physiquement selon un horaire préétabli. Un certain laps de temps peut être défini entre chaque station; le système sonnera l'alarme si une station n'est pas visitée au temps défini.

**NOTE:** Les rondes de garde ne peuvent qu'être débutées et terminées en exécutant une opération manuelle.

- 1 À partir du menu Définition, cliquez sur le bouton Ronde de garde.
  - Si vous désirez créer une nouvelle ronde de garde, cliquez l'icône Nouveau dans la barre d'outils, puis sélectionnez une passerelle dans la liste déroulante.
  - Sélectionnez la passerelle où vous voulez que se déroule la ronde de garde, puis cliquez sur OK pour fermer la fenêtre.
  - Dans la fenêtre Ronde de garde, entrez un nom pour la nouvelle Ronde de garde et cliquez sur le bouton Enregistrer.
  - Si vous voulez modifier une ronde de garde existante, sélectionnez-la dans la liste déroulante Ronde de garde.
- 2 Sélectionnez un horaire à la liste Horaire de notification en cliquant sur le bouton **Sélectionnez une composante**. Lorsque l'horaire devient valide, le système génère l'événement « Départ prévu d'une ronde de garde » pour rappeler à l'opérateur qu'une ronde de garde doit être effectuée. L'opérateur devra alors commencer physiquement la ronde de garde. Il présentera alors sa carte aux lecteurs faisant partie de sa ronde particulière ou ouvrir/vérifier les portes faisant partie de sa ronde.
- 3 Spécifiez le Délai de pré-alarme. Sur expiration de ce délai, le système génère l'événement « Alarme d'une ronde de garde ».

**NOTE:** Le premier événement en retard sera émis à l'expiration du temps station à station; par exemple, le gardien a 1:00 minute pour atteindre la prochaine station et à la fin de cette minute, le système générera un événement "Retard à une station de ronde de garde". Ensuite, le "délai pré-alarme" sera envoyé. L'événement "Alarme d'une ronde de garde" sera généré à l'expiration du délai de pré-alarme. Le cas échéant, tapez Ajustement de l'heure selon le fuseau horaire de la passerelle. Si, par exemple, le décalage horaire est d'1 heure et 30 minutes, vous taperez 1,5.

- 4 En cochant l'option Arrêter le tour de garde automatiquement à la fin, le gardien n'aura plus à indiquer manuellement la fin de sa ronde de garde à la fin de celle-ci. Sélectionnez une Vue vidéo (si applicable) ainsi qu'un Graphique représentant l'emplacement de la ronde de garde.
- 5 Sélectionnez l'onglet Station pour établir les points d'arrêt de la ronde de garde.
  - **Séquence** — Indique les étapes de la ronde de garde. Celles-ci doivent être définies de manière à faciliter le passage du gardien d'une station à une autre. Par exemple, la séquence devrait être programmée selon l'ordre des stations à visiter.
  - **Délai (hh:mm:ss)** — Spécifie le délai dont disposera le gardien pour se rendre à la prochaine station. Si ce délai expire, le système émettra un événement « Retard à une station de ronde de garde ». Si le gardien n'atteint pas la station dans les limites du prochain délai, le système émettra un événement "Alarme d'une ronde de garde".
  - **Porte ou entrée** — Une station de garde peut être définie comme un

lecteur de carte ou une entrée. Dans la colonne Description, sélectionnez la porte ou l'entrée qui sera utilisée pour la station rapportée. .

- Déverrouiller porte — Au moment de sélectionner une lecteur de porte en guise de station, il est possible de spécifier si le gardien doit ouvrir la porte (déverrouiller) pour compléter la ronde.
- Description—Sélectionnez à la liste la porte ou l'entrée (selon les choix effectués à la colonne Porte ou entrée qui serviront de point d'arrêt (station) pendant la ronde de garde.

## Définition des étages

Le menu de définition des étages est utilisé pour créer ou modifier des étages d'ascenseur. Une fois que les étages sont créés, ils sont regroupés et associés à un horaire qui définira quand l'accès y est permis.

- 1 Au menu Définition, sélectionnez le bouton Étage.
- 2 Dans la liste déroulante Site, sélectionnez la Passerelle / site pour lequel vous souhaitez définir des étages. Cela vous permettra de minimiser la liste des composantes définies dans le système.
- 3 Sélectionnez un étage ou cliquez sur l'icône Nouveau pour créer un nouvel étage.
- 4 Attribuez à l'étage un nom significatif, puis cliquez sur le bouton Fermer. Le système vous demande de sauvegarder les nouveaux changements.

## Définition des relais d'événements (Passerelles Global, KT-NCC et NCC 8000)

Ce menu est utilisé pour associer des relais aux événements du système. Vous pouvez également régler le relais pour qu'il soit déclenché uniquement au cours d'un horaire et qu'il soit activé, désactivé ou temporairement activé. Par exemple, vous pouvez définir un relais qui sera activé quand un système d'alarme est armé. Vous pouvez aussi régler le relais pour éteindre toutes les lumières, etc... Les événements sont générés pour diverses raisons. Ils peuvent être générés pour rapporter des événements du genre :

- accès non autorisé
- intrusion
- composantes défectueuses
- composantes modifiées
- État de la ronde de garde (par exemple lorsqu'un garde n'atteint pas la station suivante), etc.

### Définir les relais d'événement

- 1 Au menu Définition, sélectionnez le bouton Relais d'événement.
- 2 Dans la liste Passerelle, sélectionnez une Passerelle, suivie de l'Événement auquel vous désirez associer un relais. Les composantes système associées à l'événement sélectionné apparaissent dans le panneau de gauche.
- 3 Sélectionnez la composante que vous désirez associer à l'événement puis sélectionnez le Relais à activer lorsque l'événement sélectionné survient.
- 4 Pour le relais sélectionné ou groupe de relais, choisissez le Mode d'activation du relais :
  - Relais activé temporairement — Le relais sera activé de façon temporaire pour le délai défini dans le champ Délai d'activation temporaire du menu de définition du relais. Si ce délai est défini à zéro, le relais s'alignera sur l'événement.

- **Activé** — Le relais sera activé de façon permanente jusqu'à ce que le système lui envoie une autre requête. **Désactivé** — Le relais sera désactivé de façon permanente jusqu'à ce que le système lui envoie une autre requête.
- 5 **Sélectionnez l'Horaire d'activation** : Le relais sera déclenché **SEULEMENT** lorsque l'horaire est valide. Lorsqu'un événement est généré au cours d'un horaire valide, il déclenchera le relais; si l'horaire n'est pas valide, l'événement ne pourra pas déclencher le relais.

**NOTE:** *Lorsqu'un groupe de relais est sélectionné, les relais inclus dans le groupe sont individuellement déclenchés selon le réglage de leur délai d'activation. Par exemple, un relais peut être réglé à un délai de 10 secondes alors qu'un autre sera réglé à un délai de 0 secondes (suivra immédiatement l'émission de l'événement).*

### Imprimer des relais d'événement

Ce menu est utilisé pour imprimer les paramètres pour un événement en particulier.

- 1 À la fenêtre de configuration des relais d'événement, cliquez sur l'icône Imprimer.
- 2 Dans le panneau Événements, sélectionnez l'événement dont vous voulez imprimer les paramètres associés.
- 3 À la liste déroulante Passerelle, sélectionnez la passerelle dont vous voulez imprimer les paramètres.
- 4 Sélectionnez les composantes associées aux événements sélectionnés. Les événements sont habituellement associés avec les composantes du système, telles que les portes, contrôleurs, système d'alarme, poste de travail, etc. Sélectionnez une composante physique de la liste des composantes affichées pour laquelle l'impression est désirée. Par exemple, si vous sélectionnez l'événement "Entrée en alarme", la sélection des composantes affichera toutes les entrées qui sont définies dans votre système. Sélectionnez l'entrée que vous désirez imprimer (vous pouvez sélectionner toutes les composantes en utilisant le bouton "Repère").

### Définition des graphiques

Un graphique correspond à la zone sécurisée du système où des composantes (applications EntraPass, contrôleurs, entrées, relais, etc.) sont localisées sur un site. Les graphiques permettent aux opérateurs d'afficher l'emplacement exact d'une composante installée sur un site, ou l'état des composantes et des périphériques affectés au graphique tels que les portes, les contacts, les détecteurs de mouvement, les contrôleurs, les panneaux attribués au graphique.

Les opérateurs peuvent effectuer directement les opérations à partir d'une composante affichée (par exemple verrouiller/déverrouiller une porte). Les opérateurs peuvent exécuter des tâches avec ou sans confirmation. Vous pouvez créer autant de graphiques que vous le souhaitez. Chaque graphique peut afficher jusqu'à 250 composantes incluant l'utilisation de la vidéo en direct comme toile de fond. Vous pouvez également importer des graphiques ou des cartes d'autres programmes dans les formats (BMP, EMF, WMF, JPEG, GIF, PCX, PNG, TIF ou PCD).

**NOTE:** *EntraPass intègre quatre plans d'étage de démonstration. Vous pouvez les personnaliser selon vos besoins. Pour visualiser ces plans, pointez sur : C:\Program File\Kantech\Server-GE\Generaldata\Demobmp folder.*



## Définir les composantes d'un graphique

- 1 Depuis la fenêtre Définition, sélectionnez l'icône Graphiques.
- 2 Dans la liste déroulante Graphique, sélectionnez le graphique que vous souhaitez modifier ou cliquez sur l'icône Nouveau pour en créer un.
- 3 Attribuez un nom au graphique (ou modifiez le nom existant).

**NOTE:** Lorsque vous sélectionnez un graphique ou que vous créez un nouveau graphique, toutes les composantes affectées à votre graphique s'affichent dans le volet gauche. La partie droite de la fenêtre vous permet de visualiser le graphique sélectionné.

- 4 À partir de la fenêtre de définition Graphique, cliquez sur le bouton Cliquez ici pour créer, éditer ou modifier un graphique pour afficher la fenêtre **Assignment des composantes**.

**NOTE:** Si l'option Vidéo est activée dans votre système, des composantes vidéo sont ajoutées au menu des Graphiques. Ces composantes vidéo sont accessibles à partir de la disposition du graphique. L'icône peut être positionnée sur un graphique et son état peut être récupéré en cliquant sur l'icône vidéo. En plus de l'option standard, l'option d'État suivant sera disponible pour la composante vidéo : serveur Vidéo connecté /déconnecté, Paramètres serveur Vidéo (relatifs à un vendeur spécifique) et État de caméra.

- 5 Cliquez sur Options pour afficher le menu déroulant des options graphiques.
  - Afficher indices indique le nom de la composante (nom et adresse de la composante) lorsque vous pointez le curseur de votre souris sur ce graphique.
  - Transparent placera une icône transparente en haut de l'arrière-plan pour un effet fondu.
  - Encadrer composante dessine un cadre autour de la composante. Couleur du cadre indique la couleur actuelle du cadre et vous permet de la changer.
  - **L'aperçu vidéo en affichage automatique** vous laisse rajouter un aperçu vidéo.
  - Sélectionnez Éditer l'arrière-plan pour éditer l'arrière-plan du graphique sélectionné. À partir de cette fenêtre vous pouvez modifier le cadre et la couleur d'arrière-plan du graphique et ajouter des annotations.
  - Sélectionnez **Ajouter la vidéo comme image de fond** pour avoir une vidéo en direct en guise de fond d'écran.
  - Sélectionnez **Ajouter une page Web comme image de fond** pour avoir une page Web comme fond d'écran. Entrer l'adresse URL du site et appuyez sur la touche **Entrer** du clavier ou cliquez sur **Test**. Le **Nom d'utilisateur** et le **Mot de passe** ne sont pas requis à moins que la page web à laquelle vous

voulez avoir accès l'exige. Cliquez sur **Test** pour voir si la page s'est bien chargée. Ensuite, cliquez sur **Enregistrer**.

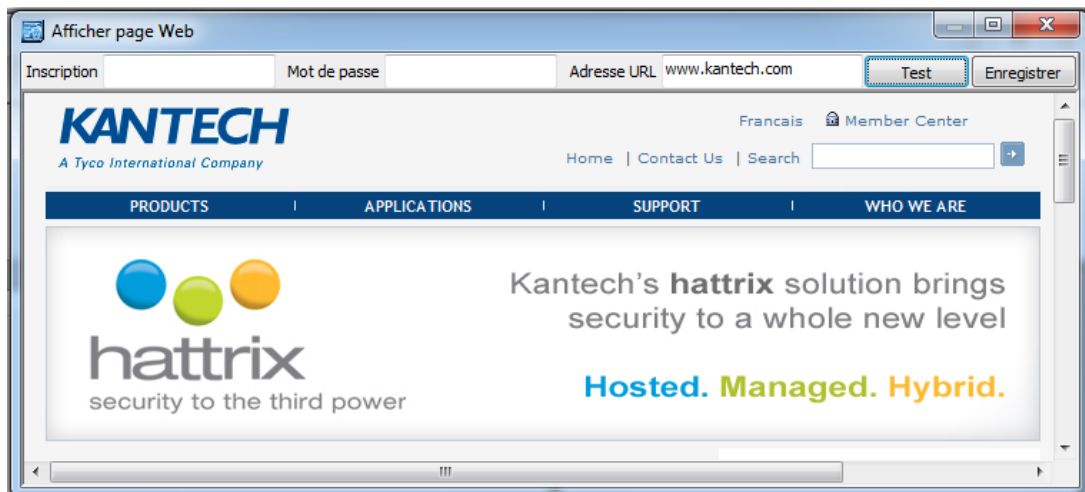

- Sélectionnez Effacer l'arrière-plan pour effacer l'arrière-plan du graphique en conservant seulement les composantes assignées. Vous pouvez utiliser cette option lorsque vous voulez insérer un nouveau graphique et conserver les mêmes composantes.

### Localisation d'une carte

La fonctionnalité de localisation de cartes est également disponible à partir d'un graphique.

- 1 Cliquez à droite sur une composante pour afficher le menu contextuel :

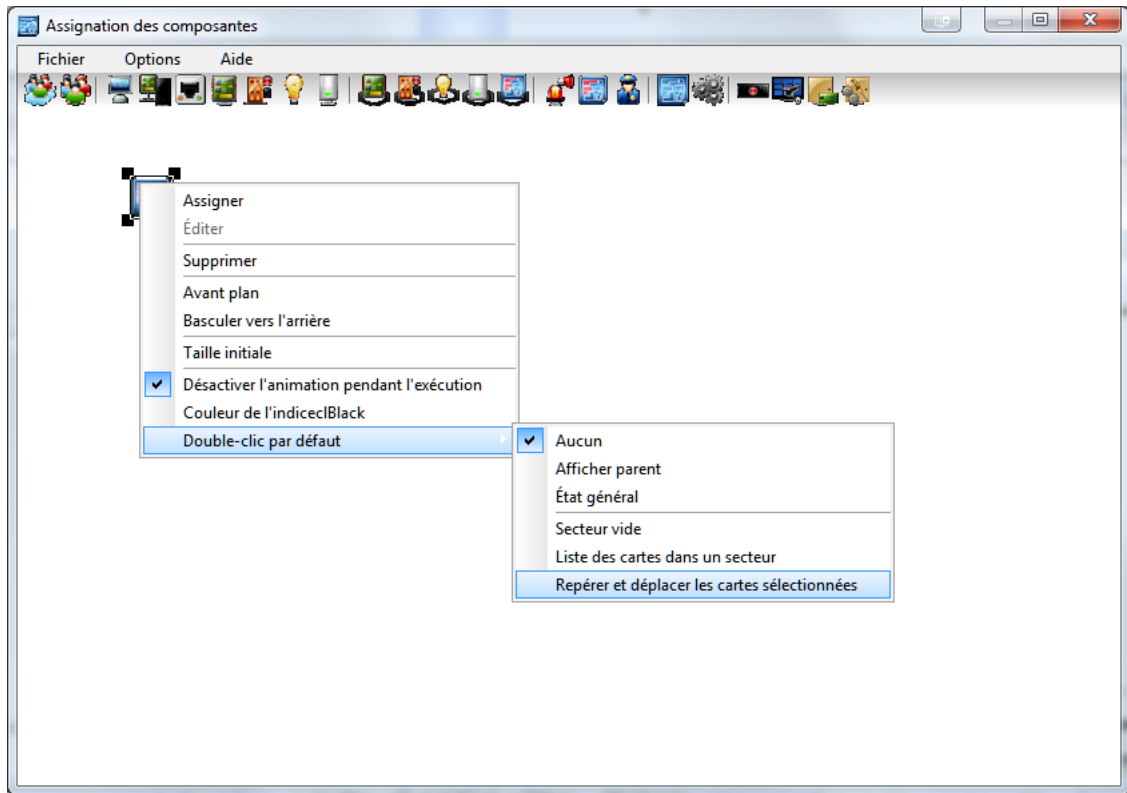

- 2 Sélectionnez **Repérer et déplacer les cartes sélectionnées** pour accéder à la fonctionnalité (référez-vous à la section « Localisation de carte », à la page pour plus d'information).

## Concevoir l'arrière-plan de la fenêtre Graphique

- 1 Faites un double-clic n'importe où sur l'arrière-plan de la fenêtre Assignment des composantes pour faire apparaître la boîte de dialogue **Conception de l'arrière-plan**.
- 2 Utilisez cette fenêtre pour importer un graphique qui a été créé à partir d'une application graphique de votre choix ou créez votre propre arrière-plan à l'aide des outils disponibles à la barre d'outils.
  - Pour importer un graphique existant, cliquez sur l'icône disquette, puis déplacez la disquette en la faisant glisser dans la zone de travail. Une fois que vous avez positionné la composante, levez votre doigt du bouton Souris et la boîte de dialogue Propriétés de l'image apparaîtra à l'écran. Le système affiche la fenêtre **Ouvrir**. Effectuez votre sélection et cliquez sur Ouvrir pour importer votre graphique. Le graphique sera placé dans la zone graphique de la boîte de dialogue.
  - Pour importer une icône personnalisée dans le graphique en image de fond, cliquez sur le bouton **Images personnalisées** dans la barre d'outils. La fenêtre Sélectionnez une image apparaît à l'écran. Choisissez une icône et ensuite cliquez sur **OK** pour fermer la fenêtre et importer l'image dans votre graphique.

- Pour insérer des formes et un texte dans l'image d'arrière-plan, sélectionnez un rectangle, un cercle, une ellipse, etc. dans la barre d'outils, glissez et déplacez le dans votre arrière-plan. Vous pouvez configurer le système pour afficher le dialogue **Propriétés** dès que vous lâchez la forme dans la fenêtre conception. Pour ce faire, sélectionnez Montre les propriétés au moment de l'ajout à partir du menu Options.
- Sélectionnez l'option Charger annotations dans la liste **Menu** pour récupérer les annotations ayant été précédemment enregistrées sur le disque. Lorsque vous ajoutez des formes à un graphique, vous avez le choix de les enregistrer comme des annotations dans un fichier séparé afin de pouvoir y accéder ultérieurement.
- Sélectionnez l'option Enregistrer annotations pour enregistrer les formes dans un fichier séparé de votre graphique afin de les récupérer pour une utilisation ultérieure.
- Cliquez sur Supprimer annotations dans la liste **Menu** pour effacer les annotations du graphique. Si vous enregistrez le graphique avec les formes, celles-ci seront permanentes.
- Utilisez le menu Affichage pour définir le mode d'affichage de votre graphique sur l'écran.

**NOTE:** Les poignées de redimensionnement (ces poignées en forme de carré s'affichent aux quatre coins de l'objet sélectionné) indiquent que l'objet est sélectionné.

### Assigner des composantes systèmes à des icônes graphiques

- 1 Dans la barre d'outils de la fenêtre Assignation des composantes, cliquez et faites glisser la composante sélectionnée sur la position souhaitée. Pour déplacer un objet sur la fenêtre en le faisant glisser, sélectionnez l'objet en question avec votre souris et faites-le glisser tout en maintenant le bouton enfoncé, à l'emplacement désiré du graphique.
- 2 Une fois que vous avez positionné la composante et relâché le bouton de la souris, la boîte de dialogue **Écran d'assignation** apparaîtra à l'écran.
- 3 Sélectionnez la composante système à laquelle vous voulez assigner l'icône à l'écran.
- 4 Cliquez sur OK pour revenir à la fenêtre précédente.

**NOTE:** Si vous n'attribuez pas d'icône à une composante, cette icône ne sera pas enregistrée dans le graphique. Seules les composantes n'ayant pas été sélectionnées dans le graphique seront disponibles à la sélection.

### Imprimer les composantes systèmes et les graphiques

- 1 Dans la liste d'outils **Définition**, cliquez sur le bouton **Graphique** et sélectionnez un graphique dans la liste déroulante.
- 2 Cliquez sur l'icône **Imprimer** de la barre d'outils de la boîte de dialogue **Graphique**.
  - Sélectionnez les graphiques qui seront imprimés en cochant les cases. Vous pouvez aussi utiliser les boutons **Sélectionner tout** et **Effacer tout**.
  - Sélectionnez **Imprimer les champs vides** pour inclure les titres des champs même s'ils sont vides.
  - Sélectionnez **Imprimer les références de composantes** pour imprimer les numéros de référence des composantes.
  - Utilisez le bouton **Polices** pour afficher la boîte de dialogue standard de polices Windows et modifier conséquemment les attributs des polices.

- Cliquez sur le bouton **Aperçu** pour afficher une vue générale de la mise en page d'impression.

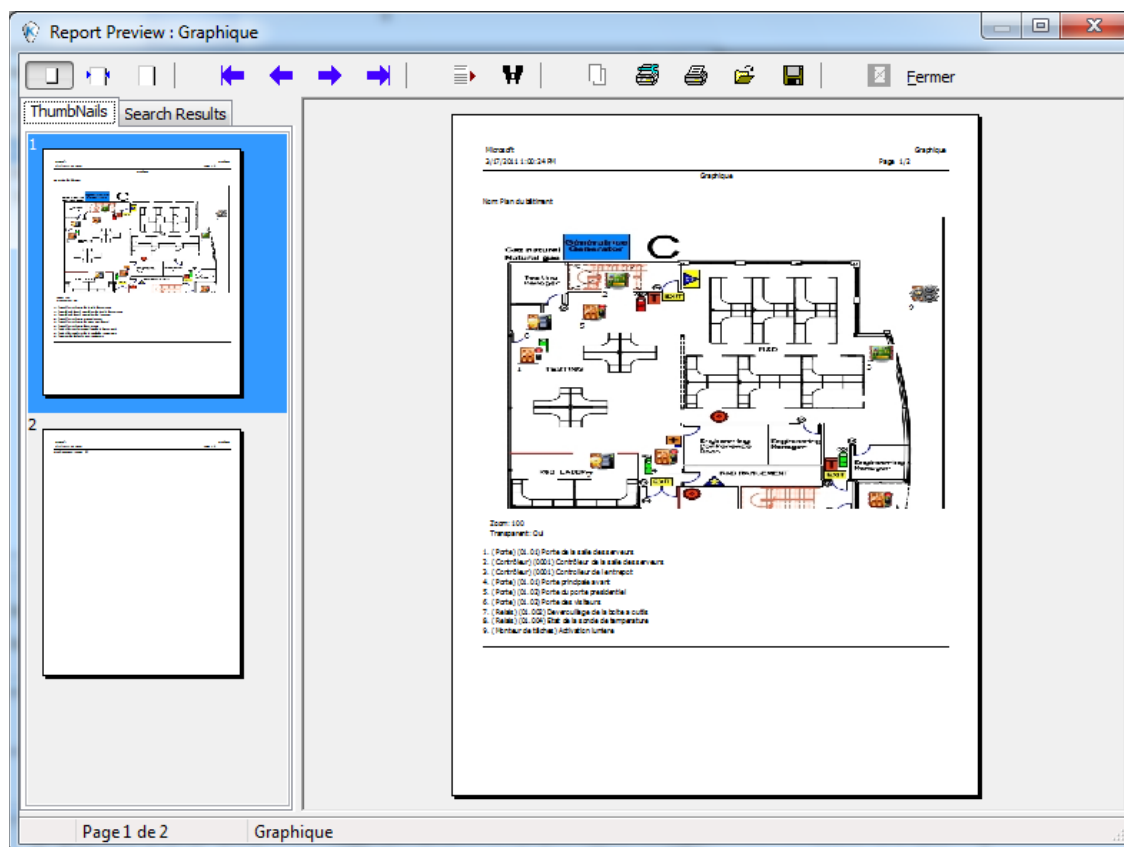

- 3 Cliquez sur **Imprimer** pour envoyer le graphique à l'imprimante.

## Définition des jours fériés

Les jours fériés sont traités différemment des autres jours. Il est recommandé de programmer les jours fériés dès le début de l'année; ceci vous permettra de modifier les jours fériés flottants pour l'année en cours (Pâques, jour de l'action de grâce, etc.). Les jours fériés peuvent être définis comme des jours fériés officiels du système ou spécifiques à un site. Les jours fériés peuvent également être identifiés par un type spécifique (1, 2, 3 et 4). Le même jour peut être défini comme un jour férié sur un site, mais comme un jour normal sur un autre site. Les jours fériés peuvent être définis comme des jours fériés globaux ou par passerelle.

- 1 À la fenêtre Définition, sélectionnez l'icône Jour férié. La fenêtre des jours fériés apparaît.
- 2 Pour créer un nouveau jour férié, sélectionnez l'icône Nouveau.
- 3 Pour créer un jour férié commun (à tous les sites), procédez à la définition des jours fériés. Si vous souhaitez définir un jour férié pour un site / une passerelle spécifique, sélectionnez un site / une passerelle dans la liste déroulante.

- 4 Attribuez un nom significatif au jour férié en question.
- 5 Dans le menu déroulant Date, sélectionnez une date dans le calendrier.
- 6 Cochez l'option Périodique si c'est le cas pour le jour férié que vous souhaitez définir.

**NOTE:** Si les jours fériés ne sont pas périodiques, vous devrez les reprogrammer pour l'année suivante. Vous pouvez programmer des jours fériés à l'avance sur plusieurs années ; mais il est recommandé de revoir ces jours fériés tous les ans.

- 7 Dans la section Type de jour férié, sélectionnez le type que vous souhaitez définir. Ceci vous offre une certaine flexibilité lors de la définition des jours fériés. Par exemple, vous pouvez décider qu'un jour donné sera un jour férié pour un certain groupe de détenteurs de carte, mais un jour de travail normal pour un autre groupe.
- 8 Cliquez sur le **Bouton + liste de jours fériés** pour afficher un calendrier pour les 12 prochains mois, où apparaissent les jours fériés dans une des trois couleurs identifiées dans la légende.

**NOTE:** Cette légende est différente de celle utilisée pour définir les horaires. référez-vous à « Définition des horaires » à la page 153 pour plus d'informations.

## Définition de monteur de tâches

### Configuration minimale

Les icônes **Monteur de tâches** et **Déclencheur d'événement** s'afficheront seulement si la composante SmartLink a été installé dans le poste de travail et enregistrée sur le serveur EntraPass

## Description des boîtes de dialogues Monteur de tâches

- 1 Dans la barre d'outils **Définition**, sélectionnez l'icône **Monteur de tâches**.

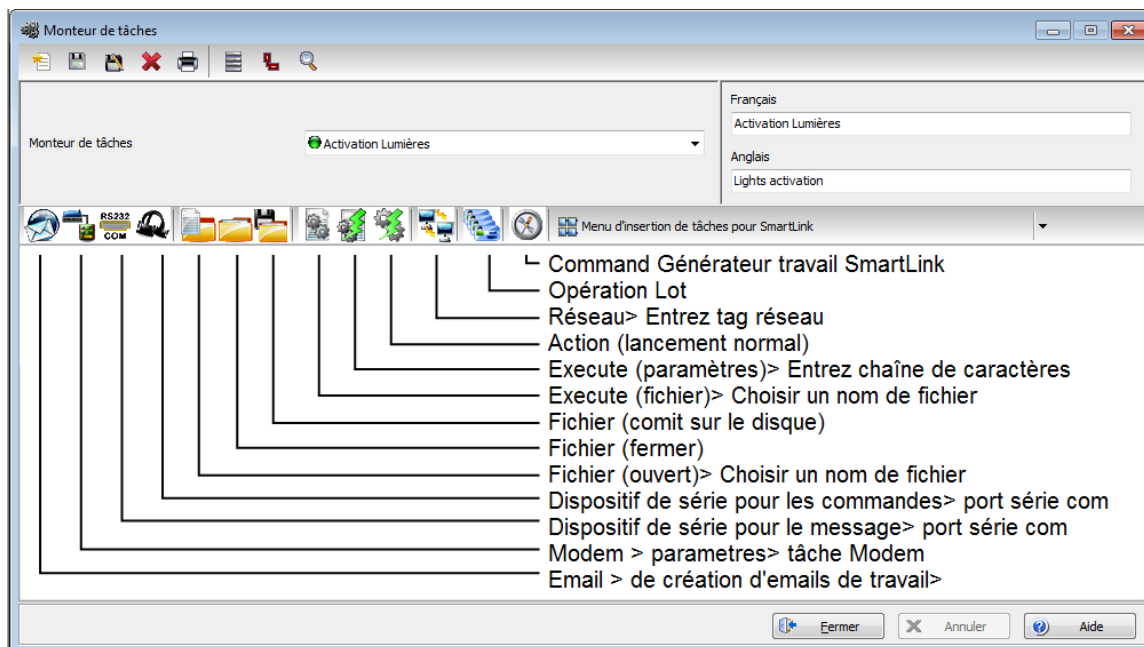

Le menu **Monteur de tâches** vous permet de créer des tâches SmartLink. Quand l'application SmartLink est installée, cela active le menu Insertion de tâches pour le bouton SmartLink. Les opérateurs peuvent envoyer des commandes Tâches prédéfinies à SmartLink.

**NOTE:** Une nouvelle commande a été rajoutée à SmartLink (BATCHMODIFY) qui permet d'effectuer des modifications en lot d'un groupe de cartes. Il est maintenant possible de changer les paramètres pour un groupe de cartes du même type. Seuls les champs de données indiquées dans la commande seront modifiés. Pour plus d'informations sur les tâches de commande, consultez le Manuel de référence SmartLink DN1327.

- 2 Cliquez sur le bouton **Menu d’insertion de tâches pour SmartLink** et une liste s’affichera, ou alors utilisez les **icônes** correspondants aux insertions les plus habituelles.

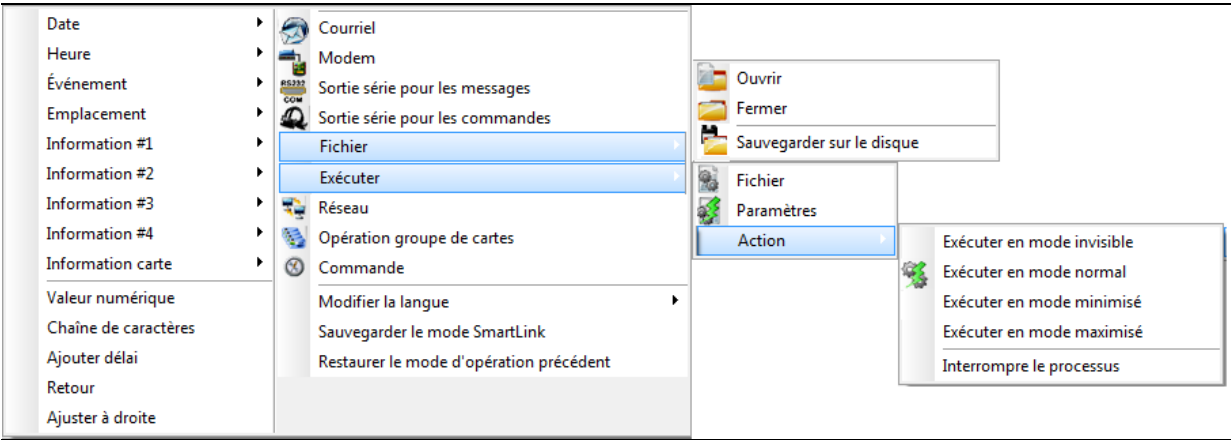

**NOTE:** Au moment de créer des tâches SmartLink, seules les commandes écrites dans la langue primaire seront considérées valides. Pour plus d’informations sur les commandes de tâches, consultez le Manuel de référence SmartLink, DN 1327.

Le tableau suivant décrit les options disponibles dans la liste.

Paramètre	Description
Localisation	Insérez la localisation là où la tâche doit se dérouler. Les options sont : Application EntraPass, Passerelle ou Site.
Informations #1 à 4	Insérez les informations sur l’événement. Les options dans la base de données sont : numéro de l’index, texte de l’index, ID de la composante et texte de la composante.
Informations carte	Insérez les renseignements fournis par la carte dans la tâche. Les options sont : nom du titulaire de la carte, informations #3 à #10 ou commentaire.
Valeur numérique	Insérez un nombre dans la tâche.
Chaîne de caractères	Insérez une chaîne de caractères (texte libre) dans la tâche.
Ajouter un délai	Insérez un délai en 1/10ème de secondes dans la tâche
Retour	Insérez un retour dans la tâche.
Ajuster à droite	Effacera le dernier caractère à droite de la tâche.



Paramètre	Description
Courriel	Pour insérer et envoyer par courriel la tâche qui sera envoyée automatiquement quand un événement se produit.
Modem	Pour insérer un message dans la tâche qui sera envoyée automatiquement quand un événement se produit.
Sortie série pour les messages	Sélectionnez la sortie de communication en série et la vitesse d’envoi du message.
Sortie série pour les commandes	Sélectionnez la sortie de communication en série et la vitesse d’envoi du message.
Fichier	Fichier ouvre la boîte de dialogue Choisir un nom de fichier qui vous permet de localiser un fichier (ou d’en créer un nouveau) où toutes les informations sur l’événement entrées dans la tâche sont consignées quand un événement se produit. Fermer permettra de fermer le fichier. Sauvegarder sur le disque enregistrera le fichier sur le disque. Cette commande ne fermera pas le fichier.
Exécuter	Fichier ouvre la boîte de dialogue Choisir un nom de fichier qui vous permet de localiser le fichier exécutable qui sera utilisé avec la commande de tâche. Paramètres ouvre le dialogue Entrer un chaîne de caractères, ce qui vous permet de taper une chaîne de caractères qui sera rajoutée à la commande de tâches. Action vous permet de définir comment vous voulez lancer la tâche (exécuter en mode invisible, exécuter en mode normal, exécuter en mode minimisé, exécuter en mode maximisé ou interrompre le processus).
Réseau	Insérez un identificateur réseau.
Commande	Entrez un identificateur commande.
Modifier la langue	Vous pouvez modifier la langue de commande et choisir l’anglais ou le français.
Enregistrer le mode SmartLink	À insérer dans la commande SmartLink pour interrompre et placer le mode SmartLink actuel en arrière-plan (par exemple, envoyer un courriel). Cette commande doit toujours être utilisée avec Restaurer le mode d’opération précédent.

Paramètre	Description
Restaurer le mode d'opération précédent	À insérer dans la commande SmartLink pour restaurer le mod'opération précédent. Cette commande doit toujours être utilisée avec Enregistrer le mode SmartLink.

Ajouter un courriel à une tâche

- 1 Une fois sélectionnée une tâche prédéfinie ou créée une nouvelle tâche, cliquez sur l'icône **Boîte aux lettres**. La boîte de dialogue **Courriel Monteur de tâches** s'affichera à l'écran.
- 2 Tapez votre adresse courriel dans le champ **De...**
- 3 Tapez (les) l'adresse(s) courriel du (des) destinataires dans le champ **À...** Les adresses devront être séparées par un point virgule (;).
- 4 Si vous voulez envoyer une copie de ce courriel à d'autres personnes, tapez leurs noms dans le champ **CC...**
- 5 Écrivez **l'Objet**.
- 6 Si vous voulez joindre un fichier au courriel, entrez l'adresse de localisation du fichier dans le champ **Pièce jointe**. Les fichiers devront être séparés par un point virgule (;).
- 7 Écrivez votre message dans la zone texte.

***NOTE:** Des variables peuvent être ajoutées à l'objet et au corps du courriel.*

- 8 Cliquez sur **OK** pour rattacher le courriel à une tâche SmartLink. Le message apparaîtra dans la fenêtre.

Insérer une commande téléavertisseur dans une tâche

Lors de la création d'une tâche par SmartLink, EntraPass vous permet d'insérer une commande qui enverra un message à un système de téléavertisseur.

- 1 Cliquez sur l'icône **Modem**. La boîte de dialogue **Paramètres de tâches pour modem** s'affichera à l'écran.
- 2 Le paramètre **Port de série modem** devrait déjà être configuré.
- 3 Entrez les **Informations d'appel** comme le **Numéro de téléavertisseur**.
- 4 Cochez **Options téléavertisseur** et écrivez le **Message** qui s'affichera sur le téléavertisseur (si le téléavertisseur a l'option affichage) et le **Délai avant l'envoi du message** (secondes) au téléavertisseur. Les valeurs sont comprises entre 00:00 et 09:59 min.

- 5 Cliquez sur **OK**. Le numéro de téléphone et le message apparaîtront dans la fenêtre.

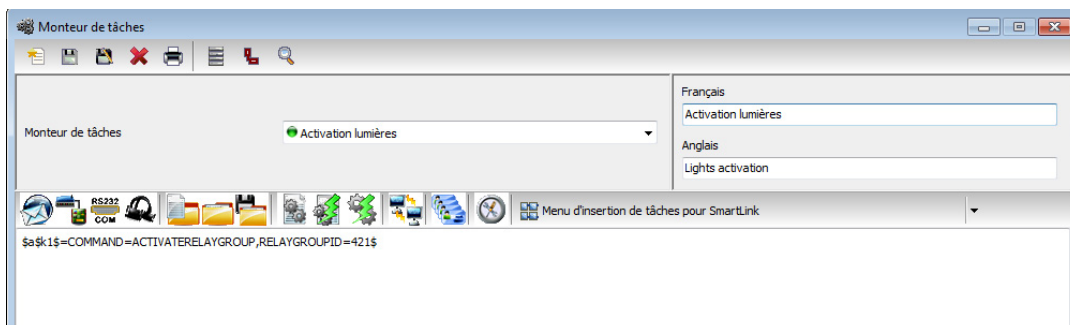

### Insérer une Sortie série pour les messages

- 1 Cliquez sur l'icône **Sortie série pour les messages**. La boîte de dialogue **Sortie de communication en série** s'affichera à l'écran.
- 2 Sélectionnez le **Numéro de port** et la **Vitesse**.
- 3 Cliquez sur **OK**.

### Insérer une Sortie série pour les commandes

- 1 Cliquez sur l'icône **Sortie série pour les commandes**. La boîte de dialogue **Sortie de communication en série** s'affichera à l'écran.
- 2 Sélectionnez le **Numéro de port** et la **Vitesse**.
- 3 Cliquez sur **OK**.

### Insérer un fichier

- 1 Cliquez sur l'icône **Fichier (Ouvrir)**. La boîte de dialogue **Sélectionner un nom de fichier** s'affichera à l'écran.

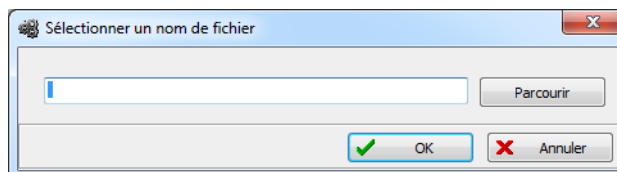

- 2 Entrez le **Nom de fichier** ou cliquez sur Parcourir pour trouver le fichier.
- 3 Cliquez sur **OK**.

### Exécuter un fichier

- 1 Cliquez sur l'icône **Exécuter (Fichier)**. La boîte de dialogue **Sélectionner un nom de fichier** s'affichera à l'écran.
- 2 Entrez le **Nom de fichier** ou cliquez sur Parcourir pour trouver le fichier.

- 3 Cliquez sur **OK**.

### Exécuter des paramètres

- 1 Cliquez sur l'icône **Exécuter (Fichier)**. La boîte de dialogue **Entrer une chaîne de caractères** s'affichera à l'écran.

### Entrer un identificateur réseau

- 1 Cliquez sur l'icône **Réseau**. La boîte de dialogue **Entrer un identificateur réseau** s'affichera à l'écran.
- 2 Entrez l'identificateur. Les valeurs s'étendent de 0 à 999,999.
- 3 Cliquez **OK**.

### Entrer des commandes

- 1 Cliquez sur l'icône **Commandes**. La boîte de dialogue **Monteur de tâche SmartLink** s'affichera à l'écran.
- 2 Sélectionnez un type de composante dans la liste **Type de composantes**.
- 3 Sélectionnez une commande dans la **Liste de commandes**.

**NOTE:** La commande *Basculer* est seulement disponible avec des types composantes spécifiques telles que la *Porte*, l'*Entrée* et le *Relais*.

- 4 Sélectionnez une variable dans la **Liste des Variables**. Il y a trois catégories de variables qui peuvent être liées à un type de composante et à une commande.
  - Valeur du message
  - Déclencheur
  - Informations sur les cartes de 1 à 10

## Exemples de construction de tâches

Les procédures suivantes impliqueront chacune des trois variables qui peuvent être liées à un type de composante ou à une commande.

### Construire une tâche avec la variable Valeur de message

- 1 Dans la barre d'outils **Définition**, sélectionnez l'icône **Monteur de tâches**.
- 2 Cliquez sur **Nouveau** et tapez **Décrémentation du compteur pour l'utilisation de cartes** comme nom de tâche.
- 3 Cliquez sur le bouton **Commandes**.
- 4 Dans la fenêtre **Monteur de tâches SmartLink**, sélectionnez **Carte** dans la liste déroulante **Type de composantes**.
- 5 Sélectionnez **Décrémentation de l'utilisation du compteur** dans la **Liste de commandes**.

- 6 Sélectionnez **Valeur du message** dans la **Liste des variables**. La tâche s'affiche dans le bas le boîte de dialogue. Cliquez sur **OK**.

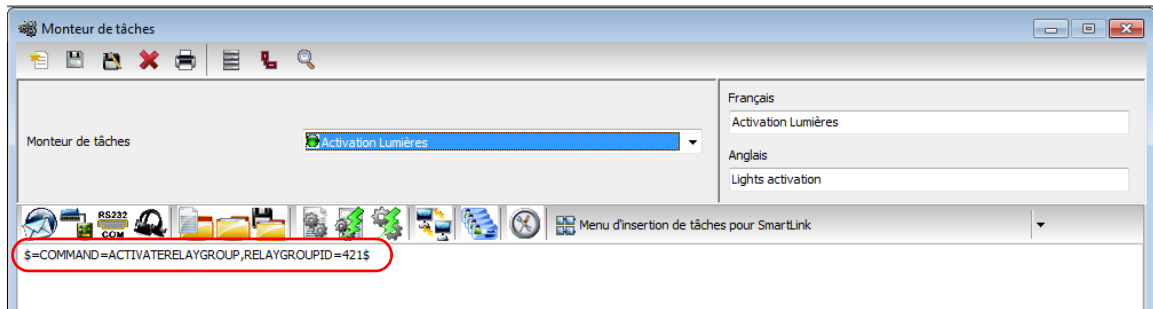

- 7 La tâche SmartLink s'affiche maintenant dans le champ de texte.
- 8 Cliquez sur **Enregistrer** et fermez la boîte de dialogue **Monteur de tâches**.
- 9 Dans la barre d'outils **Définition**, sélectionnez l'icône **Déclencheur d'événement**.
- 10 Cliquez sur **Nouveau** et tapez **Décrémentation de l'utilisation de cartes** comme nom déclencheur d'événement.
- 11 Dans la section **Source du déclencheur**, sélectionnez **Porte** dans la liste **Type de composante**.
- 12 Cliquez sur les **Trois points** pour sélectionner la **composante**.

**NOTE:** Vous pouvez également sélectionner un groupe de composantes ou toutes les composantes en tant que sources de déclenchement.

- 13 Dans la section **Destination du déclencheur**, cliquez sur les **trois points** pour sélectionner **SmartLink**.
- 14 Cliquez sur les **trois points** pour sélectionner **Décrémentation du compteur pour l'utilisation de cartes** comme tâche.
- 15 Dans la **Liste d'événements reliés**, sélectionnez les événements.
- 16 Cliquez sur **Enregistrer** et **Fermer**.

## Construire une tâche avec la variable Valeur de déclenchement

- 1 Dans la barre d'outils **Définition**, sélectionnez l'icône **Monteur de tâches**.
- 2 Cliquez sur **Nouveau** et tapez **Valeur de déclenchement** comme nom de tâche.
- 3 Cliquez sur le bouton **Commandes**.
- 4 Dans la fenêtre **Monteur de tâches SmartLink**, sélectionnez **Relais** dans la liste déroulante **Type de composante**.
- 5 Sélectionnez **Basculer l'activation du relais** dans la **Liste de commandes**.
- 6 Sélectionnez **Déclencheur variable #1** dans la **Liste des variables**. La tâche s'affiche dans le bas le boîte de dialogue. Cliquez sur **OK**.
- 7 La tâche SmartLink s'affiche maintenant dans le champ de texte.
- 8 Cliquez sur **Enregistrer** et fermez la boîte de dialogue **Monteur de tâches**.
- 9 Dans la barre d'outils **Définition**, sélectionnez l'icône **Déclencheur d'événement**.
- 10 Cliquez sur **Nouveau** et tapez **Valeur de déclenchement** comme nom déclencheur d'événement.
- 11 Dans la section **Source du déclencheur**, sélectionnez **Porte** dans la liste **Type de composante**.

12 Cliquez sur les **Trois points** pour sélectionner la **composante**.

**NOTE:** Vous pouvez également sélectionner un groupe de composantes ou toutes les composantes en tant que sources de déclenchement.

13 Cliquez sur les **trois points** pour sélectionner **Toujours valide** comme **Horaire de déclenchement**.

14 Cochez l'option **Utiliser un filtre étendu**.

15 Dans la section **Destination du déclencheur**, cliquez sur les **trois points** pour sélectionner **SmartLink**.

16 Cliquez sur les **trois points** pour sélectionner **Valeur de déclenchement** comme tâche.

17 Cochez l'option **Utiliser une variable de tâche**

18 Dans la **Liste d'événements reliés**, sélectionnez l'événement **Accès permis**.

19 Cliquez sur **Enregistrer**.

20 Cliquez sur l'onglet **Variable**.

21 Sélectionnez **Relais** pour les deux comme type de variable.

22 Cliquez sur l'onglet **Filtre étendu**.

23 Sélectionnez **Carte** comme **Type de filtre**, puis sélectionnez le **filtre composante** et les deux **variables**.

24 Répétez l'étape 23 pour autant de cartes que requis.

25 Cliquez sur **Enregistrer** et **Fermer**.







# Les opérations manuelles

## La barre d’outils Opération

Les options sous la barre d’outils Opération permettent aux opérateurs d’accomplir des opérations manuelles sur diverses composantes du système (passerelle, site, contrôleurs, matériel informatique tiers) comme la réinitialisation ou la surveillance manuelle des périphériques, la désactivation manuelle des lecteurs, etc... Les opérations manuelles permettent d’outrepasser les demandes spéciales des processus ou des horaires, si nécessaire. Lorsqu’une opération manuelle est lancée sur une composante, il est possible d’afficher, en temps réel, l’état des composantes sélectionnées. Vous pouvez aussi éditer quelques-unes des composantes en accédant directement à la composante via la fenêtre Opérations.

## La barre d’outils des fenêtres Opérations

Toutes les fenêtres d’opérations possèdent une série d’icônes dans la barre d’outils. Certaines icônes n’apparaîtront que dans des fenêtres d’opérations spécifiques. Les cinq boutons décrits ci-dessous apparaissent dans toutes les fenêtres d’opérations.

Icônes	Description
	Sélectionner tout est utilisé pour sélectionner tous les éléments ou composantes qui s’affichent dans la liste.
	Enlever tout est utilisé pour désélectionner tous les éléments ou composantes ayant été précédemment sélectionnés dans la liste.
	Activer graphique: affiche l’image se rapportant à la composante sélectionnée (par ex. : la porte) et affichera également les composantes qui lui sont associées (par ex. : le lecteur). Pour obtenir un affichage en temps réel, ce bouton doit être utilisé conjointement avec le bouton Activer animation.
	Activer l’animation: activera automatiquement le bouton Activer graphique, ce qui activera la composante correspondante (à savoir : la porte) et affichera son état en temps réel.
	Aide: ouvrira le menu d’aide contextuelle en ligne du sujet correspondant à la fenêtre active.

**NOTE:** Une instruction s’affiche lorsque vous déplacez votre curseur sur un bouton. Cela vous donne des informations au sujet de l’opération à effectuer.

## Le menu contextuel Opérations

Vous pourrez accéder à un menu contextuel en cliquant à droite dans la liste et dans toute fenêtre d’opération. Les items dans le menu contextuel correspondent aux icônes dans la barre d’outils de la



fenêtre Opérations. Trois options additionnelles se trouvent dans le menu contextuel, lorsque vous y accédez à partir de la passerelle, du site, de l'état de la ronde de garde ou de la fenêtre d'opération de secteur.

- **État général:** Ouvre une fenêtre d'état qui contient les informations courantes correspondant à la composante que vous avez sélectionnée dans la liste. Pour plus de détails, référez-vous à « *La fenêtre États des composantes* » à la page 186.
- **Éditer:** Ouvre la fenêtre correspondant à la composante sélectionnée pour en permettre l'édition.
- **Boîte sélection étendue :** Ouvre la boîte de dialogue Sélection étendue qui vous permet de rechercher une composante spécifique.

## La fenêtre États des composantes





Vous pouvez accéder une fenêtre de messages décrivant les états des composantes passerelles, ronde de garde, état de secteur et messages de sites en cliquant à droite à l'intérieur de la fenêtre correspondante dans l'onglet Opérations et en sélectionnant États dans le menu contextuel.

Paramètre	Description
État de la passerelle	Indique si la passerelle est connectée ou non.
Nombre de boucles/sites	Indique le nombre de boucles/sites pour cette passerelle.
Nombre de cartes	Indique le nombre de cartes traitées par le contrôleur sélectionné.
Nombre de processus	Indique le nombre de processus.
Total mémoire RAM	Indique le nombre total de mémoire RAM.
Mémoire disponible	Indique le nombre total de mémoire disponible sur le disque
Total espace disque RAM	Indique laquantité totale de RAM sur le disque.
Mémoire disponible	Indique la quantité totale d'espace disque libre
Espace disque total de RAM	Indique la quantité totale de RAM
Total espace libre RAM	Indiquelaquantité totale d'espace libre RAM.
Cavalier J3	Indique l'état du cavalier J3. Présent : Cavalier J3 est présent Absent : Cavalier J3 est absent (peut être manquant sur circuit électronique)
Cavalier J2	Indique l'état du cavalier J2. Présent : Cavalier J2 est présent Absent : Cavalier J2 est absent (peut être manquant sur circuit électronique)
Version	Indique le numéro de version du logiciel et du matériel informatique.
Version eBoot	Indique le numéro de version du eBoot.
Heure Locale	Indique l'heure locale du contrôleur.
Dernier démarrage	Date à laquelle le dernier démarrage du système a eu lieu.

**NOTE:** L'information affichée dans la fenêtre d'état correspond à la configuration de votre système et peut être différente selon que vous accédez à partir d'une fenêtre d'opération d'un secteur, d'un site, d'une ronde de garde ou d'une passerelle.

Opérations manuelles sur les passerelles

Des opérations manuelles sur passerelles permettent aux opérateurs de communiquer avec les passerelles afin de rafraîchir des données, opérer différents types d’initialisation ainsi que de forcer des rechargements de micrologiciels en passant par les passerelles.

Icônes	Definition
	Rafraîchir : n’affectera pas la base de données. Cette commande disponible seulement avec le KT-NCC envoie de nouvelles informations à une passerelle pour actualiser ses composantes physiques (relais, entrées, portes et sorties).
	Initialisation : effacera la base de données de la passerelle et la rechargera avec des nouvelles données. Une initialisation doit toujours être fait avec précaution. Avant d’initialiser la passerelle, nous vous conseillons de contacter le Service du support technique de Kantech. Pour plus d’information, référez-vous à “Assistance technique” à la page 8,
	Recharger : supprimera le contenu de la base de données de la passerelle, ré-initialisera la passerelle et rechargera les données de la base de données.
	Transmission : Enverra un signal manuellement à la composante sélectionnée.
	Rechargement forcé du micrologiciel : Forcera un rechargement du micrologiciel sélectionné (KT-NCC).

**NOTE:** Une instruction s’affiche lorsque vous déplacez votre curseur sur un bouton. Cela vous donne des informations au sujet de l’opération à effectuer.

Sélectionner une passerelle

- 1 À partir de la fenêtre principale du poste de travail EntraPass, sélectionnez l’onglet Opérations et cliquez sur le bouton Passerelle pour ouvrir la boîte de dialogue Passerelle là où seront répertoriées toutes les passerelles connectées à votre système.

**NOTE:** référez-vous à « Les sites et les passerelles » à la page 410 pour une définition des icônes dans la fenêtre Passerelle.

Actualiser les composantes physiques

- 1 Sélectionnez la passerelle pour laquelle vous voulez actualiser les composantes physiques.
- 2 Cliquez sur le bouton Rafraîchir. Cette commande enverra de nouvelles informations à la passerelle pour mettre à jour ses composantes physiques (relais, entrées, portes et sorties).

## Effectuer une réinitialisation complète

**NOTE:** Les commandes de réinitialisation doivent être exécutées avec prudence. Avant de procéder avec une opération de réinitialisation d'un contrôleur, nous vous recommandons de contacter notre service d'assistance technique. Pour plus d'informations, référez-vous à « Assistance technique » à la page 6.

- 1 Sélectionnez la passerelle pour laquelle vous voulez exécuter une réinitialisation complète.
- 2 Cliquez sur le bouton Réinitialiser. Cette commande effacera la base de données de la passerelle existante et la rechargera avec des informations nouvelles.

## Recharger les données d'une passerelle

EntraPass permet aux opérateurs de recharger des données en vue de rafraîchir les paramètres du système avec de nouvelles informations provenant de la base de données. Quand devriez-vous recharger les données d'une passerelle ?

- Après des changements majeurs dans la base de données du système tels que l'ajout de nouvelles cartes, de nouveaux périphériques, ou bien la modification de la définition des composantes, ou de nouveaux horaires ;
- Lorsqu'un ou plusieurs contrôleurs fonctionnent mal (lorsqu'ils ne reçoivent pas de données, par exemple).

Après une opération de rechargement, la passerelle réorganise les données reçues et communique les nouvelles données à tous les sites et contrôleurs.

**NOTE:** La communication avec les contrôleurs sera interrompue au cours d'une opération de rechargement.

- 1 Sélectionnez la passerelle pour laquelle vous voulez recharger les données.
- 2 Cliquez sur le bouton Recharger données. Les données de la passerelle seront mises à jour.

## Effectuer une transmission

- 1 Sélectionnez la passerelle à laquelle vous voulez envoyer une transmission manuelle.
- 2 Cliquez sur le bouton Transmission. Cette commande enverra une transmission manuelle à la passerelle.

## Effectuer un rechargement forcé du micrologiciel

- 1 Sélectionnez le KT-NCC pour lequel vous voulez forcer le rechargement du micrologiciel.
- 2 Cliquez sur le bouton Rechargement forcé du micrologiciel. Cette commande forcera le rechargement du micrologiciel du KT-NCC.

**NOTE:** Le bouton demeurera inactif si vous sélectionnez par erreur une composante du système autre qu'un KT-NCC.

## Opérations manuelles sur sites

La fonction Opérations manuelles effectuées sur les sites est utilisée pour regrouper des contrôleurs non assignés. Par exemple, lorsqu'un contrôleur a été ajouté au système sans numéro de série, vous pouvez

utiliser cette commande pour obtenir le numéro de série du contrôleur. Cette fonction est compatible avec les passerelles multi-site et Global seulement.

Icônes	Description
	Connecter le site distant : Cliquez sur ce bouton pour établir une connexion avec un site distant à l'aide d'une connexion à composition pré-configurée.
	Déconnecter le site distant : Cliquez sur ce bouton pour fermer la connexion entre la passerelle et le site distant.
	Forcer la déconnexion du site distant: Cliquez ce bouton pour fermer immédiatement la connexion entre la passerelle et le site distant, même si le système à distance est en train de réinitialiser. Cette option est disponible seulement pour une passerelle Corporative.
	Désactiver le temps restant : Cliquez sur ce bouton pour demeurer connecté jusqu'au prochain clic sur ce bouton. Cette action désactive le réglage de temps de connexion pré-établi. Cette action outrepassse toute période d'inactivité.
	Mise à jour du site distant : Sélectionnez un site puis cliquez sur ce bouton pour établir la connexion puis mettre les paramètres à jour.
	Mise à jour de tous les sites distants : Cliquez sur ce bouton pour établir une connexion avec tous les sites pour fins de mise à jour en commençant par le premier site de la liste.
	Supprimer le site de la liste de connexion et de file d'attente : Sélectionnez un site puis cliquez sur ce bouton pour suspendre la connexion après que tous les sites aient été sélectionnés pour mise à jour.
	Rechargement du micrologiciel IP Link : Sélectionnez le module IP Link puis cliquez ce bouton pour recharger son micrologiciel.  <b>Remarque:</b> Pour des raisons de sécurité, l'Administrateur du système peut avoir désactivé cette icône.
	Dispositif de transmission IP Link : Sélectionnez le module IP Link de Kantech ou l'IP sécurisé KT-400 puis cliquez ce bouton pour lui envoyer un signal.

**NOTE:** Une instruction s'affiche lorsque vous déplacez votre curseur sur un bouton. Cela vous donne des informations au sujet de l'opération à effectuer.

## Effectuer des opérations manuelles sur un site

- 1 À partir de la fenêtre Opération, cliquez sur l'icône Site pour ouvrir la fenêtre des opérations manuelles sur un site, puis sélectionnez la passerelle à laquelle le site est relié.
- 2 Pour recueillir l'identification d'un contrôleur non assigné, cliquez sur l'icône Contrôleur. Un message est envoyé à un contrôleur non assigné, en lui demandant de s'identifier. Lorsque le contrôleur reçoit l'appel provenant du site, il envoie un message d'accusé réception dans le bureau des messages (Bureaux > Bureau des messages).
- 3 Vous pouvez sélectionner le bureau des messages pour afficher le numéro de série du contrôleur.

**NOTE:** La colonne % affiche la performance de communication du site sélectionné. Si le pourcentage est trop bas (par exemple, moins de 75%), cela pourrait indiquer que le site ne communique pas convenablement. Des problèmes de communication peuvent être engendrés par des causes telles l'interférence, les dommages aux câbles, etc.

## Messages de l'état des communications disponibles dans la liste

Les messages dans la zone de liste de la boîte de dialogue indiquent l'état de communication du site/boucle. Dans les exemples suivants, vous verrez des messages d'état de communication pour les passerelles KT-NCC, Global et Corporate.

Passerelles KT-NCC et Global

Message	Description
Communication avec site/boucle OK	Tous les contrôleurs sur le site communiquent avec la passerelle.
Problème de communication avec site/boucle	Au moins un contrôleur sur le site ne communique pas avec la passerelle.
Panne de communication avec le site	Aucun des contrôleurs sur le site ne peut communiquer avec la passerelle.
Impossible d’obtenir la communication avec un site	La passerelle ne peut pas ouvrir le port de communication.







Passerelles multi-site

Message	Description
Communication avec site OK	Tous les contrôleurs de site communiquent avec la passerelle.
Problème de communication avec site	Au moins un des contrôleurs sur le site ne communique pas avec la passerelle.
Panne de communication avec le site	Aucune communication entre les contrôleurs de site et la passerelle.
Impossible d’obtenir la communication avec un site	La passerelle ne peut pas ouvrir le port de communication.

Opérations manuelles sur contrôleurs

La boîte de dialogue est utilisée pour redémarrer ou recharger un contrôleur : rafraîchir, Réinitialiser, recharger et faire la mise à jour du micrologiciel d’un contrôleur.

Icônes	Definition
	Rafraîchir: n’affectera pas la base de données du contrôleur. Cette commande envoie de nouvelles informations à un contrôleur pour actualiser ses composantes physiques (relais, entrées, portes et sorties).

Icônes	Definition
	Réinitialiser: supprimera la base de données du contrôleur existante et la rechargera avec les nouvelles informations Les commandes de réinitialisation doivent être exécutées avec précaution. Avant d'effectuer une opération de réinitialisation d'un contrôleur, nous vous recommandons de contacter le support technique de Kantech. Pour plus d'informations, référez-vous à « Assistance technique » à la page 6.
	Recharger: recharge la base de données du contrôleur ; si, par exemple, la base de données d'un contrôleur n'a pas été rechargée correctement à cause d'une opération irrégulière.
	Recharger le micrologiciel d'un contrôleur: rechargera le micrologiciel (firmware) du contrôleur (KT-100, KT-300 et KT-NCC).
	Déverrouiller le clavier du lecteur: déverrouillera le clavier du lecteur pour les contrôleurs (KT-100 et KT-300).
	Réinitialiser l'alimentation: réinitialise l'alimentation sur le lecteur du contrôleur. Cette opération peut seulement être effectuée sur le KT-300.
	Oublier: réinitialise les compteurs des Cartes entrées/Cartes sorties ou les compteurs de la zone locale du contrôleur,
	Liste de cartes synchronisation: affiche le nombre de cartes par zone locale, obtient la liste de cartes dans les contrôleurs d'une zone locale, déplace les cartes (quand vous avez un système KT-400) et vous permet d'obtenir la position d'une carte. Cette fonctionnalité n'est utilisée que pour la passerelle multi-site.

**NOTE:** Une instruction s'affiche lorsque vous déplacez votre curseur sur un bouton. Cela vous donne des informations au sujet de l'opération à effectuer.

Sélectionner un contrôleur

- 1 À partir de la fenêtre Opérations, sélectionnez l'icône Contrôleur pour ouvrir la fenêtre du Contrôleur à partir de laquelle vous pourrez réinitialiser le contrôleur.
- 2 À partir du volet Passerelle/Site, sélectionnez une passerelle ou un site. La liste des contrôleurs connectés à cette passerelle ou ce site seront listés dans le volet en haut, à droite.
  - Dans la liste **Contrôleur**, vous devez sélectionner le contrôleur approprié pour effectuer les opérations. Si les contrôleurs ont été regroupés, ils seront listés sous le nom du groupe de contrôleurs dans le volet en bas, à droite.

**NOTE:** Si le système ne comporte qu'un seul site ou passerelle, le contrôleur ou la liste des passerelles n'apparaîtra pas dans la fenêtre Contrôleur.



### Pour exécuter le rafraîchissement d'un contrôleur

Un rafraîchissement actualisera les données du contrôleur.

- 1 Dans la boîte de dialogue Contrôleur, sélectionnez le contrôleur ou le Groupe de contrôleurs désiré.
- 2 Cliquez sur l'icône Rafraîchir dans la barre d'outils. Cette commande enverra des nouvelles informations au contrôleur pour actualiser ses composantes physiques (relais, entrées, portes et sorties, etc.)

### Pour exécuter la réinitialisation d'un contrôleur

Une réinitialisation supprimera la base de données existante du contrôleur et le rechargera avec des nouvelles informations dans la base de données du contrôleur.

**NOTE:** Les commandes de réinitialisation doivent être exécutées avec précaution. Avant d'effectuer une opération de réinitialisation d'un contrôleur, nous vous recommandons de contacter le support technique de Kantech. Pour plus d'informations, référez-vous à « Assistance technique » à la page 6.

- 1 Dans la boîte de dialogue Contrôleur, sélectionnez le contrôleur ou le Groupe de contrôleurs désiré.
- 2 Cliquez sur l'icône Réinitialiser dans la barre d'outils. Cette commande enverra des nouvelles informations au contrôleur pour actualiser ses composantes physiques (relais, entrées, portes et sorties, etc.)

### Pour recharger manuellement un contrôleur

EntraPass vous permet de recharger une base de données du micrologiciel d'un contrôleur lorsque, par exemple, la base de données d'un contrôleur n'a pas été rechargée correctement à cause d'une opération irrégulière.

- 1 Dans la boîte de dialogue Contrôleur, sélectionnez le contrôleur ou le Groupe de contrôleurs désirés.
- 2 Cliquez sur l'icône Recharger dans la barre d'outils. La base de données du contrôleur sera rechargée.

### Pour recharger manuellement le micrologiciel d'un contrôleur

EntraPass vous permet de recharger la base de données du micrologiciel d'un contrôleur KT-NCC, KT-300 et KT-100. Vous exécuterez le rechargement du micrologiciel après la mise à niveau d'un système ou d'un micrologiciel.

- 1 Dans la boîte de dialogue Contrôleur, sélectionnez le contrôleur ou le Groupe de contrôleurs désiré.
- 2 Cliquez sur l'icône Recharger le micrologiciel d'un contrôleur dans la barre d'outils.

### Pour déverrouiller manuellement le clavier d'un lecteur

- 1 EntraPass vous permet de déverrouiller manuellement un clavier de lecteur de carte à partir d'un poste de travail, pour un contrôleur KT-100 et KT-300. Dans la boîte de dialogue Contrôleur, sélectionnez le contrôleur ou le Groupe de contrôleurs désiré.
- 2 Cliquez sur l'icône **Déverrouiller le clavier du lecteur** dans la barre d'outils.

### Pour rétablir manuellement l'alimentation sur le lecteur

EntraPass Global Edition vous permet de rétablir l'alimentation sur le lecteur d'un contrôleur KT-300.

- 1 Dans la boîte de dialogue Contrôleur, sélectionnez le contrôleur ou le Groupe de contrôleurs désiré.
- 2 Cliquez sur l'icône Rétablir l'alimentation sur le lecteur dans la barre d'outils.

### Réinitialiser les compteurs de cartes intérieures et extérieures ou les zones locales de contrôleur

Cette option permet de réinitialiser les compteurs de cartes intérieures et extérieures.

- 1 Dans la boîte de dialogue, sélectionnez le contrôleur ou le groupe de contrôleurs désiré.
- 2 Cliquez sur l'icône **Oublier** dans la barre d'outils. Les détenteurs de carte ne seront pas considérés comme étant dedans ou dehors jusqu'à la prochaine utilisation de leur carte à un lecteur d'entrée ou de sortie.

### Pour calculer le nombre de cartes intérieures et extérieures

Si vous avez un ou plusieurs contrôleurs configurés avec un contrôleur entrée/sortie, cette fonction vous permet de visualiser une liste de cartes qui sont considérées à l'intérieur (Cartes intérieures) ou à l'extérieur (Cartes extérieures) d'une zone. Pour ce faire, l'option antiretour (Réinitialiser ou Rafraîchir) doit être activée sur le lecteur et la porte doit être définie comme porte d'entrée ou de sortie

- 1 Dans la boîte de dialogue Contrôleur, dans la section Passerelle/Site, sélectionnez l'IP KT-400. Ensuite dans la section Contrôleur, s'affiche la liste des contrôleurs appropriés par rapport à la sélection.
- 2 Sélectionnez le contrôleur ou le groupe de contrôleurs désiré.
- 3 Cliquez sur l'icône **Obtenir la liste des cartes** dans la barre d'outils. Le système affichera le nombre de cartes entrées ou sorties pour le contrôleur ou le groupe de contrôleurs sélectionnés.

**NOTE:** Cette opération s'effectue sur un contrôleur à la fois et peut s'avérer très longue. L'option n'est disponible que pour une passerelle multi-site.

- 4 Cliquez droit sur le nombre de zones locales approprié et cliquez ensuite sur **Trouver position de carte**. Dans la boîte de dialogue **Obtenir la liste des cartes**, cliquez sur **Commence par**, **Commence avec** ou **Contient** pour filtrer les critères de recherche.
- 5 Dans la liste, sélectionnez la position de carte voulue et ensuite cliquez sur **Obtenir position**.

### Pour réinitialiser les compteurs de cartes intérieures et extérieures









Cette option permet de remettre à zéro le compteur de cartes intérieures et de cartes extérieures.

- 1 Dans la boîte de dialogue Contrôleur, sélectionnez le contrôleur ou le Groupe de contrôleurs désiré.
- 2 Cliquez sur l'icône Oublier dans la barre d'outils. Les détenteurs de cartes ne seront pas considérés comme à l'intérieur ou à l'extérieur tant qu'ils n'auront pas utilisé leur carte à un lecteur d'entrée ou de sortie.

## Opérations manuelles sur les portes

Cette boîte de dialogue permet à un opérateur autorisé de modifier manuellement l'état d'une porte ou d'un groupe de portes. Les opérateurs peuvent manuellement verrouiller ou déverrouiller une porte,

verrouiller ou déverrouiller temporairement une porte ou un groupe de porte, ou activer et désactiver un lecteur sur une porte sélectionnée.

Icônes	Définition
	Verrouiller une porte ou un groupe de portes : Verrouillera manuellement la porte ou le groupe de portes sélectionné.
	Déverrouiller une porte ou un groupe de portes : La porte ou le groupe de portes sélectionné sera déverrouillé manuellement et restera déverrouillé jusqu'au prochain changement valide de l'horaire de déverrouillage ou jusqu'à ce qu'un opérateur verrouille manuellement la porte ou le groupe de portes.
	Déverrouiller une porte ou un groupe de portes temporairement : Déverrouille temporairement une porte ou un groupe de portes pour un délai prééglé. Une fois le délai expiré, la porte ou le groupe de portes se verrouillent de nouveau automatiquement.
	Retour à l'horaire : réapplique l'horaire de déverrouillage sur la porte ou le groupe de portes.
	Activer les lecteurs de portes : Activera un lecteur précédemment désactivé.
	Désactiver les lecteurs de portes : Désactivera un lecteur et les détenteurs de carte ne pourront pas accéder à cette porte, même si des droits d'accès leur ont été accordés.
	Armer porte (passerelle multi-site avec le KT-400 seulement): effectue une requête pour armer le panneau d'alarme.
	Désarmer porte (passerelle multi-site avec le KT-400 seulement): effectue une requête pour désarmer le panneau d'alarme.

**NOTE:** Une instruction s'affiche lorsque vous déplacez votre curseur sur un bouton. Cela vous donne des informations au sujet de l'opération à effectuer.

Vous pourriez effectuer l'une de ces opérations pour plusieurs raisons; par exemple si vous avez besoin de « désactiver un lecteur » pendant une courte période de temps afin de refuser l'accès à la porte, etc. Cette opération permet à un opérateur de verrouiller une porte ayant été précédemment déverrouillée par un opérateur ou un horaire. Lorsqu'une porte est verrouillée manuellement via le menu Opérations, elle restera verrouillée jusqu'à :

- La présentation d'une carte valide (qui la reverrouillera après l'accès), ou
- Le prochain changement valide après l'horaire de déverrouillage automatique (pour une porte définie par un horaire de déverrouillage), ou
- Le déverrouillage manuel de la porte par un opérateur

## Sélectionner une porte ou un groupe de portes

- 1 À partir de la fenêtre Opérations, sélectionnez l'icône Porte. La fenêtre Porte s'affichera.
- 2 Cliquez l'icône Activer animation afin d'afficher l'état des portes en temps réel.
  - Le volet situé à gauche contient la liste de toutes les Passerelles / Sites. On peut sélectionner Tous ou sélectionner un site / une passerelle.
  - La liste des portes connectées à cette passerelle ou à ce site sera affichées ans le volet en haut, à droite. Si on sélectionne Tous dans le volet de gauche, toutes les portes du système seront listées à droite. On peut sélectionner une ou plusieurs portes.

**NOTE:** Si le système ne comporte qu'un seul site ou passerelle, seule la liste des portes apparaîtra à la fenêtre Porte.

- Les Groupes de portes associés à la Passerelle / Site sélectionnés dans le volet à gauche sont affichés dans le volet de droite au bas du dialogue. Si on sélectionne Tous dans le volet de gauche, tous les groupes de portes du système seront affichés dans le volet en bas à droite. On peut sélectionner un, plusieurs ou tous les groupes.

## Pour verrouiller une porte manuellement

- 1 Dans la boîte de dialogue Porte, sélectionnez la ou les portes ou groupes de portes désirés.
- 2 Cliquez sur l'icône Verrouiller porte situé dans la barre d'outils.

## Pour déverrouiller une porte manuellement

- 1 Dans la boîte de dialogue Porte, sélectionnez la (les) porte(s) ou groupe(s) de porte désiré(s).
- 2 Cliquez sur l'icône Déverrouiller porte situé dans la barre d'outils. La porte sélectionnée sera déverrouillée manuellement. Le système demandera confirmation à l'opérateur. Si une porte a été définie avec un horaire de déverrouillage automatique, elle restera déverrouillée jusqu'au :
  - Prochain changement valide de l'horaire de déverrouillage, ou
  - Verrouillage manuel de la porte.

## Pour déverrouiller une porte temporairement

EntraPass vous permet de déverrouiller temporairement une porte pour un délai préétabli. Une fois le délai expiré, la porte se verrouille de nouveau automatiquement. Vous pouvez utiliser cette option dans les cas où vous avez besoin d'autoriser un accès sans carte.

**NOTE:** La durée maximale de déverrouillage : 4:15 (255 secondes).

- 1 Cliquez sur l'icône Déverrouillage temporaire porte. La boîte Changer le délai sur action apparaîtra.
- 2 Entrez le Nouveau délai (mm:ss) et cliquez sur OK. La porte sélectionnée sera déverrouillée temporairement par un opérateur.

**NOTE:** Si un contact de porte est installé, la porte se reverrouillera dès que le système constatera une transition « Porte ouverte-porte fermée ». Il n'existe aucune « animation » pour ce type d'opération.

**Pour réinitialiser un horaire de porte**

EntraPass vous permet de réinitialiser un horaire de porte après qu’une opération manuelle ait été exécutée sur une composante.

- 1 Dans la boîte de dialogue Porte, sélectionnez la ou les portes ou groupes de portes désirées.
- 2 Cliquez sur le bouton Retour à l’horaire. Cette option réinitialisera l’horaire pour les composantes sélectionnées.

**Pour activer un lecteur**

- 1 Dans la boîte de dialogue Porte, sélectionnez la ou les porte(s) ou groupe(s) de portes désirées.
- 2 Cliquez sur le bouton Activer lecteur. Cette option active un lecteur précédemment désactivé.

**Pour désactiver un lecteur**



- 1 Dans la boîte de dialogue Porte, sélectionnez la ou les porte(s) ou groupe(s) de portes désirées.
- 2 Cliquez sur le bouton Désactiver lecteur. Cette option désactive un lecteur précédemment activé. La désactivation d’un lecteur interdit aux détenteurs de carte l’accès à la porte, même si des droits d’accès leur ont été accordés.







**Opérations manuelles sur porte d’ascenseur**

Ce menu vous permet de modifier manuellement l’état d’une porte d’ascenseur ou d’un groupe de portes d’ascenseur. La fenêtre affichera aussi en temps réel l’état de la (des) porte(s) d’ascenseur.

**Comment l’accès aux ascenseurs est-il autorisé?**

- Le détenteur de carte appuie sur le bouton Haut ou Bas pour ouvrir la porte d’ascenseur
- Le détenteur de carte présente sa carte au lecteur (installé à l’intérieur de la cabine)
- Le système vérifie la validité de l’horaire qui a été assigné à la porte. Si l’horaire est valide, le système vérifie ensuite le groupe d’étages associé à la porte
- Le système vérifie la validité de l’horaire d’accès à chacun des étages compris dans le groupe d’étages (dans le menu Groupe d’étages) et vérifie si l’horaire associé à chaque étage du groupe est valide ou non.
- L’utilisateur pourra seulement sélectionner les étages dont l’horaire est valide (le panneau d’ascenseur activera les boutons correspondant aux étages).

Icônes	Définition
	Verrouiller étages d’ascenseur : verrouillera manuellement l’étage d’ascenseur ou le groupe d’étages d’ascenseurs sélectionné.
	Déverrouiller étages d’ascenseur : L’étage d’ascenseur ou le groupe d’étages d’ascenseurs sélectionné sera déverrouillé manuellement et restera déverrouillé jusqu’à un prochain changement valide de l’horaire de déverrouillage ou jusqu’à ce qu’un opérateur verrouille manuellement l’étage d’ascenseur ou le groupe d’étages d’ascenseurs.

Icônes	Définition
	Déverrouiller étage temporairement : Déverrouille temporairement un étage d'ascenseur ou un groupe d'étages d'ascenseur pour un délai prédéfini. Une fois le délai expiré, l'étage d'ascenseur ou le groupe d'étages d'ascenseurs se verrouille de nouveau automatiquement.
	Porte de retour à l'horaire : réapplique l'horaire de déverrouillage sur la porte ou le groupe de portes.
	Activer lecteur : activera un lecteur de carte précédemment désactivé.
	Désactiver lecteur : désactivera un lecteur de carte et les détenteurs de carte ne pourront pas accéder à l'étage d'ascenseur, même s'ils détiennent des droits d'accès.
	Activer les étages : activera un étage d'ascenseur ou un groupe d'étages d'ascenseurs qui aura été précédemment désactivé.
	Désactiver les étages : désactivera un étage d'ascenseur ou un groupe d'étages d'ascenseurs et les détenteurs de carte n'auront pas accès à cet étage d'ascenseur ou groupe d'étages d'ascenseurs, même s'ils ont des droits d'accès.

**NOTE:** Une instruction s'affiche lorsque vous déplacez votre curseur sur un bouton. Cela vous donne des informations au sujet de l'opération à effectuer.

Sélectionner une porte d'ascenseur

- 1 À partir du menu Opérations, sélectionner l'icône Porte d'ascenseur.
- 2 Cliquez l'icône Activer animation afin d'afficher l'état des portes d'ascenseur en temps réel.
  - Le volet situé à gauche contient la liste de toutes les Passerelles / Sites. On peut sélectionner Tous ou sélectionner un site / une passerelle.
  - La liste des portes d'ascenseur connectées à cette passerelle ou ce site s'affichera dans le volet en haut, à droite. Si vous sélectionnez Tous dans le volet de gauche, toutes les portes d'ascenseur du système seront listées à droite. Vous pouvez sélectionner une ou plusieurs portes d'ascenseur.
  - Les Groupes de portes associés à la Passerelle / Site sélectionnés dans le volet à gauche sont affichés dans le volet de droite au bas du dialogue. Si vous sélectionnez Tous dans le volet de gauche, tous les groupes de portes d'ascenseur du système seront affichés dans le volet en bas à droite. Vous pouvez sélectionner un, plusieurs ou tous les groupes.

### Pour verrouiller les étages d'une porte d'ascenseur

- 1 Sélectionnez une porte d'ascenseur ou un groupe de portes d'ascenseurs.
- 2 Cliquez le bouton Verrouiller étages d'ascenseur dans la barre d'outils. Cette commande verrouille manuellement le groupe d'étages qui avait préalablement été déverrouillé par un opérateur ou un horaire (bouton avec drapeau rouge).

**NOTE:** Une porte définie sans horaire de déverrouillage ne sera verrouillée que par commande manuelle. Pour verrouiller tous les étages préalablement déverrouillés, utilisez l'option **Verrouiller** au menu Opérations manuelles sur ascenseurs.

### Pour déverrouiller les étages d'une porte d'ascenseur

- 1 Sélectionnez une porte d'ascenseur ou un groupe de porte d'ascenseurs.
- 2 Cliquez le bouton Déverrouiller étages d'ascenseur pour déverrouiller un étage verrouillé. Cette commande activera uniquement les étages d'ascenseur définis par un "X" dans la colonne du menu Définition du groupe d'étages. Si vous le faites, le système vous invitera à sélectionner le groupe d'étages qui devrait être déverrouillé (disponible). Une fois le groupe sélectionné, le système invitera l'opérateur à confirmer l'opération.

**NOTE:** Pour une porte définie avec un «Horaire de déverrouillage automatique», les étages demeurent accessibles jusqu'au prochain changement de validité de l'horaire de déverrouillage, ou jusqu'à ce qu'un opérateur verrouille la porte manuellement.

**NOTE:** Une porte définie sans horaire de déverrouillage ne sera verrouillée que par commande manuelle. Pour verrouiller tous les étages préalablement déverrouillés, utilisez l'option **Verrouiller** au menu Opérations manuelles sur portes.

**NOTE:** Lorsqu'une opération de déverrouillage manuel est complétée, seuls les étages marqués d'un "X" dans le champ "État" du menu Définition des groupes d'étages seront disponibles pour être sélectionnés. De même, lorsqu'il y a perte de communication et que les contrôleurs fonctionnent en mode autonome, seuls les étages marqués avec un "X" seront disponibles pour être sélectionnés et l'horaire d'accès sera ignoré.

### Pour déverrouiller les étages des portes d'ascenseur temporairement

EntraPass vous permet de déverrouiller temporairement un étage d'une porte d'ascenseur pour un délai prédéfini. Une fois le délai expiré, la porte de l'ascenseur se verrouille de nouveau automatiquement.

**NOTE:** Maximum : 4m15s (255 secondes).

- 1 Cliquez sur l'icône Déverrouiller étages temporairement. La boîte de dialogue Changer le délai sur action apparaîtra.
- 2 Entrez le Nouveau délai (mm:ss) et cliquez sur OK. L'étage d'ascenseur sélectionné sera temporairement déverrouillé par un opérateur.

**NOTE:** Cette commande rendra temporairement accessible les étages marqués d'un «X» à la colonne **État** de la fenêtre de définition des groupes d'étages (disponible à la sélection).

**NOTE:** Le système n'affiche pas d'animation au moment d'effectuer ce type d'opération. Pour déverrouiller temporairement tous les étages, utilisez l'option «Déverrouiller temporairement les portes» à la fenêtre des opérations manuelles sur les portes.

### Pour réinitialiser un horaire de porte d'ascenseur

EntraPass vous permet de réinitialiser un horaire de porte d'ascenseur après qu'une opération manuelle ait été exécutée sur une composante.

- 1 Dans la boîte de dialogue Porte d'ascenseur, sélectionnez la ou les portes d'ascenseur ou groupes de portes d'ascenseurs désirés.
- 2 Cliquez sur le bouton Porte de retour à l'horaire. Cette option réinitialisera l'horaire pour les composantes sélectionnées.

### Pour activer un étage d'ascenseur

- 1 Dans la boîte de dialogue Étage d'ascenseur, sélectionnez la ou les étages ou groupes d'étages désirés.
- 2 Cliquez sur le bouton Activer les étages. Cette option active tout étage ou groupe d'étages précédemment désactivés.

### Pour désactiver un étage d'ascenseur





- 1 Dans la boîte de dialogue Porte d'ascenseur, sélectionner le ou les étages ou groupe d'étages désirés.
- 2 Cliquez sur le bouton Désactiver les étages. Cette option désactive un étage d'ascenseur précédemment activé. La désactivation d'un étage interdit aux détenteurs de carte d'y accéder, même si des droits d'accès leur ont été accordés.

## Opérations manuelles sur relais

Utilisez ce menu pour modifier manuellement l'état d'un relais ou d'un groupe de relais. Vous pouvez activer/désactiver et activer temporairement des relais ou un groupe de relais manuellement. La fenêtre affiche, en temps réel, l'état du (des) relais sélectionné(s).



Cette fonction permet de désactiver manuellement un relais ; par exemple, lorsqu’une entrée programmée pour activer un relais fait l’objet d’une alarme dans des circonstances inconnues.

Icônes	Définition
	Désactiver le relais : permet à un opérateur de désactiver un relais qui a été précédemment activé par un opérateur, un événement, un horaire ou une entrée d’alarme.
	Activer le relais : active un relais qui a été précédemment désactivé par un opérateur, un événement, un horaire ou une entrée d’alarme.
	Relais activé temporairement : Active temporairement un relais ou un groupe de relais pour un délai prédéfini.
	Relais de retour à l’horaire par un opérateur : Réappliquera un horaire après qu’une opération manuelle ait été exécutée sur une composante.

**NOTE:** Une instruction s’affiche lorsque vous déplacez votre curseur sur un bouton. Cela vous donne des informations au sujet de l’opération à effectuer.

Sélectionner un relais

- 1 À partir de la fenêtre Opérations, sélectionnez l’icône Relais.
- 2 Cliquez sur l’icône Activer animation pour visualiser en temps réel l’état des relais.
  - Le volet gauche affiche les listes des passerelles et des sites. Vous pouvez sélectionner Tous les sites ou sélectionnez une passerelle ou un site spécifique.
  - Les relais individuels associés à la passerelle ou au site sélectionné à gauche sont affichés en haut à droite du volet. Si vous sélectionnez Tout à gauche, tous les relais dans le système seront listés à droite. Vous pouvez sélectionner un, plusieurs ou tous les relais.
  - Les groupes de relais associés à la passerelle ou au site sélectionné à gauche sont affichés en bas à droite du volet. Si vous sélectionnez Tout à gauche, tous les relais dans le système seront listés en bas à droite. Vous pouvez sélectionner un, plusieurs ou tous les groupes de relais.

Pour désactiver des relais manuellement

- 1 Sélectionnez un relais ou un groupe de relais.
- 2 Cliquez sur l’icône Désactiver le relais.

**NOTE:** Si vous désactivez manuellement un relais habituellement activé selon un horaire, il restera désactivé jusqu’à ce que son horaire de réactivation devienne valide. Cela signifie que si un relais a besoin d’être activé selon un horaire et que vous le désactivez, n’oubliez pas de le réactiver à nouveau pour la période restante prévue, car un relais peut être défini pour diverses composantes du système ; son activation ou sa désactivation dépendra de sa configuration au sein de ces composantes.

### Pour activer un relais manuellement

- 1 Sélectionnez un relais ou un groupe de relais.
- 2 Cliquez sur l'icône Activer le relais. Le(s) relais sélectionné(s) s'activera(ont). Cette opération permet à un opérateur d'activer un relais qui a été précédemment désactivé par un opérateur, un événement, un horaire ou une entrée d'alarme.

### Pour activer un relais temporairement

- 1 Dans le volet de droite, sélectionnez un relais dans la partie supérieure de la fenêtre, ou sélectionnez Tous les relais dans la partie inférieure de la fenêtre.
- 2 Cliquez sur l'icône Relais activé temporairement pour ouvrir la fenêtre Changer le délai sur action à l'écran.
- 3 Entrez le Nouveau délai (format hh:mm:ss) puis cliquez sur **OK**.

**NOTE:** Le(s) relais sélectionné(s) sera(ont) activé(s) temporairement. Ceci s'avère utile pour un opérateur qui souhaite activer un relais ayant été précédemment désactivé par un opérateur, un événement, un horaire ou une entrée en alarme. Le système affiche une boîte de message demandant la saisie d'un délai d'activation temporaire. Lorsque ce délai sera écoulé, le relais sera désactivé automatiquement.

### Pour réinitialiser un horaire de relais





EntraPass vous permet de réinitialiser un horaire de relais après qu'une opération manuelle ait été exécutée sur une composante.

- 1 Dans la boîte de dialogue **Relais**, sélectionner le ou les relais ou groupe de relais désiré.
- 2 Cliquez sur le bouton Relais de retour à l'horaire par un opérateur. Cette option réinitialisera l'horaire pour les composantes sélectionnées.

## Opérations manuelles sur entrées

Cette boîte de dialogue vous permet de ramener une entrée à son horaire de supervision, d'arrêter de la superviser, de la placer sous supervision continue ou d'effectuer une dérivation temporaire sur une

entrée sélectionnée, si elle a été modifiée au préalable par rapport à son état original tel que configuré dans le menu Périphériques.

Icônes	Définition
	État normal d'entrée : réinitialise son horaire de supervision tel que configuré dans le menu Périphériques.
	Entrée en supervision continue : surveillera l'entrée sélectionnée en tout temps.
	Entrée pas de supervision : terminera la surveillance de l'entrée, peu importe son horaire, et débutera la surveillance avec l'horaire suivant prédéfini.
	Entrée non supervisée temporairement ( <b>Shunt</b> ) : arrêtera la surveillance de l'entrée pour une période de temps prédéterminée.

**NOTE:** Une instruction s'affiche lorsque vous déplacez votre curseur sur un bouton. Cela vous donne des informations au sujet de l'opération à effectuer.

Effectuer des opérations manuelles sur des entrées

- 1 Dans la barre d'outils Opérations, cliquez sur l'icône Entrée.
- 2 Cliquez sur l'icône Activer animation pour visualiser en temps réel l'état des entrées.
  - Le volet gauche affiche les listes des passerelles et des sites. Vous pouvez sélectionner Tous les sites ou sélectionnez une passerelle ou un site spécifique.
  - Les entrées individuelles associées à la passerelle ou au site sélectionné à gauche sont affichées en haut à droite du volet. Si vous sélectionnez Tous à gauche, toutes les entrées dans le système seront listés à droite. Vous pouvez sélectionner une, plusieurs ou toutes les entrées.
  - Les groupes d'entrées associés à la passerelle ou au site sélectionné à gauche sont affichés en haut à droite du volet. Si vous sélectionnez Tous à gauche, tous les groupes d'entrées dans le système seront listés à droite. Vous pouvez sélectionner un, plusieurs ou tous les groupes d'entrées.

Pour réinitialiser l'horaire de supervision d'une entrée

Cette option s'utilise dans les cas où l'horaire de supervision d'une entrée a été réinitialisé par un opérateur et que vous désirez remettre l'entrée en supervision. Par exemple, si l'horaire de supervision prévoit que l'entrée doit être supervisée, elle sera remise en supervision. Si l'horaire prévoit que l'entrée ne doit pas être supervisée, l'entrée sera non supervisée.

- 1 Sélectionnez une entrée ou un groupe d'entrées.
- 2 Cliquez sur l'icône Entrée normale. L'entrée sélectionnée retournera à son état normal tel que défini dans le menu Périphériques.

**Pour configurer une entrée en supervision continue**

Vous utiliserez cette fonctionnalité pour surveiller une entrée en tout temps. Cette option ne peut être configurée que manuellement.

- 1 Sélectionnez une entrée ou un groupe d'entrée.
- 2 Cliquez sur l'icône Entrée en supervision continue.

**Pour arrêter la supervision d'une entrée**

Vous utiliserez cette option pour arrêter la surveillance d'une entrée, peu importe son horaire (si défini).

- 1 Sélectionnez une entrée ou un groupe d'entrées.
- 2 Cliquez sur Entrée pas de supervision. L'entrée sélectionnée ne sera pas surveillée.



**Pour arrêter temporairement la supervision d'une entrée (*shunt*)**

Vous utiliserez cette option lorsque vous voudrez que le système outre passe une entrée spécifique, pour une durée spécifique.

- 1 Pour outrepasser temporairement une entrée, sélectionnez une entrée, puis cliquez sur l'icône Dériver entrée temporairement (*shunt*). L'entrée sera temporairement non surveillée.
- 2 Cliquez sur Entrée pas de supervision temporairement. La boîte de dialogue Changer le délai sur action apparaîtra.
- 3 Entrez le Nouveau délai (mm:ss) et cliquez sur OK. Une icône près de l'entrée indiquera que celle-ci est temporairement dérivée. En cas d'alarme, ou si l'entrée est déconnectée, aucun message ne sera envoyé au bureau Liste de messages.

**Opérations manuelles sur système d'alarme**

Ce menu vous permet de modifier manuellement l'état d'un système d'alarme. Vous pouvez armer, désarmer ou modifier le délai de retardement d'une partition d'alarme. Le menu Systèmes d'alarme peut être utilisé avec les passerelles NCC 8000 et Global.

Icônes	Définition
	Armer le système d'alarme : armera automatiquement un système d'alarme lorsque le délai d'armement est expiré.
	Désarmer le système d'alarme : désarmera automatiquement le système d'alarme sélectionné.
	Modifier le délai de retardement du système d'alarme : reportera automatiquement le délai de retardement d'un système d'alarme lorsque le système d'alarme est en mode "retardement".

Vous pouvez également visualiser le délai résiduel pour l'entrée, la sortie, la requête d'armement, ou délai de retardement d'armement, et ce, pour l'une ou l'autre des partitions d'alarme.

**NOTE:** Si vous ne pouvez retarder une partition d'alarme à partir de cette fenêtre, vous devrez alors le faire au niveau du lecteur à l'aide d'une carte.

## Effectuer une opération manuelle sur un système d'alarme

- 1 Dans le section de gauche, sélectionnez la passerelle qui comprend la partition d'alarme.
- 2 Cliquez sur l'icône Activer animation pour visualiser en temps réel l'état des relais.
  - Le volet gauche affiche la liste de toutes les passerelles du système. Vous pouvez sélectionner Tout ou sélectionner une passerelle individuelle.
  - Les systèmes d'alarme individuels associés à la passerelle sélectionnée à gauche sont affichés dans le volet à droite. Si vous sélectionnez Tout à gauche, tous les systèmes d'alarme seront listés à droite. Vous pouvez sélectionner un, plusieurs ou tous les systèmes d'alarme.

### Pour armer manuellement un système d'alarme

Cette option est utilisée pour armer automatiquement le système d'alarme. Pour plus de détails sur l'armement du système d'alarme, référez-vous à « Définitions » à la page 153.

- 1 Sélectionnez une passerelle ou un système d'alarme.
- 2 Cliquez sur l'icône Armer alarme pour armer le système d'alarme automatiquement u

### Pour désarmer manuellement un système d'alarme

Cette option est utilisée pour désarmer automatiquement le système d'alarme sélectionné. Le système se désarmera automatiquement. Pour plus de détails sur le désarmement d'un système d'alarme, référez-vous à « Définitions » à la page 153.

- 1 Sélectionnez une passerelle ou un système d'alarme.
- 2 Cliquez sur l'icône Désarmer alarme pour désarmer le système d'alarme sélectionné.

**NOTE:** Si un horaire de type « Aucun désarmement » est en vigueur et qu'un opérateur désarme le système, le délai de sortie du système d'alarme s'activera avant que la partition ne s'arme automatiquement. À la fin du délai de sortie, se réarmera s'il n'y a pas de retardement et si l'horaire de type « Aucun désarmement » est toujours valide.

### Pour modifier manuellement le délai de retardement du système d'alarme



Cette option est utilisée pour modifier le délai de retardement d'un système d'alarme lorsque le système d'alarme est en mode « retardement ».

- 1 Sélectionnez une passerelle ou un système d'alarme.
- 2 Cliquez sur l'icône Retarder l'alarme. La boîte de dialogue Modifier le délai sur action apparaîtra.
- 3 Entrez le Nouveau délai (mm:ss) et cliquez sur OK. Le délai de retardement du système d'alarme sélectionné sera modifié. Maximum autorisé : 16 heures.

**NOTE:** Cette opération n'a pas pour effet de raccourcir le décompte du retardement permis.

Opérations manuelles sur les rondes de garde

Cette boîte de dialogue permet à l’opérateur de débiter, de modifier le délai permis entre les stations, de modifier la séquence des stations et de terminer les rondes de garde. Les rondes de garde sont utilisées uniquement avec les passerelles Global.

Icônes	Définitions
	Débiter ronde de garde : Cliquez dessus pour débiter la ronde de garde.
	Terminer ronde de garde : Cliquez dessus après que la dernière station de la ronde ait été visitée par le garde.

Les rondes de garde permettent aux gardiens d’effectuer des rondes tout en étant supervisés par le système. Des évènements seront générés pour chaque station visitée. Ces rondes consistent en différentes stations qui doivent être déclenchées à l’intérieur d’un certain laps de temps, sinon le système émettra un événement alarme . Ces stations peuvent être des lecteurs ou des entrées.

**NOTE:** Les rondes de garde peuvent seulement être débutées et terminées à partir de la fenêtre des opérations manuelles.

Débiter une ronde de garde

- 1 À partir du menu déroulant, sélectionnez la passerelle sur laquelle la ronde de garde a été définie.
- 2 Sélectionnez la ronde de garde que vous désirez débiter à la liste Ronde de garde. Une fois la ronde sélectionnée, cliquez sur le bouton Débiter ronde de garde. Le système affichera alors une fenêtre de sélection de cartes.
- 3 Sélectionner le détenteur de carte qui aura la responsabilité d’effectuer la ronde de garde. Une carte doit être sélectionnée pour débiter la ronde de garde. Si des portes sont comprises dans la définition de la ronde de garde, une carte devra être présentée aux lecteurs définis et son détenteur devra avoir accès aux portes. Une fois le détenteur de carte sélectionné, cliquez sur OK, le système affichera alors la fenêtre de la ronde de garde.

**NOTE:** Rappelez-vous que :

- Pendant une ronde, si le délai est presque expiré, entrer le nouveau délai et appuyez sur le bouton Modifier. Le nouveau délai sera effectif.
  - Une seule ronde de garde peut être effectuée à la fois par passerelle.
  - Une ronde se termine lorsque l’opérateur exécute la commande Terminer ronde de garde. Cette commande est émise lorsque le système affiche le message « Dernière station ronde de garde ».
- 4 Cliquez sur Plus pour afficher des informations additionnelles sur la ronde de garde sélectionnée. Le système affichera les stations à visiter ainsi que les délais entre les stations. Ce bouton ne peut être utilisé qu’en cours de ronde de garde.
  - 5 Cliquez sur l’icône Débiter ronde de garde pour débiter la séquence de déplacement pour cette ronde de garde. Les rondes de garde ne peuvent être lancées qu’à partir de cette fenêtre. Vous pouvez



- également attribuer un horaire qui générera l'événement « Départ prévu d'une ronde de garde » pour avertir ou rappeler à l'opérateur que la ronde de garde doit être lancée.
- 6 Cliquez sur l'icône Terminer la ronde de garde pour mettre fin à la séquence de déplacement pour cette ronde de garde. Lorsque la dernière station a été visitée et que l'événement « Dernière station ronde de garde » est généré, utilisez ce bouton pour terminer la ronde en cours. Une fois la ronde terminée, le système génère l'événement « Fin d'une ronde de garde ».
  - 7 Si vous désirez annuler une ronde de garde en cours, cliquez sur ce bouton. Les icônes décrites dans ce paragraphe sont affichées dans la section de droite. Elles fournissent des informations supplémentaires sur la ronde de garde :
    - Station précédente—Affiche des informations (texte et photo) sur la station précédente (porte ou entrée) déclenchée par le gardien.
    - Station suivante—Affichedes informations (texte et photo) sur la prochaine station (porte ou entrée) à être déclenchée.
    - Délai à la prochaine station—Indique le délai restant pour que le gardien se rende à la prochaine station. Si ce délai expire, le système générera un avertissement.
    - État—Ce champ affiche l'état de la ronde en cours. Les états possibles sont :
      - Normal—la ronde de garde se déroule normalement
      - Préalarme—Par exemple, si le délai de 2:00 minutes est programmé pour une station donnée vient à échéance, le système génère l'événement « Retard à une station de ronde de garde », et amorçera le délai de préalarme. Après expiration de ce délai, le système générera l'événement « Alarme d'une ronde de garde » et l'état passera à Alarme.
      - Alarme : Le délai de préalarme a expiré et la ronde de garde est en alarme
    - Modifier station suivante—Ce champ indique la prochaine station et permet à l'opérateur de modifier la prochaine station pour la ronde de garde en cours.
    - Lorsque vous modifiez la prochaine station, le système génère l'événement « Modification de la séquence d'une ronde de garde ».
    - Modifier délai à la prochaine station—Cette option permet à l'opérateur de modifier le délai qu'il reste au gardien pour se rendre à la prochaine station. Cette modification affectera seulement la ronde de garde en cours.

**NOTE:** Lorsque vous modifiez la prochaine station, le système générera un événement “Délai sur retard ronde de garde”.

Opérations manuelles sur les secteurs

Cette fonctionnalité vous permet de transférerle contenu des cartes d'un secteur à un secteur inconnu et/ou de déplacer des cartes sélectionnées vers un secteur spécifique. La boîte de dialogue Secteur peut uniquement être utilisée avec les passerelles Global.

Icône	Définition
	Afficher les cartes : listera toutes les cartes dans le secteur sélectionné, après que le filtre et les critères de sélection aient été définis.

Icône	Définition
	Vider un secteur : déplacera les cartes dans le secteur sélectionné vers un secteur inconnu.
	Déplacer seulement les cartes sélectionnées : déplacera les cartes sélectionnées vers un secteur spécifique.

Vous pouvez aussi afficher les cartes superviseurs, les cartes invalides ou toutes les cartes dans un secteur spécifique.

- 1 À partir de la liste de passerelles, sélectionnez la passerelle que vous voulez afficher.
- 2 Sélectionnez un secteur dans la section gauche de la fenêtre (par exemple, Toutes les cartes du secteur). Le système affichera automatiquement :
  - Le nombre de cartes localisées actuellement dans le secteur sélectionné (toutes les cartes, superviseurs et invalides)
  - Le nombre de cartes superviseur (assignées à un niveau supérieur) localisées actuellement dans le secteur sélectionné
  - Le total de toutes les cartes invalides localisées actuellement dans le secteur sélectionné. Une carte devient invalide lorsque l’horaire assigné au niveau d’accès du détenteur de carte ne lui permet pas de rester à l’intérieur du secteur sélectionné.
- 3 Sélectionnez un item à la liste déroulante **Filtre**, puis cliquez sur le bouton **Actualiser** pour afficher les informations détaillées sur l’item sélectionné.
  - Cartes dans secteur—si sélectionné, le système affiche toutes les cartes situées dans le secteur sélectionné. Le total des cartes sera affiché dans le champ Liste des passerelles.
  - Cartes superviseur dans secteur—Si sélectionné, le système affichera toutes les cartes ayant un niveau de superviseur (assignées à leur définition de carte) situées dans le secteur sélectionné. Le total des cartes sera affiché dans le champ Liste des passerelles.
  - Cartes invalides dans secteur—Si sélectionné, le système affichera toutes les cartes invalides situées dans le secteur sélectionné. Le total des cartes sera affiché dans le coin supérieur gauche de la fenêtre (toutes les cartes, superviseurs et invalides). Quand une carte devient invalide, cela signifie que le niveau d’accès de la carte n’est plus valide. Si, par exemple, un utilisateur se retrouve dans un secteur pour une période de temps supérieure à ce qui lui est permis, sa carte deviendra invalide et il ne pourra plus sortir du secteur.

Chercher et repérer un utilisateur

Cette fonction permet de retrouver le secteur dans lequel se trouve une carte.

- 1 Sélectionnez une passerelle à partir de la liste.
- 2 Cliquez sur le bouton  pour afficher la fenêtre **Trouver une composante** ou sélectionnez l’option **Chercher et repérer un utilisateur** à partir du menu contextuel.

**NOTE:** Ce bouton n’est disponible que lorsqu’une passerelle est sélectionnée.

- 3 À partir de la fenêtre **Trouver une composante**, double cliquez sur une carte ou cliquez **OK**.



- 4 La fenêtre **Repérer et déplacer l'utilisateur** s'affiche.

## Opérations manuelles pour Visualiser l'appel de ralliement

Cette fonctionnalité est utilisée pour visualiser les utilisateurs qui entrent dans un périmètre pré-défini. Quand un utilisateur entre dans ce secteur, les données correspondantes sont affichées dans la boîte de dialogue suivante :

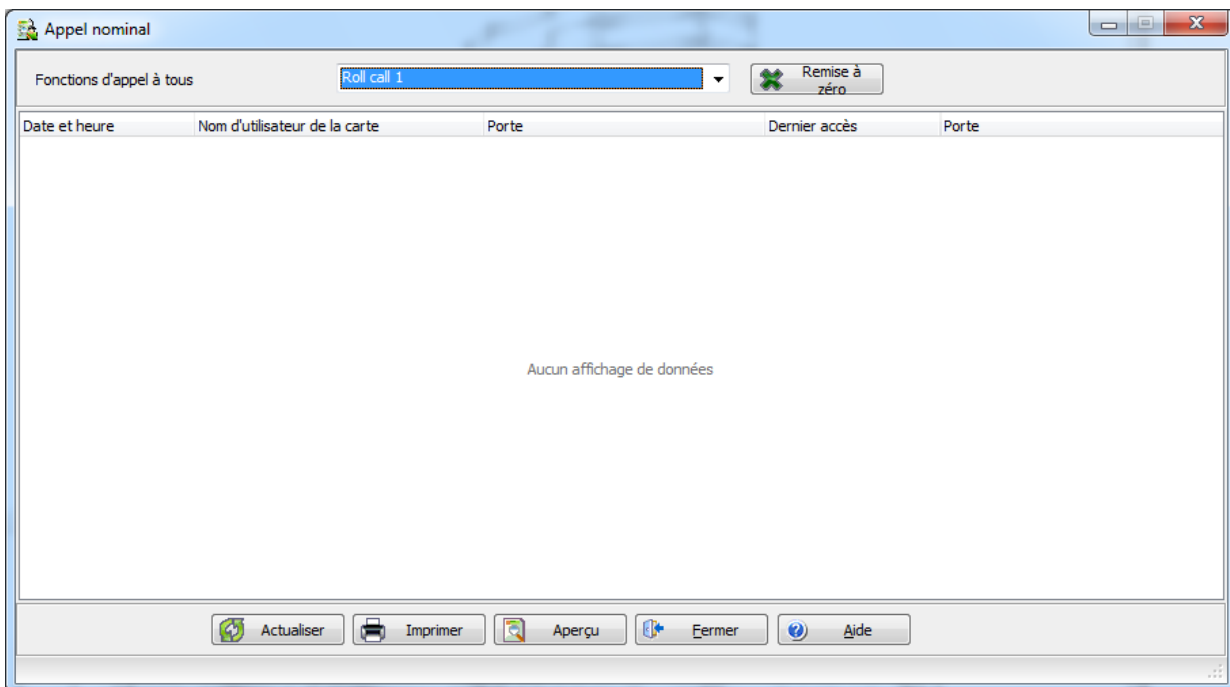

## Opérations manuelles sur les panneaux intégrés

- 1 Dans la barre d'outils **Opérations**, sélectionnez l'icône **Panneau intégré**.
- 2 S'il y a lieu, sélectionnez une composante spécifique dans la liste déroulante **Toutes les composantes**.
- 3 Sélectionnez un **volet** dans la colonne de gauche et ensuite cliquez droit pour en voir le menu contextuel.
- 4 Sélectionnez **État général** pour afficher les détails sur l'état du volet
- 5 Sélectionnez le **Clavier virtuel** pour afficher le clavier virtuel.
- 6 Sélectionnez une **partition** et cliquez droit pour en afficher le menu contextuel.
- 7 **Armer partition** et **Désarmer partition** s'il y a lieu.

8 Sélectionnez **zone** et cliquez droit pour en afficher le menu contextuel.

**NOTE:** Pour que le bouton *Panneau intégré* devienne disponible, il faut tout d'abord créer un *Panneau* dans le menu *Périphériques>Panneau intégré*. Effectuez simplement une opération *Connexion/Déconnexion* pour activer le bouton. référez-vous à « *Configuration d'un panneau intégré* » à la page 253 pour plus d'informations sur la création d'un panneau.

**NOTE:** Pour générer une alarme à l'aide des boutons *F*, *A* ou *P*, on doit maintenir enfoncé le bouton pendant quelques secondes.



## Les utilisateurs du système

La barre d'outils Utilisateurs sert à gérer la base de données des détenteurs de cartes EntraPass.

Elle permet d'effectuer les tâches suivantes pour :

- Définir et émettre des cartes et effectuer des tâches liées aux cartes (trouver, modifier ou supprimer des cartes existantes)
- Définir et imprimer des badges grâce à la fonction Badging intégrée. Les photos et les signatures peuvent être importées ou, avec les utilitaires appropriés, capturées et incorporées sur les cartes pour imprimer les badges
- Définir et gérer des groupes d'accès cartes
- Définir des niveaux d'accès
- Définir des niveaux d'accès primaire et secondaire
- Définir des modèles de carte pour les visiteurs
- Définir des types de cartes
- Définir et émettre des passes journalières
- Modifier des groupes de cartes<sup>1</sup>
- Importer ou exporter des fichiers CSV
- Imprimer une liste de cartes

La fonction de Badging intégrée a été ajoutée à EntraPass pour permettre aux utilisateurs de créer et d'imprimer des badges. Il est possible d'importer ou, à l'aide des périphériques nécessaires, de capturer et d'intégrer des images et des signatures dans les cartes afin d'imprimer des badges.

- Définir et modifier la liste de résidents du Système d'accès téléphonique de Kantech (KTES).

### Définition des cartes

Les cartes sont définies par les propriétés suivantes : numéro de carte, nom du détenteur de la carte, type de carte, niveau d'accès et état (valide, invalide, en attente, expirée, perdue/volée).

Si vous avez activé la fonction Utiliser le format de carte multiple dans le dialogue Format carte (référez-vous à « *Définir un format d'affichage des cartes* » à la page 331), vous aurez la possibilité de modifier le format de chaque carte individuellement dans la dialogue de Carte. Cette option offre plus de flexibilité lors de l'assignation des cartes de détenteurs sur des sites équipés de lecteurs utilisant différentes technologies. En d'autres mots, lors de la création d'une nouvelle carte, l'opérateur pourra sélectionner un format de carte directement dans le dialogue de Carte, selon le type de lecteur qui se trouve dans le secteur d'assignation du détenteur de carte. Si vous avez activé la fonction Gestion améliorée de l'utilisateur dans la boîte de dialogue des paramètres du système (référez-vous à « *Paramètres d'identification* » à la page 350), la définition des cartes sera différente. Dans cet environnement, EntraPass permet la création de détenteurs de carte sans assigner un numéro à la nouvelle carte. Dans les deux cas, les cartes seront définies par: Nom de détenteur, type de carte, niveau d'accès de la carte et état (valide, invalide, en attente, perdue/volée).

Il est possible d'effectuer des recherches de cartes, de les trier et de les supprimer.

### Créer une nouvelle carte

- 1 Sous l'onglet Utilisateurs, cliquez sur le bouton Carte. La fenêtre Carte qui s'affiche est utilisée pour entrer/vérifier des informations générales sur le titulaire de la carte.

**NOTE:** Si les fonctions Gestion améliorée de l'utilisateur ou Gestion de compte ont été activés, passez à la section suivante pour consulter "Créer une nouvelle carte dans le contexte de la gestion et de la gestion améliorée des utilisateurs".

- 2 Cliquez sur l'icône Nouveau dans la barre d'outils. Le champ Numéro de carte devient activé.
- 3 Entrez le numéro imprimé sur la carte (champ Numéro de carte), puis appuyez sur Entrée. S'il s'agit d'une nouvelle carte, le champ Nom utilisateur carte s'initialisera avec « Nouvel utilisateur ». Si la carte existe déjà, le système affichera les informations relatives à cette carte.
- 4 Entrez le nom du titulaire de la carte dans le champ Nom utilisateur carte. Vous pouvez entrer jusqu'à 50 caractères.
- 5 Cochez l'option Copier aux visiteurs. Lorsque cette option est cochée, les informations du titulaire de carte sont copiées dans une archive (le numéro de la carte n'est pas copié). Ceci vous permet d'archiver les profils et de les récupérer lorsque vous émettez une carte temporaire.
- 6 Cliquez sur le bouton Type de carte pour faire apparaître le menu correspondant. Sélectionnez le type de carte de la nouvelle carte. Le type de carte est utilisé pour regrouper les titulaires de carte : cette option s'avère utile pour modifier un groupe de cartes, créer des rapports, etc. Pour plus d'informations sur comment créer/modifier, référez-vous à « Définition du type de carte » à la page 237.

**NOTE:** Dans la fenêtre Type de carte, cliquez avec le bouton droit sur le champ **Type de carte**, puis choisissez **Nouveau** pour créer un nouveau type de carte, **Sélectionner** pour sélectionner un type de carte ou **Éditer** pour modifier le type de carte existant.

**NOTE:** Dans le coin supérieur droit de la boîte de Carte, le système affiche automatiquement la **Date de création**, la Date de modification et les informations du **Décompte des modifications**.

- 7 Complétez les champs Informations carte 1 à 1040. Ce sont des champs définissables par l'utilisateur. Ces champs sont utilisés pour consigner des informations complémentaires sur le titulaire. Par exemple, vous pouvez utiliser le champ Information carte 1 pour sauvegarder le numéro de l'employé; Information carte 2 pour le nom du service où l'employé travaille; Information carte 3 l'adresse de l'employé; etc. Plus tard, ces informations pourront être utilisées pour indexer des rapports, personnaliser vos listes de titulaires de carte, etc.

**NOTE:** Ces champs d'information sont éditables. Pour renommer un champ d'information, double-cliquez sur le champ, puis entrez le nom approprié. Vous pouvez entrer jusqu'à 50 caractères.

**NOTE:** L'opérateur peut effectuer une recherche sur l'un des 40 champs d'information de la carte.

- 8 Cliquez l'icône Enregistrer afin de sauvegarder la nouvelle carte.

### Créer une nouvelle carte dans le contexte de la gestion améliorée des utilisateurs

**NOTE:** référez-vous à « Paramètres d'identification » à la page 350 pour plus de détails sur comment activer le Contexte de gestion améliorée des utilisateurs.

- 1 À partir de l'onglet **Utilisateur**, cliquez l'icône Carte. La fenêtre Carte sera utilisée pour configurer / vérifier l'information sur le détenteur de carte.
- 2 Cliquez l'icône Nouveau (premier icône) dans la barre d'outils. Le champ Nom utilisateur de carte est activé et peut recevoir le nom du détenteur de carte. On peut entrer jusqu'à 50 caractères.
- 3 Cliquez sur **Enregistrer**.
- 4 Double-cliquez le champ Type de carte afin d'ouvrir le dialogue permettant de sélectionner le type de carte correspondant au détenteur de carte. Le type de carte est utilisé pour regrouper les détenteurs de carte et est très utile pour modifier des groupes de cartes et pour créer des rapports, etc. Pour plus d'information sur la création et la modification des types de cartes, référez-vous à « *Définition du type de carte* » à la page 237.

**NOTE:** Dans le champ **Type de carte**, on peut cliquer le bouton de droite de la souris et sélectionner **Nouveau** pour créer un nouveau type de carte; **Sélectionner** pour choisir un type de carte existant; ou **Éditer** pour modifier un type de carte existant.

- 5 Cliquez sur l'onglet **Numéro de carte**, double cliquez sur Carte #1 si vous voulez en changer l'étiquette.
- 6 Entrez le **Numéro de carte**.
  - Si EntraPass a été configuré pour gérer les formats de carte multiples, on peut modifier le format de carte en cliquant le bouton de droite dans le champ Numéro de carte (référez-vous à « *Définir un format d'affichage des cartes* » à la page 331 pour activer les multiples formats de carte et sélectionner un nouveau format de carte par défaut pour les cartes 1 à 5). Le format de carte par défaut est HH:DDDDD (hexadécimal et décimal 24 octets)

**NOTE:** Le niveau d'accès s'appliquera à l'utilisateur, soit aux 5 cartes.

- Quand le **Multiple format de carte** est activé: une liste de tous les formats de carte s'affiche quand vous cliquez droit dans le champ numéro de carte.
  - Quand le système a défini un format de carte, il y a une case cochée à côté de la description du format de carte.
- 7 Vous avez le choix d'assigner le Numéro de carte immédiatement. Si vous utilisez EntraPass WebStation, vous pouvez laisser le champ vide et assigner le numéro de carte plus tard.
  - 8 Si les droits d'utilisateur le permettent, on peut Afficher le numéro de carte ou non dans les rapports et les listes de messages du poste de travail EntraPass.

**NOTE:** Le système affiche automatiquement la **Date de création**, la **Date de modification** et le Décompte des modifications dans le champ au haut, à droite dans le dialogue Carte.

- 9 Cochez l'option Utilisez la date d'expiration et sélectionnez la date correspondante.
- 10 Cochez sur l'option Surveillance si vous voulez surveillez l'utilisation d'une carte en particulier. Sélectionnez cette option fera en sorte que l'évènement "Carte sous surveillance" sera généré chaque fois que cette carte sera présentée à un lecteur de cartes. Par exemple, vous pourriez demander et générer un rapport contenant l'évènement "Carte sous surveillance" afin de vérifier les actions de l'utilisateur.
- 11 Cochez l'option **Volé/Perdu** si la carte a été volée ou perdue. La carte ne fonctionnera plus.
- 12 Répétez les étapes 5 à 11 pour les cartes 2 à 5, s'il y a lieu. Les sélections peuvent être différentes pour les 5 cartes.

## Liste des accès à la porte

Cette fonction permet d'afficher rapidement la liste des portes possédant un horaire valide pour tous les niveaux d'accès de l'utilisateur.

- 1 À partir du menu **Utilisateurs/Carte**, cliquez sur le bouton **Liste des accès à la porte**:



L'information s'affiche sur cinq colonnes:

- Icône de passerelle/site
- Description de la passerelle/site
- Description de la porte
- Description de l'horaire

**NOTE:** Cette information peut être exportée vers un fichier CSV. La même information se retrouve également dans la fenêtre **Afficher les informations sur la carte** en cliquant sur le bouton **Liste des accès à la porte**:

## Créer une nouvelle carte avec la commande « Enregistrer sous »

La fonction Enregistrer **sous** vous permet d'utiliser une carte existante pour y apporter les changements nécessaires et ainsi créer une nouvelle carte. Par exemple, en changeant seulement le nom d'utilisateur et en gardant toutes les autres informations de la carte.

- 1 Tapez les nouvelles informations dans les champs appropriés de la fenêtre de définition de la carte puis cliquez sur Enregistrer sous. Cette fonctionnalité vous permet de créer une nouvelle carte avec un nouveau numéro de carte.
- 2 Entrez le numéro de carte dans le champ Nouveau numéro carte.
- 3 Sélectionnez les options Garder/Supprimer la carte originale pour indiquer si la carte originale doit être conservée ou supprimée (par défaut, elle est conservée), puis cliquez sur OK pour enregistrer les nouvelles informations. La fenêtre Carte s'affichera.

## Émettre des cartes avec la commande « Chargement de cartes en lot »

La fonction Chargement de cartes en lot permet aux opérateurs d'émettre des cartes en présentant des cartes à un lecteur de porte. Le numéro de la carte s'affiche comme les messages d'événement suivants : «carte inconnue» ou «accès refusé». Pendant une opération de Chargement de cartes en lot, l'opérateur peut créer de nouvelles cartes ou modifier des cartes existantes.

- 1 À partir de la fenêtre Carte, cliquez sur le bouton Chargement des cartes en lot.
- 2 À partir de la liste déroulante Porte, sélectionnez le lecteur de porte qui sera utilisé pour lire les cartes.
- 3 Cochez les options suivantes :
  - Rafraîchissement d'un accès permis : si cette option est cochée, à chaque fois qu'un accès est permis, les données de la carte seront remises à jour.
  - Sauvegarder sur une nouvelle carte : si cette option est cochée, les nouvelles cartes seront enregistrées dans la base de données des cartes sur un message d'événement : "carte inconnue". Si

cette boîte n'est pas cochée, l'opérateur devra enregistrer manuellement la carte chaque fois que la carte est lue par le lecteur.

**NOTE:** Lorsque cette option est sélectionnée, la première carte présentée au lecteur de carte sera sauvegardée au moment où vous présenterez la deuxième carte au lecteur, ou en cliquant l'icône de sauvegarde.

- Rechercher : permet aux opérateurs de rechercher une carte existante pour en créer une nouvelle en se basant sur les données de la carte existante.

**NOTE:** Si un opérateur clique sur le bouton **Fermer** sans enregistrer l'information (lorsque le bouton **Enregistrer** est encore activé), une invite de commande apparaîtra pour demander d'enregistrer les dernières informations.

## Afficher et vérifier les NIP

EntraPass vous permet de visualiser et de vérifier la validité du NIP de chacun des détenteurs de cartes configurés à partir de la fenêtre Cartes et Visiteurs.

### Affichage des cartes assignées à un même NIP

- 1 À partir de la fenêtre Carte ou Visiteur, cliquez sur le bouton Liste de détenteurs de NIP.
- 2 Tapez le numéro de NIP que vous désirez valider puis cliquez sur OK. Une liste contenant le nom de tous les détenteurs de carte ayant ce NIP apparaîtra à l'écran.

**NOTE:** Si EntraPass est réglé pour accepter la duplication de NIP (**Options > Paramètres du serveur**) et que le NIP est assigné à plusieurs cartes, le système affiche la liste de tous les détenteurs de carte qui utilisent ce NIP. Cette caractéristique est particulièrement utile lorsque, par exemple, vous désirez afficher la liste de tous les titulaires qui utilisent un NIP ou émettre de nouvelles cartes et vous assurer que les NIP n'ont pas déjà été assignés.

## Opérations sur des cartes

### Modifier une carte

- Entrez le numéro de la carte dans le champ Numéro de carte et appuyez sur la touche Entrée. Le système affiche la carte, vous pourrez ensuite la modifier comme vous le souhaitez
- Parcourez le champ Numéro de la carte à l'aide des touches haut/bas et sélectionnez ensuite la carte à modifier
- Parcourez le champ Nom utilisateur carte à l'aide des touches haut/bas

### Rechercher une carte

Vous pouvez effectuer deux types de recherches :



Recherche par informations sur la carte





Recherche par informations sur une carte archivée.

**NOTE:** Pour plus d'information sur la recherche de composantes, référez-vous à « Rechercher des composantes » à la page 38.

## Supprimer une carte

La fonction Supprimer permet à un opérateur ayant les droits d'accès appropriés de retirer une carte de la base de données des titulaires de carte. Une carte ayant été supprimée de la base de données devra être émise à nouveau afin de pouvoir être réutilisée.

- 1 Localisez la carte que vous souhaitez supprimer.
- 2 Cliquez sur l'icône Supprimer, puis sur Oui dans la case **Message d'avertissement**.

**NOTE:** Bien qu'une carte ayant été supprimée soit retirée de la base de données des cartes, elle demeure dans l'historique des cartes; tous les événements impliquant cette carte sont conservés dans la base de données des messages d'événements. Un rapport d'événements localisant des événements passés ayant impliqué des cartes supprimées peut donc être généré.

## Personnaliser les champs d'information d'une carte

Vous pouvez personnaliser les champs d'informations des cartes selon les besoins de votre société. Ces champs peuvent contenir n'importe quel type d'information. Ils peuvent être utilisés comme champs éditables ou menus déroulants.

- 1 Dans le dialogue de Carte, sélectionnez n'importe quelle carte et double-cliquez sur l'étiquette Informations carte 1 dans l'onglet **Général**. Le système affichera la fenêtre **Modifier les étiquettes** :
- 2 Sélectionnez le champ que vous souhaitez modifier et entrez le nom dans la section de droite (vous pouvez entrer les descriptions dans les deux langues, si le système est configuré pour fonctionner dans deux langues). Par exemple, si vous souhaitez renommer Information carte #1 par Numéro de l'employé, double-cliquez sur l'étiquette Informations carte #1 et entrez le nouveau nom dans le champ de droite.
- 3 Sélectionnez l'option Boîte d'édition si les informations apparaissent dans un champ éditable (informations en ligne) ou Boîte déroulante si les informations apparaissent dans une liste déroulante. Cliquez sur OK pour enregistrer vos modifications.
- 4 Vous devez répéter ces étapes pour tous les champs que vous souhaitez modifier.

**NOTE:** Cochez l'option **Champ obligatoire** pour éviter qu'un champ soit laissé vide.

**NOTE:** L'opérateur doit posséder tous les niveaux d'accès pour pouvoir modifier les données de carte. Un opérateur dont l'accès se limite à la lecture seulement ne peut que voir l'information contenue dans les champs.

## Attribution des niveaux d'accès à un titulaire de carte

Chaque carte se voit obligatoirement assigner un niveau d'accès. Les niveaux d'accès déterminent où et quand la carte sera valide, et pour cette raison, un niveau d'accès permet au détenteur de carte d'entrer

dans des lieux sélectionnés suivant un horaire spécifique. Pour obtenir des informations complémentaires à ce sujet, référez-vous à « Définition de niveaux d'accès » à la page 236.

**NOTE:** Lorsque vous modifiez le niveau d'accès attribué à une carte, vous modifiez aussi la permission d'accès des détenteurs de carte aux portes et aux horaires associés à ce niveau d'accès.

Afin d'affecter un niveau d'accès à une carte, vous devez :

- Créer des horaires qui correspondront au moment où le détenteur de carte aura accès aux portes désirées
- Affecter l'horaire créé aux portes désirées (dans le menu de définition des niveaux d'accès)
- Attribuer un niveau d'accès aux cartes

### Attribuer un niveau d'accès à un titulaire de carte

- 1 Depuis la fenêtre de définition de Carte, sélectionnez l'onglet Niveau d'accès. La fenêtre Niveau d'accès apparaît, affichant la colonne Passerelle/Site, et la liste déroulante Niveau d'accès.
- 2 Cliquez sur le bouton Groupe d'accès de cartes (affiché à gauche de la liste des passerelles / sites). Il est utilisé pour copier des informations d'un groupe d'accès sur une carte. La colonne Passerelle / Site affiche les sites auxquels un niveau d'accès sera associé.
- 3 Dans la colonne Niveau d'accès, sélectionnez le niveau d'accès qui déterminera l'accès aux portes du site sélectionné. Si vous ne souhaitez pas que ce titulaire de carte y ait accès, laissez ce champ vide.

**NOTE:** Vous devez d'abord créer des niveaux d'accès (**Utilisateurs > Niveaux d'accès**) pour afficher des niveaux d'accès dans la liste déroulante **Niveau d'accès**.

### Niveaux d'accès additionnels (Global - KT-NCC et NCC8000 seulement)

Vous pouvez également assigner jusqu'à six niveaux d'accès additionnels et leur associer une date d'expiration individuelle afin de restreindre l'utilisation à certaines portes après la date d'expiration (bouton affiché à la droite).

**NOTE:** Quand un contrôleur KT-400 fonctionne en mode "autonome", les niveaux d'accès primaire et secondaire demeurent valides.

**NOTE:** Quand un contrôleur KT-100, KT-200 ou KT-300 fonctionne en mode "autonome", les niveaux d'accès secondaires ne sont plus valides alors que les niveaux primaires demeurent valides.

- 1 Pour accéder au dialogue Niveaux d'accès additionnels, cliquez sur le bouton situé à droite, qui correspond à la passerelle / le site que vous désirez configurer.
- 2 Sélectionnez un Niveau d'accès dans la liste déroulante pour définir un niveau d'accès secondaire.
- 3 Si on veut configurer une date d'expiration, on doit cocher la boîte Utiliser la date. Ceci ouvrira le calendrier où on sélectionnera la date d'expiration. Celle-ci apparaîtra alors dans la colonne Date d'expiration.

**NOTE:** Le bouton passe au vert lorsque des niveaux d'accès additionnels sont attribués.

### Définition des options d'utilisation de cartes

Utilisez l'onglet Divers pour définir et visualiser des informations additionnelles à propos des cartes.

- 1 Sélectionnez un numéro de carte à l'aide des touches fléchées Haut/bas. Le champ Date de début indique la date de création de la carte. Vous pouvez modifier ces informations en sélectionnant une autre date dans le calendrier qui s'affiche. La date de début doit être égale ou antérieure à la date actuelle sinon l'État de la carte (dans la section Divers) affichera « En attente ».
- 2 Cochez la case Utiliser une date de fin s'il y a lieu. Si vous cochez cette case, le système affichera un calendrier pour vous permettre de sélectionner la date de fin. Lorsque cette date sera atteinte, l'état de la carte sera modifié et deviendra « Expiré ».

**NOTE:** Lorsque vous créez une carte dont la durée d'utilisation se limite à un maximum de 24 heures, par exemple **Passe d'un jour**, la carte expire à minuit. Le traitement d'expiration peut prendre jusqu'à une minute pour s'exécuter dans le système.

- 3 S'il y a lieu, cochez l'option Supprimer sur expiration. Cette option peut uniquement être utilisée avec l'option Utiliser la date de fin. Si cette option est sélectionnée, la carte sera automatiquement supprimée le jour de la date d'expiration (en utilisant la date de fin spécifiée). Si cette option est omise, l'état de la carte sera modifié et deviendra « Expiré ».

**NOTE:** Une carte supprimée est une carte qui n'est pas active dans la base de données du système. Même si une carte a été supprimée, les événements précédemment générés par cette carte seront toujours conservés dans le fichier d'archives.

- 4 Cochez l'option Attente clavier pour forcer les détenteurs de carte à saisir un NIP sur le clavier pour accéder aux portes. Si cette option est cochée, entrez le NIP que les détenteurs de carte devront saisir dans le champ de modification du NIP.
- 5 **NIP éditable:** L'opérateur peut entrer le nombre de chiffres requis par le lecteur/clavier pour accorder l'accès (Référez-vous à 'Définir un format d'affichage des cartes' à la page 331 pour plus de détails).

**NOTE:** La sélection de l'option **Attente clavier** retardera l'accès à une porte pour cette carte jusqu'à ce qu'un NIP correct ait été saisi au clavier. Ceci concernera uniquement les portes définies par le lecteur et le clavier dans le menu de définition des portes (**Périphériques > Portes**). L'horaire du clavier doit également être valide pour cette porte. Pour obtenir des informations complémentaires sur la définition d'une porte, référez-vous à « Configuration des portes » à la page 105.

- 6 Dans la liste déroulante État de la carte, attribuez un état à la carte sélectionnée. Par défaut, la carte est valide. Les statuts suivants sont disponibles :
  - Valide: la carte est fonctionnelle
  - Invalide: la carte n'est PAS fonctionnelle
  - Perdue/Volée: la carte n'est PAS fonctionnelle
  - Expiré: la carte a atteint sa date d'expiration
  - En attente: la carte n'est pas encore fonctionnelle

**NOTE:** Vous ne pouvez pas placer vous-même un état de carte sur **En attente** en sélectionnant cet état dans la liste déroulante **État de la carte**. Pour ce faire, vous devez modifier la date de début.

- 7 Cochez l'option Désactiver la synchronisation si vous voulez que la carte outre passe l'option synchronisation quand elle est configurée.

**NOTE:** Si la carte est utilisée par une personne à mobilité réduite, cochez l'option **Délai prolongé**. Pour activer cette option, il suffit d'afficher la fenêtre de définition des portes et définir les délais requis. Cette option est aussi disponible lors de la création de carte de visiteur.

- 8 Réglez le Niveau de superviseur selon les privilèges accordés aux détenteurs de cartes.

**NOTE:** Cochez au besoin l'option **Opération privilégiée** pour annuler les mesures de sécurité mises en vigueur sur les portes.

- 9 **Permettre action sur présentation multiple (KT-400 seulement):** Active la fonction de présentation multiple.

### Ajouter des commentaires à une carte

- 1 Sélectionnez l'onglet Commentaires dans la fenêtre définition de Carte.
- 2 Inscrivez un commentaire (si nécessaire) à propos du détenteur de cette carte. Le champ qui s'affiche peut être utilisé pour conserver des informations additionnelles dans la base de données. Vous pouvez entrer jusqu'à 241 caractères.
- 3 Cliquez sur le bouton Enregistrer, puis sur le bouton Fermer pour sortir.

### Restreindre l'utilisation d'une carte

EntraPass vous permet de spécifier le décompte d'utilisation d'une carte afin de restreindre son utilisation.

- 1 Depuis la fenêtre de définition de Carte, sélectionnez l'onglet Utilisation.
- 2 Cochez l'option Activer les restrictions d'utilisation afin d'activer la fonction de décompte d'utilisation d'une carte.
- 3 Utilisez la liste déroulante Compteur d'utilisation, pour identifier le nombre maximum de fois que cette carte peut être utilisée. Vous pouvez entrer ce nombre directement ou utiliser les pointes fléchées pour y parvenir.

**NOTE:** Une fois l'option **Compteur d'utilisation** activée, la valeur du champ **Option décompte des cartes** augmente automatiquement à chaque fois qu'un titulaire de carte utilise sa carte. Après un certain nombre d'utilisations, vous pouvez cocher l'option **Remettre à zéro** si vous désirez ramener le décompte à zéro une fois la valeur du nombre maximum d'utilisations atteinte.

### Affecter des photos et des signatures

EntraPass offre la possibilité d'associer des photos et des signatures avec des titulaires de cartes et d'associer des modèles de badge avec des cartes ainsi que d'imprimer des badges. Les photos et les signatures peuvent être récupérées à partir de fichiers, collées à partir du presse-papiers, ou capturées en utilisant un dispositif approprié. Pour capturer des images vidéo, utilisez tout dispositif MCI et TWAIN compatible. Pour capturer des signatures, des plages d'accueil signature tels que Topaz, Penware TTI500 et Penware TT3100 sont recommandées.

### Pour affecter une image à partir d'un fichier

- 1 Depuis la fenêtre Carte, sélectionnez l'onglet Photo.

**NOTE:** L'option Capture vidéo est active seulement lorsqu'un dispositif de capture vidéo est installé.

- 2 Cliquez avec le bouton droit sur la zone d'image. Un menu des raccourcis apparaît. Sélectionnez l'action appropriée :
  - Accéder à l'image à partir du fichier : cette option vous permet de sélectionner une image enregistrée précédemment.
  - De la liste déroulante **Types de fichier**, sélectionnez le type de fichier que vous recherchez ou laissez ce champ sur l'option **Tous** pour afficher tous les fichiers image. Assurez-vous que l'option **Auto affichage** est sélectionnée pour l'affichage des aperçus.
  - Sélectionnez le répertoire où l'image est archivée. Sélectionnez l'image que vous recherchez et ensuite, cliquez sur **Ouvrir** pour l'importer dans la fenêtre définition de la carte.

**NOTE:** Les fichiers avec les extensions suivantes sont compatibles: BMP, EMF, WMF, JPG, GIF, PNG, PCD et TIF.

- Coller l'image : cette option vous permet de coller une image à partir du presse-papiers. Pour utiliser cette option, vous devez copier l'image, puis la coller dans la fenêtre image.

**NOTE:** Pour supprimer l'image importée, cliquez à droite sur l'image, puis sélectionnez **Effacer l'image** à partir du menu de raccourcis.

### Pour saisir une image en utilisant une caméra vidéo

L'option Capture vidéo est activée seulement lorsque l'option Activer la capture vidéo est sélectionnée : Options > Composantes multimédia > onglet Capture Vidéo.

**NOTE:** Avant d'utiliser cette option, tout le matériel doit être correctement configuré. Pour obtenir des informations complémentaires à ce sujet, veuillez consulter la manuel d'utilisation de votre fabricant. Si vous avez plus d'un pilote vidéo, vous devrez spécifier quel pilote vidéo sera utilisé (**Options > Périphériques multimédia > onglet Vidéo**).

- 1 Cliquez avec le bouton droit dans le cadre de l'image.
- 2 Sélectionnez Capture vidéo à la liste du menu contextuel. Cette option est uniquement activée lorsque la fonction de capture vidéo a été activée dans le menu Options (Options > Composantes multimédia > Vidéo).

**NOTE:** Les options peuvent varier selon le programme de capture d'écran vidéo. Si vous avez plus d'un pilote vidéo, vous devrez spécifier quel pilote vidéo sera utilisé. Pour plus d'informations sur la configuration de vos pilotes vidéo, référez-vous à « Configuration des périphériques multimédia » à la page 435.

- 3 Cliquez sur le bouton Figer (Geler) une fois satisfait de l'image affichée, puis, cliquez sur le bouton Capture pour coller et enregistrer l'image qui s'affiche.

- 4 Pour associer un modèle de badge avec une carte définie, sélectionnez un modèle à partir du menu déroulant **Disposition du badge**. Pour plus de renseignements sur la création des modèles de badges, référez-vous à « *Création des badges* » à la page 226.

**NOTE:** Les boutons **Imprimer un badge** et **Aperçu du badge** sont activés uniquement lorsqu'une imprimante et une mise en pages de badges ont été sélectionnées et l'option **Utiliser l'imprimante de badge cochée** : **Options > Imprimante > Imprimante de badges**. Si ces boutons sont activés, vous pourrez obtenir un aperçu avant impression puis imprimer le badge d'un titulaire de carte.

## Importer une signature d'un fichier

Vous pouvez importer une signature, exactement de la même manière que vous importez d'autres images telles que des logos ou des images.

- 1 Depuis la fenêtre Carte, cliquez avec le bouton droit dans la zone des signatures. Un menu de raccourcis s'affiche.
- 2 Dans ce menu de raccourcis, sélectionnez l'option appropriée :
  - Chercher la signature dans le fichier : vous permet de sélectionner une signature précédemment enregistrée.
  - Coller la signature : vous permet de coller une signature ayant été copiée précédemment dans le presse-papiers. L'option est activée lorsqu'il y a du contenu dans le presse-papiers

**NOTE:** L'option **Tablette pour la signature** est activée uniquement lorsque le périphérique approprié est activé dans le menu Options (**Options > Périphériques multimédia > Signature**).

- 3 Sélectionnez le fichier de signature puis cliquez sur Ouvrir.

## Ajouter une signature à partir du périphérique de saisie de signature

Utilisez cette option si un périphérique de capture des signatures a été installé et configuré. L'option **Tablette de signature** est activée uniquement lorsque le périphérique approprié est sélectionné dans le menu Option (**Options > Périphériques multimédia > Signature**).

- 1 Depuis la fenêtre Carte, cliquez avec le bouton droit dans la zone de signature. Un menu de raccourcis apparaît.
- 2 Dans le menu de raccourcis, sélectionnez **Tablette de signature**. La fenêtre Signature s'affiche, vous permettant d'obtenir un aperçu de la signature.
- 3 Cliquez sur OK pour coller la signature sur la fenêtre des cartes.

## Travailler avec des photos et des signatures

La fonctionnalité intégrée de création de badges d'EntraPass permet aux utilisateurs d'extraire une portion d'image ou d'améliorer des images qui sont incorporées aux cartes.

### Pour extraire une portion d'image

Si vous avez incorporé une grande image mais que vous n'avez besoin que d'une portion, vous pouvez sélectionner et extraire la portion que vous souhaitez affecter à la carte (image, signature).

- 1 Cliquez avec le bouton droit sur l'image que vous venez d'importer.

**NOTE:** Vous devez d'abord sélectionner l'option *Débuter le mode sélection* pour que l'option **Extraire** soit activée. De plus, l'option **Annuler** est activée uniquement lorsqu'une image a été collée.

- 2 Sélectionnez *Débuter le mode sélection* depuis le menu de raccourcis.

**NOTE:** Vous pouvez agrandir la taille du rectangle de sélection en étirant ses côtés et ses coins pour l'ajuster à la portion de l'image que vous souhaitez extraire. Vous pouvez également le déplacer en l'étirant sur la zone d'image désirée.

- 3 Une fois que vous aurez sélectionné la portion que vous souhaitez incorporer dans la carte, cliquez avec le bouton droit de la souris à nouveau sur l'image. Un menu de raccourcis s'affiche.

**NOTE:** Pour désactiver la sélection actuelle, cliquez avec le bouton droit de la souris sur l'image, puis sélectionnez *Annuler mode de sélection*. Sélectionnez **Annuler** pour ignorer les modifications. L'option **Annuler** est activée uniquement lorsque vous avez collé une image.

- 4 Dans le menu de raccourcis, sélectionnez *Extraire*.

## Éditer une image et une signature

- 1 Cliquez avec le bouton droit sur l'image que vous souhaitez éditer.

**NOTE:** La zone *Code barre* vous permet d'assigner un code barre à un badge à des fins d'identification. Sélectionnez l'item de la liste déroulante qui sera utilisé comme valeur du code barre. Sélectionnez *Personnaliser* pour activer le champ *Valeur* et tapez la valeur spécifique du code barre. Si vous n'entrez pas une valeur personnalisé de code barre, le *Numéro de carte* est utilisé comme valeur par défaut.

- 2 Sélectionnez **Éditer image (photo et signature)** dans le menu de raccourci

- 3 Ajustez l'apparence de l'image en utilisant les options affichées. L'option *Réinitialiser tout* vous permet de revenir à l'image d'origine :

- *Contraste automatique* : cette fonctionnalité offre un meilleur contraste en intensifiant les lumières et les ombres : elle rend l'obscur plus obscur et le clair, plus clair. En général, cette fonctionnalité de contraste automatique donne un bon résultat lorsqu'un simple réglage du contraste est nécessaire pour améliorer le contraste d'une image.
- *Améliorer netteté* : cette fonctionnalité offre plus de définition aux images aux contours flous en appliquant uniquement une intensité des couleurs lorsqu'un bord est trouvé.
- *Réinitialiser tout* : cette fonctionnalité vous permet d'annuler toutes les modifications et de restaurer l'image d'origine.
- *Luminosité* : cette fonctionnalité vous permet de rajouter de la lumière à l'image en la glissant vers les valeurs positives.

- 4 Cliquez sur *OK* pour fermer la fenêtre d'édition de l'image.
- 5 Depuis le menu déroulant *Disposition du badge*, sélectionnez un modèle à associer avec la carte que vous avez définie. Pour définir un modèle de badge, référez-vous à « *Création des badges* » à la page 226.

## Imprimer des badges

Vous pouvez imprimer des badges, des cartes de visiteurs et des passes journalières à partir du menu Carte ou depuis toutes les fenêtres d'aperçu des badges avant impression. Le logiciel a été configuré pour vous permettre d'imprimer des badges recto verso ou uniquement sur le recto.

Avant d'imprimer, vous devez sélectionner une imprimante de badges. Il peut s'agir de n'importe quelle imprimante réseau ou d'une imprimante spécifique de badges.

### Pour sélectionner une imprimante de badges

- 1 Dans la fenêtre du poste de travail d'EntraPass, sélectionnez l'onglet Options, puis cliquez sur le bouton Options des imprimantes.
- 2 Depuis la fenêtre principale Imprimante, sélectionnez l'onglet Imprimante de badges.

**NOTE:** *Vous pouvez imprimer des badges à partir de n'importe quelle imprimante réseau. Toutefois, pour imprimer des badges sur les cartes appropriées, vous devez sélectionner une imprimante de badges.*

- 3 Cochez l'option Imprimante du badge pour indiquer au système qu'une imprimante de badges a été sélectionnée. Si l'option Imprimante de badges est cochée, les fonctions Imprimer badges et Aperçu du badge avant impression s'affichent sur les fenêtres d'où vous pouvez imprimer des badges (fenêtres Carte, Visiteur et Passe journalière).
- 4 Dans la liste déroulante Sélectionner une imprimante de badges, sélectionnez l'imprimante réservée à l'impression des badges.
- 5 Ajustez les marges :
  - Décalage d'origine, Axe x : indique la marge de gauche
  - L'Axe Y indique la marge supérieure

### Pour obtenir un aperçu de badge avant impression et imprimer

La fenêtre Badge - Aperçu avant impression et imprimer vous permet d'obtenir un aperçu du dessin d'un badge avant son impression avec des informations sur la carte (si la mise en page du badge est associée à une carte) ou avec les valeurs par défaut (si le modèle n'est pas encore associé à une carte particulière). Le programme vous permet d'imprimer des badges recto-verso ou uniquement sur le recto.

- 1 Depuis les fenêtres Carte, Visiteur et Passe journalière, cliquez sur le bouton Aperçu du badge.

**NOTE:** *Dans la fenêtre de création des badges, l'option aperçu avant impression vous permet de visualiser un badge avec les valeurs par défaut lorsqu'aucune carte n'y est associée.*

- 2 Badge - Aperçu et Impression, choisissez une option d'impression :
  - Imprimer recto : seul le recto (aperçu avant impression dans le volet de gauche) sera imprimé
  - Imprimer verso : seul le verso (aperçu avant impression dans le volet de droite) sera imprimé. Ce bouton est activé uniquement si le badge est défini avec deux côtés.



- Imprimer les deux côtés : le badge sera imprimé recto-verso. Ce bouton sera active uniquement lorsque le badge a été défini avec deux côtés

**NOTE:** Important! Pour imprimer des badges comportant des codes barre, votre imprimante doit être correctement configurée. Vous devez sélectionner l'option Résine noire, sinon, les lecteurs de code à barre ne pourront pas détecter le code à barre. Si vous rencontrez des problèmes lors de l'impression ou de la lecture des codes-barres, veuillez vous reporter au manuel du fabricant de votre imprimante.

## Création des badges

L'éditeur Badging d'EntraPass permet aux utilisateurs de créer, enregistrer, éditer ou supprimer des modèles de badge qui seront ultérieurement sélectionnés et associés à des cartes pour imprimer des badges.

Vous pouvez créer et éditer des modèles de badges, ajouter des arrières-plans graphiques ou de couleur, des logos, du texte, des codes-barres et insérer des supports de photo ou de signature.

### Créer un modèle de badge

- 1 Sous l'onglet Utilisateurs, sélectionnez le bouton Badge. La fenêtre Badge s'affiche.

**NOTE:** La fenêtre Badge contient tous les outils disponibles sur les autres fenêtres d'EntraPass : Nouveau, Enregistrer, Copier, Supprimer, Imprimer, Liens, Rechercher (le bouton Hiérarchie est désactivé). Toutefois, elle contient un bouton supplémentaire 1-2 permettant de modifier le nombre de côtés affectés à une mise en page de badge.

- 2 Cliquez sur l'icône Nouveau dans la barre d'outils. La fenêtre des propriétés des badges s'affiche.

#### Pour spécifier les propriétés d'un badge

- 1 À la fenêtre des propriétés du badge, indiquez le nombre de côtés suivi de la taille désirée du modèle de badge puis cliquez sur OK.
- 2 Indiquez le nombre de côtés pour le badge, puis sélectionnez la taille souhaitée pour le modèle du badge et cliquez sur OK.

**NOTE:** Les mesures sont exprimées en pouces ou en millimètres (1 centième de pouce ou un dixième de millimètre). Pour modifier l'unité de mesure, cochez le bouton radio approprié de la section Unités.

- 3 Entrez un nom pour le modèle de badge dans les champs de langue. Vous pouvez saisir jusqu'à 40 caractères.
- 4 Vous pouvez cocher l'option Utiliser par défaut si vous souhaitez que ce nouveau modèle soit automatiquement utilisé pour tous les nouveaux badges.

**NOTE:** Un seul modèle par défaut est disponible. Lorsque vous sélectionnez un modèle et que vous cochez l'option Définir comme mise en page de carte par défaut, la mise en page par défaut actuelle sera remplacée.

- 5 Cliquez sur l'icône Enregistrer pour enregistrer le modèle de badge.

## Éditer une mise en page de badge

L'utilitaire Création de badges permet aux utilisateurs d'éditer la mise en page de badges, d'ajouter de la couleur ou des graphiques en arrière-plan, de modifier la police, etc.

**NOTE:** Une fois la mise en page de badge créée, vous ne pourrez modifier sa taille; pour cela, vous devrez créer un nouveau modèle. Cependant, vous pouvez modifier le nombre de côtés du badge en cliquant sur l'icône **Faces** située dans la barre d'outils de la fenêtre Badge.

### Pour modifier le nombre de côtés d'une carte

- 1 Dans la fenêtre Badge, sélectionnez le badge que vous souhaitez éditer.
- 2 Dans la barre d'outils de la fenêtre Badge, cliquez sur le bouton 1-2 .
- 3 Cliquez sur l'icône Enregistrer pour sauvegarder les informations relatives au nouveau badge.

### Pour modifier la couleur d'arrière-plan

- 1 Dans la fenêtre des badges, sélectionnez le badge que vous souhaitez modifier.
- 2 Cliquez sur le bouton Cliquer ici pour modifier le modèle (situé en bas de la fenêtre) pour ouvrir la fenêtre de création des badges.

**NOTE:** Lorsque vous placez le curseur sur les objets de création des badges, une bulle s'affiche pour expliquer chaque objet.

- 3 Pour modifier la couleur d'arrière-plan du modèle, faites un clic sur le bouton droit de la souris n'importe où sur la zone de travail. Le menu de raccourcis Propriétés apparaît.

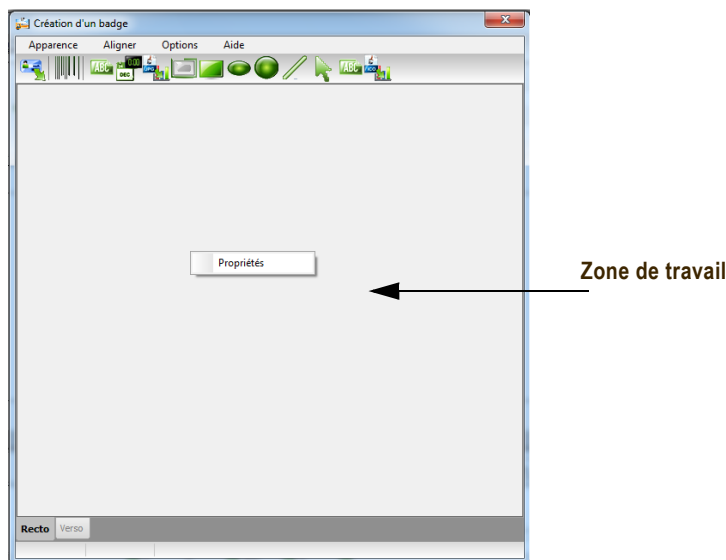

- 4 Sélectionnez Propriétés. La fenêtre Propriétés de l'arrière-plan apparaît.
- 5 Sélectionnez l'option appropriée pour le modèle :
  - Pas d'arrière-plan : cette option est activée par défaut

- Utiliser une couleur de fond : la couleur de fond choisie sera appliquée à toutes les cartes associées à ce modèle de badge
- Utiliser une image comme arrière plan : cette option vous permet d'incorporer une image qui apparaîtra en filigrane sur toutes les cartes associées à ce modèle
- Orientation (horizontal ou vertical) : vous permet de choisir une disposition paysage (horizontal) ou portrait (vertical).

### Pour ajouter des objets dans une mise en page de badge

L'utilitaire Badging vous permet d'incorporer les objets dans vos modèles par un simple clic de la souris. Vous pouvez incorporer :

- Les champs d'information de carte
- Les codes barre
- Les zones de texte
- La date actuelle
- Des images et logos ayant été précédemment enregistrés (BMP, JPG, GIF, etc.),
- Les bordures
- Les rectangles (y compris rectangle arrondi, ellipse)
- Lignes, pointeur

**NOTE:** Les objets sont insérés avec leurs propres paramètres par défaut. Pour modifier les propriétés d'un objet, cliquez avec le bouton droit de la souris sur l'objet, puis sélectionnez les paramètres appropriés dans le menu des raccourcis.

### Pour insérer des champs d'informations de carte

- 1 Pour ajouter des champs d'informations de carte au modèle de badge, cliquez sur l'icône Champs de carte. Le sous-menu Champs de carte s'affiche.
- 2 Pour modifier la propriété d'un objet avant de l'ajouter, allez à l'item de menu **Options** à la fenêtre de conception de badges, puis sélectionnez Montrer les propriétés au moment de l'ajout. En faisant cela, la fenêtre de propriétés sera affiché à chaque fois que vous ajoutez un item dans la zone de travail du modèle.

**NOTE:** Pour activer la sélection des premier et dernier noms du sous-menu des champs de carte à la fenêtre de conception de badge, allez au menu **Options**, puis sélectionnez **Paramètres du système**. Cliquez ensuite sur l'onglet **Format du nom d'utilisateur** et cochez l'option **Séparer le nom de l'utilisateur** puis sélectionnez le nom (premier ou dernier) qui servira à trier le nom des titulaires de carte. Pour plus de détails, référez-vous à « Format du nom d'utilisateur » à la page 347.

- 3 Dans le menu de raccourcis, sélectionnez le champ que vous souhaitez ajouter au modèle, puis cliquez sur la zone de travail pour insérer le champ sélectionné.

**NOTE:** Lorsque vous désirez ajouter une photo à un modèle de badge, la photo qui s'affiche n'est qu'un exemple. Celui-ci indique l'endroit où la photo du titulaire de carte sera affichée. Lorsqu'un badge est attribué à une carte, la photo du titulaire de carte sera affichée.

### Pour aligner des objets dans la mise en page du modèle

Le quadrillage vous permet d'aligner les objets dans le modèle de mise en page du badge, qui peut être utilisée comme une aide visuelle pour placer les objets sur le quadrillage.

Trois options sont disponibles pour vous aider à aligner les objets sur le gabarit du badge.

- Montrer le quadrillage : affiche les points du quadrillage pour vous aider dans l'alignement des objets
- Aligner sur le quadrillage : doit être activé avant de commencer à construire votre gabarit. Les objets sur lesquels vous cliquez et que vous placez dans la zone de travail du gabarit, seront collés sur le point du quadrillage le plus proche
- Définition de la grille : vous permet de définir l'espacement horizontal (hauteur) et vertical (largeur) sur le quadrillage (en pixels)

**NOTE:** Pour désactiver le quadrillage : **Aligner > Montrer les carreaux.**

### Pour modifier les propriétés des champs de carte

Les objets sont insérés dans le modèle avec leurs paramètres par défaut (police, couleur, etc.). Vous pourrez modifier ces paramètres ultérieurement. Par exemple, vous pouvez modifier l'apparence de n'importe quel objet de texte comme un champ de carte, un texte, une date, etc.

- 1 Dans le modèle de badge, cliquez avec le bouton droit sur l'objet que vous avez inséré (dans cet exemple, les champs d'informations de carte).
- 2 Dans le menu de raccourci, sélectionnez l'option **Propriétés des champs de la carte.**

**NOTE:** L'en-tête de la fenêtre *Propriétés* dépend de l'objet sélectionné. Par exemple, il passera à *Propriétés des images* ou à *Propriétés de la date actuelle* selon l'objet sélectionné.

- 3 Depuis la fenêtre des propriétés champs de cartes, vous pouvez modifier toutes les propriétés du texte :
  - Police (nom, couleur, style (gras, italique, souligné))
  - Arrière-plan (transparent ou coloré)
  - Justification (horizontale, verticale)
  - Orientation
  - Paramètres (Retour à la ligne automatique, par exemple)

**NOTE:** La case à cocher **Définir par défaut** vous permet d'appliquer toutes les caractéristiques à tous les objets de texte qui seront insérés dans le modèle.

**NOTE:** Lorsque l'**Orientation du texte** est réglée à **Autre**, il est impossible de redimensionner le champ.

### Pour modifier les propriétés des images

Ceci s'applique à n'importe quel objet graphique, à savoir des photos, des logos et des signatures.

- 1 Dans la zone de travail de création de badges, cliquez avec le bouton droit de la souris sur l'image (image, logo) ou la signature que vous souhaitez modifier.
- 2 Depuis le menu de raccourcis, sélectionnez **Propriété champs de carte.**
- 3 On peut sélectionner une autre image dans un fichier ou modifier les propriétés de l'image :
  - Ratio d'étirement : sélectionnez cette option si vous souhaitez que l'image soit centrée par rapport à l'espace du cadre d'image, tout en conservant les proportions de l'image d'origine.

- Ratio d'étirement : Sélectionnez cette option si vous voulez que l'image soit centrée dans l'espace pour la photo du détenteur, tout en préservant la proportion de l'image originale. f
  - Mode transparent : si vous choisissez cette option, il n'y aura pas de couleur d'arrière-plan
  - Encadrer composantes : sélectionnez cette option si vous souhaitez un cadre autour de l'objet d'image
  - La liste déroulante Couleur du cadre (option activée si vous avez sélectionné l'option Encadrer composantes) vous permet de choisir la couleur spécifique au cadre de l'image. La liste déroulante Couleur du cadre vous permet de sélectionner une couleur personnalisée à partir du cadre.
- 4 Vous pouvez cocher la boîte Définir par défaut si vous voulez que ces propriétés soient appliquées à toutes les images qui seront ajoutées au modèle de badge.

### Pour ajouter des objets textuels statiques

Pour ajouter des textes à un badge, cliquez d'abord et ouvrez une boîte de texte, puis tapez le texte dans la fenêtre Propriétés de texte. C'est dans cette même fenêtre que vous modifiez l'apparence du texte.

- 1 Dans la fenêtre Création de badge, cliquez sur l'icône Texte. Pour redimensionner la boîte de texte, sélectionnez-la et utilisez la flèche à deux têtes pour faire glisser les poignées vers la position désirée. Cela vous permet aussi de changer la hauteur et la largeur de la boîte de texte.
- 2 Pour aligner la zone de texte, référez-vous à « *Pour aligner des objets dans la mise en page du modèle* » à la page 229.
- 3 Pour saisir le texte dans la zone de texte, cliquez avec le bouton droit de la souris puis sélectionnez Propriétés du texte statique à partir du menu de raccourcis.
- 4 Saisissez le texte dans le champ Texte, puis modifiez les propriétés du texte selon votre préférence. La section Prévisualisation affiche le résultat des changements appliqués au texte.

### Pour ajouter des codes barre

La fonction de création des badges permet aux utilisateurs d'ajouter des codes barre aux badges. Par défaut, la valeur du code barre est le numéro de la carte, si aucune autre valeur n'a été indiquée.

- 1 Depuis la fenêtre de Création de badge, cliquez sur l'icône Code barre, puis cliquez dans la zone de travail de création des badges.
- 2 Pour aligner le code barre, référez-vous à « *Pour aligner des objets dans la mise en page du modèle* » à la page 229.

### Pour définir les propriétés des codes barre

- 1 Dans la fenêtre Création de badges, cliquez avec le bouton droit sur le code barre pour ouvrir la fenêtre des propriétés des codes barre.
- 2 Dans la fenêtre Propriétés, vous pouvez définir les paramètres du code barre que vous souhaitez incorporer dans la création du badge.

**NOTE:** Si vous devez régler le champ **Option d'encodage du code barre** à Code 39-Modulo 43 réglez le champ **Checksum** à Vrai.

### Pour ajouter la date actuelle

Vous ajoutez la date actuelle comme vous ajoutez n'importe quel autre objet de dessin en sélectionnant l'objet dans la barre d'outils, puis en cliquant dans la zone de travail de création des badges.

- 1 Dans le modèle de création des badges, sélectionnez l'icône Date actuelle, puis cliquez dans la zone de travail du dessin du badge.
- 2 Cliquez avec le bouton droit sur la date actuelle pour afficher le menu de raccourcis.
- 3 Pour aligner la date actuelle, référez-vous à « *Pour aligner des objets dans la mise en page du modèle* » à la page 229.
- 4 Sélectionnez Propriétés de la date dans le menu de raccourcis.
- 5 Depuis la fenêtre des propriétés de la date actuelle, vous pouvez :
  - Sélectionnez le format de la date (haut de la fenêtre)
  - Modifier les propriétés du texte : police, couleur, justification, orientation, etc.

### Pour ajouter une image

Les images d'arrière-plan peuvent être importées à partir de n'importe quel répertoire. Les images scannées, les photos prises avec un appareil photo numérique et les illustrations créées à l'aide de n'importe quel logiciel de création peuvent être insérées dans le dessin du badge.

- 1 Depuis la fenêtre Création d'un badge, sélectionnez l'icône Image .

**NOTE:** La fonction de création des badges est compatible avec la plupart des formats d'image disponibles : BMP, JPG, EMF, WMF, GIF, PNG, PCD, et TIF.

- 2 Déplacez l'icône Image n'importe où dans la zone de travail pour afficher la fenêtre **Propriétés de l'image**.
- 3 Cliquez sur le bouton **Choisir une image d'un fichier**. La fenêtre d'ouverture de fichier sera portée à l'écran. Utilisez cette fenêtre pour sélectionner une image.
- 4 Parcourez votre disque dur à la recherche de l'image désirée, puis cliquez sur **Ouvrir**. L'image s'affiche dans la zone du modèle.

**NOTE:** Lorsque vous importez une image, vous devez la redimensionner à la taille que vous souhaitez.

- 5 A l'aide des poignées de redimensionnement, ajustez l'image selon la taille désirée, puis placez-la dans la position souhaitée; vous pouvez utiliser le quadrillage pour l'aligner correctement. Pour plus d'informations, référez-vous à « *Pour aligner des objets dans la mise en page du modèle* » à la page 229.
- 6 Pointez sur l'image puis cliquez sur le bouton droit de la souris pour afficher la fenêtre qui vous permet d'en modifier les propriétés. Si vous souhaitez obtenir des informations complémentaires à ce sujet, .

### Pour insérer d'autres objets de dessin

Le Badging vous permet d'ajouter des bordures, des rectangles (normaux, arrondis, ellipse), des lignes et des pointeurs, tout comme vous ajoutez n'importe quel autre objet de dessin par un clic dans la barre d'outils, puis en le déplaçant dans la zone de travail du dessin.

- 1 Depuis la fenêtre Création d'un badge, sélectionnez l'outil que vous souhaitez ajouter (situé à côté de l'icône Disquette), puis cliquez dans la zone de travail. La fenêtre Propriétés des bordures s'ouvre.
- 2 Pour modifier les propriétés de des bordures, sélectionnez la couleur, le style et la largeur de la bordure. Puis cochez l'option Définir par défaut puis cliquez sur OK pour fermer la fenêtre.

### Pour insérer un rectangle

- 1 Depuis la fenêtre de création des badges, sélectionnez l'outil Rectangle (situé à côté de l'outil Bordure), puis cliquez dans la zone de travail.

**NOTE:** Ceci s'applique aux rectangles, aux rectangles arrondis et aux ellipses.

- 2 Depuis le menu de raccourcis, appliquez les propriétés du rectangle avant de les importer :
  - Couleur de ligne
  - Style de ligne
  - Épaisseur de ligne
  - Couleur d'arrière-plan (style et couleur de brosse)

## Validation des accès d'une carte

Cette option de menu vous permet d'afficher les niveaux d'accès attribués à un titulaire de carte.

- 1 À partir de la fenêtre de définition d'une carte, sélectionnez une carte.
- 2 Cliquez sur le bouton Voir et valider l'accès (icône clé figurant dans la barre d'outils).
- 3 Sélectionnez un site dans la Liste passerelle et site.
- 4 Dans la section Choisir la valeur, sélectionnez la date, l'heure et la porte pour laquelle la validation est requise. Le système affiche les niveaux d'accès pour la porte sélectionnée ainsi que les horaires affectés aux niveaux d'accès affichés. La colonne Niveau d'accès affiche les niveaux d'accès associés à la porte sélectionnée. La colonne Horaire affiche l'horaire associé au niveau d'accès.
  - Rouge—Indique que l'accès à la porte sélectionnée à la date et l'heure sélectionnées n'est pas permis (non autorisé).
  - Vert—Indique que l'accès à la porte sélectionnée à la date et l'heure sélectionnées est permis (autorisé).

## Impression des cartes

Ce menu est utilisé pour imprimer une liste de toutes les cartes sauvegardées dans la base de données. Vous pouvez sélectionner divers filtres pour personnaliser la liste des cartes. Vous pouvez obtenir un aperçu avant impression de votre liste afin de modifier ou de vérifier les paramètres (champs). Vous pouvez utiliser le bouton Police pour sélectionner une police différente ainsi qu'une taille de police pour votre rapport.

**NOTE:** Quelles que soient vos sélections, le nom du détenteur de la carte et le numéro de carte seront toujours affichés. Par défaut, seuls les champs contenant des informations seront imprimés. Si aucun champ n'est sélectionné, seules les cartes contenant des informations seront imprimées. Si vous souhaitez imprimer les titres des champs ne contenant pas d'informations, utilisez l'option **Imprimer les champs vides**. Dans le cas où vous ne désirez qu'afficher un aperçu avant impression de la liste de cartes, vous devrez disposer d'une imprimante configurée sur l'ordinateur.

## Imprimer les cartes

- 1 Depuis la fenêtre Carte, cliquez sur l'icône Imprimante.

**NOTE:** Le réglage par défaut implique que les champs vides ne sont pas imprimés. Pour imprimer les champs vides, cochez l'option **Imp. champs vides option**.

- 2 Sélectionnez un critère de tri dans la liste déroulante Index des cartes. Ce sont les champs d'informations de carte.
- 3 Si vous imprimez un nombre de pages spécifiques, cochez l'option **Étendue spécifique**. Sélectionnez le champ qui sera utilisé pour trier la liste des cartes. Par exemple, si vous sélectionnez Numéro de carte, les cartes de la liste seront triées selon les numéros de carte dans l'ordre croissant. Ce champ peut également être utilisé pour cibler une liste spécifique de cartes lors de l'utilisation des champs Valeur minimale/maximale.
  - Si vous souhaitez imprimer un groupe spécifique, vous devrez indiquer un numéro de départ dans le champ Valeur minimale. Il doit être utilisé conjointement avec le champ Valeur maximale. Vous devez aussi utiliser le champ **Index de cartes**.
  - Si vous avez décidé d'imprimer un groupe spécifique et si vous avez entré une valeur minimale, entrez le dernier numéro ou la dernière lettre dans le champ Valeur maximale. Ce champ est utilisé avec la valeur minimale et le champs **Index des cartes**.

**NOTE:** Seules les cartes correspondant à TOUS les filtres sélectionnés seront imprimées. Par exemple, si vous indiquez 6 filtres, la totalité des 6 filtres devra être atteinte. Si un filtre n'est pas atteint, la carte ne sera pas incluse.

- 4 Sélectionnez l'option Filtre si vous ne souhaitez pas que le système effectue une recherche dans toutes les cartes du système. Les filtres restreindront la recherche et faciliteront la production de la liste des cartes désirée.
  - Date de début entre: Le système inclura les cartes dont le champ « Date de début » est réglé à l'intérieur d'un intervalle prédéfini (onglet Divers)
  - Date de fin entre: Le système inclura les cartes dont le champ « Date de fin » est réglé à l'intérieur d'un intervalle prédéfini (onglet Divers)
  - État de carte: Cochez l'option puis sélectionnez l'état désiré. Le système inclura les cartes pour laquelle cet état de carte est sélectionné depuis la fenêtre Carte (onglet Divers)
  - Type de carte: Cochez l'option puis sélectionnez le type de carte désiré. Le système inclura les cartes pour laquelle ce type de carte est sélectionné depuis la fenêtre Carte (onglet Divers).
  - Sélectionnez Surveillance existe afin que le système inclue les cartes possédant l'option « Surveiller la carte » dans leur définition (fenêtre Carte, onglet Divers)
  - Sélectionnez l'option Commentaire existe afin que le système inclue les cartes possédant des informations dans le champ Commentaire de leur définition (fenêtre Carte, onglet Commentaire)
  - Sélectionner NIP existe: Le système inclura les cartes qui possèdent un NIP
  - Sélectionner Supprimer sur expiration existe: Le système inclura les cartes possédant des informations dans le champ Supprimer sur expiration (fenêtre Carte, onglet Divers)
  - Sélectionnez l'option Attente clavier existe afin que le système inclue les cartes possédant des informations dans le champ Attente clavier (fenêtre Carte, onglet Divers)



- 5 Vous pouvez également cocher l'option Imprimer champs sélectionnés pour inclure des données spécifiques. Si vous sélectionnez ce champ, et aucun autre champ ci-dessous, le système imprimera les cartes correspondant aux filtres que vous avez spécifiés précédemment avec le numéro de carte et le nom du détenteur uniquement.
- 6 Cliquez sur le bouton Sélectionner porte comme filtre d'accès pour inclure toutes les cartes associées à une porte.
- 7 Sélectionnez l'option Basé sur le temps pour sélectionner les cartes en fonction du temps ou sélectionnez Basé sur l'horaire si vous désirez sélectionner les cartes en fonction d'un horaire défini.

**NOTE:** Pour étendre la sélection, cliquez sur le bouton droit de la souris à l'intérieur de la fenêtre *Choisir une porte comme filtre d'accès*.

- 8 Cochez le ou les champs que vous désirez imprimer. Le système inclura le contenu des champs tel qu'il apparaît dans la définition de la carte.
- 9 Vous pouvez sauvegarder la liste dans un fichier à consultation rapide (format QRP — Quick Report) pour visualisation ultérieure à l'aide de l'option de consultation rapide **Quick Viewer**.
- 10 Vous pouvez également utiliser le bouton Police afin d'assigner une police et une taille de caractère différentes aux items de la liste. Les changements seront immédiatement visibles dans la boîte de texte échantillon. Utilisez le bouton Aperçu de la fenêtre d'impression pour visualiser votre rapport.

## Visualisation des dernières transactions

Ce menu vous permet de consulter les transactions les plus récentes pour un titulaire de carte sélectionné. Par exemple, la fenêtre affichera « Accès refusé » comme type d'événement et affichera la date et l'heure ainsi que le message de l'événement affiché sur le bureau des messages. Le système affiche les 15 transactions les plus récentes pour chaque catégorie :

- Événements d'accès refusé (mauvais emplacement, niveau d'accès incorrect, état de carte incorrect, etc.)
- Événements d'accès autorisé
- Événements de base de données (ayant affecté la base de données, tels que : la modification d'une définition de cartes, la modification de définition des relais, etc.)
- Événements Autres /Divers (comprennent les événements générés par les titulaires de carte)
- Événements de Présence (entrée, sortie)

**NOTE:** Pour afficher plus de transactions pour une catégorie spécifique, veuillez aller à l'option « Rapport sur l'utilisation des cartes » dans le menu de définition des rapports personnalisés.

### Afficher la dernière transaction

- 1 Depuis la fenêtre de définition de Carte, sélectionnez l'icône Afficher la dernière transaction.
  - Type: Affiche la catégorie de l'événement
  - Date et heure: Affiche la date et l'heure du message d'événement
  - Événement - Message: Affiche le message d'événement envoyé au serveur (et au poste de travail autorisé) lorsque cet événement a eu lieu. Ceci est le même message que sur le Bureau des messages (menu Bureau)
  - Détails: Affiche des détails complémentaires se rapportant directement au type de transaction. Par exemple, pour un message d'événement « Modification de définition de carte », la colonne Détails

répertorie les applications EntraPass à partir desquelles la carte a été modifiée ainsi que le nom de l'opérateur

- Actualiser: Ce bouton peut être utilisé pour actualiser la fenêtre avec de nouvelles transactions au moment où elles ont lieu. Étant donné que les titulaires de carte génèrent des événements, des nouvelles informations sont disponibles.
- Parent: Pour afficher la composante parent d'une composante sélectionnée. Pour plus d'informations, référez-vous à « *Fonctions de base* » à la page 38
- Imprimer: Utilisez ce bouton pour imprimer une copie exacte de la fenêtre. Pour plus d'informations, référez-vous à « *Fonctions de base* » à la page 38

## Définition du groupe d'accès cartes

Les groupes d'accès préprogrammés permettent une sélection rapide de niveaux d'accès pour plusieurs sites du système. Ce groupe d'accès peut être sollicité durant la programmation des cartes au lieu de ressaisir les niveaux d'accès de chaque site. Seules les informations relatives au groupe d'accès sont associées à la carte. Par conséquent, vous pouvez modifier les informations du groupe d'accès sans modifier les informations relatives à l'accès pour une carte spécifique.

**NOTE:** Au moment d'importer des cartes, vous pouvez utiliser l'option **Groupe d'accès des cartes** pour associer un niveau d'accès aux cartes.

- 1 Depuis l'onglet Utilisateurs, sélectionnez l'icône Groupe d'accès des cartes.
- 2 Pour modifier un groupe d'accès existant, sélectionnez-le dans la liste déroulante Groupe d'accès cartes. Pour créer un nouveau groupe, cliquez sur le bouton Nouveau et entrez le nom du groupe dans la section Langue. La colonne Site affiche le site associé à un groupe d'accès carte.
- 3 Dans la liste déroulante Niveau d'accès, sélectionnez le niveau d'accès principal qui déterminera l'accès aux portes du site sélectionné.
- 4 Pour sélectionner un niveau d'accès secondaire pour une passerelle/site, cliquez sur l'icône carrée à la droite de la colonne Niveau d'accès, pour la passerelle/site que vous voulez configurer.

**NOTE:** Lorsqu'un contrôleur KT-400 fonctionne en mode autonome, les niveaux d'accès primaire et secondaire demeurent valides.

**NOTE:** Quand un contrôleur KT-100, KT-200 ou KT-300 fonctionne en mode "autonome", les niveaux d'accès secondaires ne sont plus valides alors que les niveaux primaires demeurent valides.

- 5 Sélectionnez le type de Niveau d'accès dans la liste déroulante.
- 6 Si une date d'expiration est nécessaire pour le niveau d'accès secondaire, cochez la boîte Utiliser la date et cliquez sur la Date d'expiration pour ouvrir le calendrier.

**NOTE:** Le bouton du niveau d'accès affichera une couleur verte lorsqu'un niveau d'accès secondaire lui est assigné.

## Définition de niveaux d'accès

Les niveaux d'accès servent à déterminer où et quand les cartes seront valides. Les niveaux d'accès préprogrammés permettent de sélectionner rapidement les niveaux d'accès pour plusieurs passerelles.

Un maximum de 248 niveaux d'accès peut être programmé par site et par passerelle (NCC 8000 et Global).

Pour assigner un niveau d'accès à une carte, vous devez :

- créer des horaires qui correspondront à l'intervalle de temps à l'intérieur duquel le titulaire de carte a accès aux portes désirées.
- assigner le nouvel horaire aux portes désirées (au menu de définition des niveaux d'accès)
- attribuer les niveaux d'accès à une carte

**NOTE:** Par défaut, le niveau d'accès est réglé à **Toujours valide, toutes les portes** : les titulaires de cartes qui se voient attribuer ce niveau d'accès ont accès à toutes les portes en tout temps. Pour restreindre l'accès à certaines portes, et à des périodes déterminées, vous devez créer un niveau d'accès spécifique.

- 1 Sous l'onglet Utilisateurs, sélectionnez le bouton Niveau d'accès. La fenêtre Niveau d'accès sera affichée.
- 2 À partir de la liste déroulante Niveaux d'accès, cliquez sur l'icône Nouveau, puis attribuez un nom significatif au niveau d'accès que vous désirez créer.

**NOTE:** Les composantes affichées dans les colonnes **Portes**, **Horaires** ou **Groupe d'étages** doivent être préalablement définies pour être disponibles pour sélection lors de la définition des niveaux d'accès. Pour définir les portes, pointez sur : **Périphériques > Sites > Portes**. Pour définir les horaires, pointez sur : **Définition > Horaires**. Pour définir les groupes d'étages, pointez sur : **Groupes > Groupe étages**.

- 3 Sélectionnez l'onglet **Détails**.
- 4 Sélectionnez les portes auxquelles le titulaire de carte aura accès dans la liste **Portes**.
- 5 Sélectionnez l'horaire qui définit les périodes au cours desquelles le titulaire de carte aura accès aux portes désignées dans la colonne **Horaires**.
- 6 Si applicable, sélectionnez le Groupe d'étages dans la colonne Groupe d'étages.
- 7 Pour ajouter un commentaire, sélectionnez l'onglet **Commentaires**.
- 8 Entrez votre commentaire directement dans l'espace prévu à cet effet ou double-cliquez pour ouvrir la fenêtre d'édition.

## Définition des cartes visiteurs

Une carte visiteur est émise de manière provisoire. Elle sert de modèle pour la saisie des informations relatives au détenteur de la carte. Il est possible de créer des cartes visiteurs de deux manières :

- En copiant le champ d'informations de carte dans la base de données Carte visiteur quand une nouvelle carte ou une passe journalière est créée dans le système
- En créant un nouvelle Carte visiteur

### Créer une carte visiteur lors de la création d'une nouvelle carte

- 1 Sélectionnez l'icône Carte dans la barre d'outils Utilisateurs. La fenêtre de définition de la carte apparaît.
- 2 Cochez l'option Copier aux visiteurs. Les informations relatives à la carte seront utilisées ultérieurement pour créer de nouvelles cartes et émettre des passes journalières.

### Créer une carte visiteur en utilisant le modèle de carte

- 1 Sous l'onglet Utilisateurs, cliquez sur le bouton Cartes visiteurs.
- 2 Entrez les informations requises

**NOTE:** Pour plus de renseignements sur les Passes journalières et les Cartes Visiteurs, référez-vous à « Créer une nouvelle carte » à la page 214 . L'onglet Photo vous permet d'afficher la photo et la signature du titulaire de carte ainsi que de prévisualiser et d'imprimer des badges.

### Définition du type de carte

Un type de carte est utilisé pour regrouper des titulaires de carte et pourra être utilisé ultérieurement pour modifier un groupe de cartes existant ou pour créer des rapports, etc. Il peut être utilisé pour restreindre l'accès aux informations relatives aux cartes pour un détenteur de carte particulier. Par exemple, si un type de carte est défini comme « Administrateurs », un utilisateur ne possédant pas le niveau de sécurité approprié ne sera pas en mesure d'afficher, de modifier, de supprimer ou d'imprimer ce type. De plus, un utilisateur ne sera pas en mesure de créer une carte avec ce type de carte.

**NOTE:** Le système est préconfiguré avec cinq types de carte : administrateur, employé, sécurité, maintenance et visiteur. De cette façon, si un type de carte est associé à un groupe d'accès de carte, les informations d'accès du groupe d'accès de carte seront transférées automatiquement au titulaire de la carte.

### Créer un nouveau type de carte

- 1 Dans la barre d'outils Utilisateurs, cliquez sur l'icône Type de carte. La fenêtre Type de carte apparaîtra.
- 2 Cliquez sur le bouton Nouveau et entrez les informations nécessaires dans la liste déroulante Type de carte et dans la section langue .
- 3 À partir de la liste Groupe d'accès des cartes à assigner, sélectionnez un groupe d'accès de cartes ou en créer un. Pour des détails sur les groupes d'accès de cartes, référez-vous à « Définition du groupe d'accès cartes » à la page 235.
- 4 Pour attribuer un type de carte à un titulaire de carte, référez-vous à « Les utilisateurs du système » à la page 203.

### Définition des passes journalières

Une passe journalière est émise pour les visiteurs tels que les fournisseurs, les employés de différents divisions, les clients, etc. Cette option du menu offre un moyen facile d'autoriser l'accès à des « visiteurs » pendant une seule journée. Même si le titulaire de la passe journalière ne rend pas la carte, celle-ci expirera ce même jour à minuit, et n'accordera plus d'accès. Vous pouvez utiliser les profils ayant été copiés dans le menu « Définition des visiteurs » pour créer des passes journalières (utilisez le bouton « Rechercher un visiteur »)

### Créer une passe journalière

- 1 Sous l'onglet Utilisateurs, cliquez sur le bouton Passe journalière. La fenêtre Passe journalière s'affiche.
- 2 Remplissez les champs de la même manière que lors de la création d'une nouvelle carte. Pour plus d'informations, référez-vous à « *Les utilisateurs du système* » à la page 203.
- 3 Cochez l'option Copier aux visiteurs si vous désirez sauvegarder la passe journalière dans la base de données de cartes visiteurs.

**NOTE:** Pour plus de renseignements sur les cartes visiteurs, référez-vous à « *Définition des cartes* » à la page 213. L'onglet **Photo** vous permet d'afficher la photo et la signature du titulaire de carte ainsi que de prévisualiser et d'imprimer des badges.

### Utiliser la commande « Enregistrer sous » pour créer une passe journalière

La fonction Enregistrer sous vous permet de créer une nouvelle passe journalière en vous basant sur une déjà existante, seulement en effectuant des modifications à une information spécifique et en lui attribuant un nouveau numéro de carte. Vous pouvez, par exemple, ne modifier que le nom du détenteur de carte et conserver toutes les autres informations sur la carte.

- 1 À partir du menu Utilisateurs, sélectionnez l'icône Passe journalière. La fenêtre Passe journalière apparaît.
- 2 Pour trouver une carte existante, cliquez sur les Jumelles et sélectionnez la carte que vous souhaitez dupliquer.
- 3 Tapez les modifications requises dans les champs spécifiques et cliquez sur l'icône Enregistrer sous.
- 4 Un message avec un nouveau numéro de carte apparaîtra.

## Opérations sur groupes de cartes

Ce menu est utilisé pour modifier un groupe de type de carte spécifique. Par exemple, vous pouvez modifier la « date de fin » de toutes les cartes affectées par le type de carte « administrateur ». Les champs individuels apparaîtront seulement lorsque l'option appropriée sera cochée.

### Effectuer des opérations sur un groupe de cartes

- 1 À partir du menu Utilisateurs, cliquez sur l'icône Opérations groupe cartes.
- 2 Sélectionnez un groupe d'utilisateur dans la liste déroulante Type de carte. Toutes les cartes avec ce type de carte seront modifiées.
- 3 Sélectionnez un filtre de cartes pour restreindre l'opération en groupe à un type de cartes sélectionné.
- 4 Sélectionnez l'option appropriée dans la liste déroulante Opération.
  - Pas de notification—Le système ne notifiera ni ne demandera de confirmation à l'utilisateur.
  - Notification—Le système affichera une fenêtre identifiant le processus
  - Notification et confirmation—Le système affichera une fenêtre identifiant le processus et demandera aux utilisateurs de confirmer l'opération pour chaque titulaire de carte ayant le type de carte sélectionné
- 5 Cochez l'option que vous souhaitez modifier pour le type sélectionné.
  - État de la carte—Si un état de carte est sélectionné, le système affectera ce nouvel état de carte à tous les titulaires de carte du type de carte sélectionné

- Niveau de superviseur—Si Niveau de superviseur est sélectionné, le système établira des niveaux de superviseurs pour chaque type de cartes, selon les valeurs qui y sont définies .
- Compteur d'utilisation— Si Valeur est sélectionnée, le système assignera cette valeur à tous les titulaires du type de carte sélectionné.
- Surveillée—Si Surveillée est sélectionné, le système effectuera un suivi de tous les titulaires de carte du type de carte sélectionné
- Date de début—Si une date de début est sélectionnée, les cartes seront valides, uniquement à partir de cette date de début. Cette nouvelle date sera affectée à tous les titulaires de carte ayant le type de carte sélectionné
- Date de fin—Si une date de fin est sélectionnée, les cartes seront invalides après cette date de fin. Cette nouvelle date sera affectée à tous les titulaires de carte ayant le type de carte sélectionné
- Supprimer si expiré—Si cette option est sélectionnée, les cartes seront supprimées lorsque la date de fin spécifiée dans le menu de définition de carte sera atteinte
- Attente du clavier—Si cette option est sélectionnée, tous les titulaires de carte du type de carte spécifié devront entrer leur NIP sur le clavier après la lecture valide d'une carte afin de permettre l'accès à la porte (si les pavés numériques sont définis)
- Groupe d'accès des cartes—Si cette option est sélectionnée, deux listes déroulantes apparaissent permettant de modifier les groupes d'accès de carte pour le type de carte sélectionné. La première liste déroulante définit l'action que vous voulez effectuer sur le type de carte. Dans la deuxième liste, on sélectionnera le type carte (déjà défini dans EntraPass) qui sera utilisée pour effectuer la commande.
  - Remplacer le groupe d'accès cartes (Remplacer) : remplacera le groupe d'accès courant avec celui sélectionné dans la liste déroulante.
  - Mise à jour du groupe d'accès pour une carte (Mettre à jour) : remplacera le groupe d'accès courant avec celui sélectionné dans la liste déroulante sauf pour les sites où aucun groupe d'accès n'était déjà sélectionné. Aucun niveau d'accès ne sera ajouté.
  - Ajouter les nouveaux niveaux d'accès (Ajouter) : cette option est utilisée lorsque des nouveaux sites sont ajoutés au système et que les niveaux d'accès de ces sites doivent être ajoutés à la liste des niveaux d'accès courant. Tous les sites où aucun groupe d'accès n'est configuré dans la liste courante des niveaux d'accès seront mis à jour avec les sites dans la nouvelle liste.
  - Mise à jour des codes d'accès ajoutés (Fusionner) : Fusionnera les niveaux d'accès des deux listes. Les nouveaux sites auront priorités sur les sites courants.

Exemples d’opérations sur un groupe d’accès de cartes

Type de carte	Groupe d'accès	Remplacer	Mettre à jour	Ajouter	Fusionner
Y1	X1	X1	X1	Y1	X1
Y2	X2	X2	X2	Y2	X2
Y3	-	-	Y3	Y3	Y3
-	X4	X4	-	X4	X4

- Modèle de carte—lorsque coché, tous les modèles de carte apparaissent dans la liste déroulante.
  - **Filtre de carte** - appliquer le filtre de carte sélectionné à tous les titulaires du type de carte sélectionné.
- 6 Cliquez sur le bouton Exécuter pour démarrer le processus. Le système vous demandera d’accepter l’opération.
- 7 Cliquez sur Oui pour continuer. Dès que le processus débute, un indicateur rouge s’affiche dans le coin inférieur gauche de la boîte de dialogue. L’indicateur restera rouge jusqu’à la fin du processus.

Import et export de fichiers CSV

La fonctionnalité Import/Export CSV donne la possibilité d’importer ou d’exporter des fichiers carte enregistrés au format CSV (Comma Separated Value). L’importation/exportation des données entre deux applications offre la possibilité d’échanger des données entre ces deux applications. Les fichiers CSV peuvent être modifiés dans la plupart des applications (Excel, Bloc-notes, etc.). Vous devrez utiliser la fonctionnalité Import/Export CSV si :

- Vous effectuez une mise à niveau d’EntraPass DOS ou de WinPass 64 et que vous souhaitez récupérer les cartes créées dans ces versions précédentes.
- Votre société désire importer les informations relatives à la base de données des cartes dans le système de paye automatisé. L’utilisation de la fonction d’import/export vous économisera un temps considérable dans la configuration de la base de données des détenteurs de carte.
- Votre société a une nouvelle base de données: au lieu de reprogrammer toutes les informations déjà disponibles dans la base de données des cartes, l’administrateur système pourra exporter les données contenues dans la base de données des cartes (noms, départements, numéros de carte, etc.) dans un fichier CSV pouvant être importé dans la base de données cible.

**NOTE:** La fonctionnalité Import/Export CSV impose un certain nombre de règles : chaque champ contient un format de valeur spécifique devant être respecté. Par exemple, le champ état de carte acceptera uniquement les valeurs suivantes (0=valide, 1=invalid, 2=volée/perdue).

Pour importer/exporter des informations relatives aux cartes, vous pouvez utiliser les modèles prédéfinis de Kantech ou créer votre modèle personnalisé.

## Utiliser un modèle prédéfini

Deux modèles sont disponibles : Le modèle EntraPass (1, 2, 3) et le modèle WinPass 64. Vous pouvez utiliser le modèle « comme tel » ou vous pouvez le modifier.

- 1 Sous l'onglet Utilisateurs, sélectionnez le bouton Importer/Exporter fichier CSV.
- 2 Dans la liste déroulante Sélectionner opération, sélectionnez soit Importer, soit Exporter.
- 3 Dans le panneau Modèles disponibles, sélectionnez le modèle que vous souhaitez utiliser. Ceci dépendra du logiciel à partir duquel vous effectuez une mise à niveau.
- 4 Utilisez le bouton Éditer modèle si vous souhaitez modifier le modèle.

## Créer un nouveau modèle d'import/export

Ce menu vous permet de créer votre propre modèle d'import/export qui sera utilisé pour importer ou exporter des fichiers CSV.

- 1 Sous l'onglet Utilisateurs, sélectionnez le bouton Importer/Exporter fichier CSV. Le système affichera la fenêtre Importer/Exporter fichier CSV.
- 2 À la fenêtre Importer / Exporter fichier CSV, cliquez sur le bouton Nouveau modèle. La fenêtre Nouveau modèle affiche une liste de tous les champs disponibles dans les bases de données de carte EntraPass. Ils contiennent les formats de valeur spécifique devant être respectés. Par exemple, le champ état de carte acceptera uniquement les valeurs suivantes (0=valide, 1=invalid, 2=volée/perdue).
- 3 Double cliquer sur les champs disponibles ou utiliser les boutons Main gauche et main droite permet de déplacer ces champs dans un mouvement de va-et-vient. Une fois que vous aurez sélectionné les champs, vous pouvez utiliser les flèches rouges Haut/bas pour organiser les informations (ceci indiquera la façon dont les informations seront disposées dans le fichier CSV).

**NOTE:** Le numéro de carte devra toujours être sélectionné pour chaque modèle incluant une carte spécifique. Par exemple, si vous sélectionnez le champ **Carte #3 - Volé/Perdu**, vous devez aussi sélectionner le champ de **Carte #3 - Numéro de carte**.

- 4 Indiquez le Code d'ajout et le Code de modification. Ces codes sont utilisés par le système pour identifier le moment pour importer un fichier, la carte à modifier ou à ajouter à la base de données de cartes. Le code d'ajout par défaut est « + » et le code de modification par défaut est « + ».
- 5 Sélectionnez le Code de suppression. Ce code est utilisé par le système pour identifier, au moment d'importer un fichier, la carte à supprimer de la base de données des cartes. Le code de suppression par défaut est « - ».
- 6 Sélectionnez le Séparateur. Ce code sera utilisé pour séparer les champs sélectionnés lors de l'importation ou de l'exportation des données. Généralement, la virgule (,) est sélectionnée. Notez que lorsque vous ajoutez des noms et prénoms d'utilisateurs, il est nécessaire de les séparer par des virgules.
- 7 Sélectionnez le Format de la date. La date sera exportée ou importée selon le format spécifié. Le format le plus couramment utilisé est AAAA/MM/JJ. D'autres formats de date sont:
  - MM/JJ/AAAA
  - JJ/MM/AAAA
  - AA/MM/JJ
  - MM/JJ/AA



- JJ/MM/YY

**NOTE:** La fonctionnalité **Utiliser DLL** vous permet d'activer un programme de conversion des numéros de carte spécifiques. Vous pouvez utiliser la fonction **Enlever la DLL** si vous ne souhaitez pas activer le programme de conversion des numéros de carte.

- 8 Cliquez sur OK. Indiquez le nom du nouveau modèle.
- 9 Tapez le nom du modèle, puis cliquez sur OK. Le système retournera automatiquement à la fenêtre Exporter/ Importer fichiers CSV. Votre nouveau modèle apparaîtra dans la liste **Modèles disponibles**.
- 10 Si vous souhaitez ajouter ou supprimer des champs de votre modèle, double-cliquez sur le nouveau modèle pour effectuer les modifications nécessaires. À présent, vous pouvez importer ou exporter vos informations en utilisant le nouveau modèle que vous venez de créer.

## Exporter des cartes

Votre organisation peut avoir besoin d'exporter les données de la base de données des cartes vers une autre application. Pour cela vous pouvez utiliser un modèle prédéfini ou créer un modèle personnalisé.

- 1 Sous l'onglet Utilisateurs, sélectionnez le bouton Importer/Exporter fichier CSV. Le système affiche la fenêtre Importer/Exporter fichier CSV.
- 2 Dans la liste déroulante Sélectionner opération, sélectionnez Exporter.
- 3 Dans la liste des Modèles disponibles(volet de gauche), sélectionnez le modèle qui sera utilisé pour exporter les cartes. Au besoin, vous pourrez éditer le modèle pour qu'il corresponde au modèle cible de l'application, ou alors vous pouvez en créer un nouveau. (Pour plus d'informations sur la création d'un modèle, référez-vous à « Créer un nouveau modèle d'import/export » à la page 241).
- 4 Sous le Fichier de transaction, cliquez sur les trois points et sélectionnez le dossier dans lequel EntraPass sauvegardera le contenu de la base de données. Vous pouvez ouvrir le fichier CSV dans Excel, Bloc-notes, etc...
- 5 Après avoir sélectionner ou créer le dossier d'exportation, cliquez OK afin de revenir au dialogue Importer/Exporter fichier CSV.
- 6 Cliquez sur le bouton Exporter; celui-ci sera activé une fois que vous aurez sélectionné le fichier de transaction. Le système affiche alors une fenêtre vous permettant de filtrer les cartes que vous souhaitez exporter.

**NOTE:** Afin d'inclure des cartes dans votre fichier, celles-ci devront correspondre à tous les filtres sélectionnés ; si un ou plusieurs filtres ne correspondent pas, la carte ne sera pas incluse.

- 7 Dans la fenêtre Exporter les filtres des cartes, spécifiez les cartes que vous désirez exporter. Dès que vous aurez fait votre sélection, cliquez le bouton Exporter. La fenêtre Importer-/Exporter fichiers CSVs'ouvrira.

**NOTE:** Le champ **Fichier de transaction** indique le nom du fichier cible et l'endroit où il se trouve. Par défaut, le fichier exporté est enregistré dans un fichier spécifié (Exportdata, dans l'exemple actuel). La barre d'état (dans la partie inférieure de la fenêtre), indique le nombre de cartes importées (une (1), dans l'exemple actuel). Le nom affiché par défaut est YYYYMMDD.csv. Vous pouvez ouvrir le fichier cible à l'aide du Bloc-notes, par exemple.

## Importer des cartes

- 1 Sous l'onglet Utilisateurs, sélectionnez le bouton Importer/Exporter fichier CSV. La fenêtre Importer / Exporter fichier CSV s'affiche à l'écran.
- 2 Dans la liste déroulante Sélectionner opération, sélectionnez Importer.
- 3 Dans la liste des Modèles disponibles, sélectionnez le modèle qui sera utilisé pour exporter les cartes (pour obtenir des informations complémentaires sur la création d'un modèle, référez-vous à « *Créer un nouveau modèle d'import/export* » à la page 241).
- 4 Pour le Fichier de transaction, cliquez sur les trois points, parcourez votre disque dur pour trouver le fichier CSV qui contient les données devant être importées dans la base de données carte .
- 5 Une fois le fichier sélectionné, cliquez sur Ouvrir. Vous retournerez à la fenêtre Importer/Exporter fichier CSV.
- 6 S'il n'y a aucune erreur (ou une fois les erreurs corrigées), cliquez sur le bouton Importer pour terminer l'opération.

**NOTE:** Le système scanne le fichier qui doit être importé, puis il affiche les résultats en utilisant un code de couleurs. Chaque entrée est identifiée par un drapeau de couleur. Les erreurs d'entrée sont identifiées par un drapeau jaune ou rouge. Les erreurs proviennent fréquemment des modèles. Vous devez alors sélectionner un autre modèle ou éditer le modèle que vous êtes en train d'utiliser pour que les entrées du modèle correspondent à celles du fichier source. Des erreurs peuvent être présentes même si le code de transaction est marqué d'un drapeau vert.

## Corriger les erreurs d'importation et d'exportation

La fonction d'importation et d'exportation de fichier CSV exige le respect d'un certain nombre de règles : chaque champ comporte un format de saisie qui se doit d'être respecté. Par exemple, le champ État de carte n'accepte que les valeurs suivantes : 0=valide, 1=invalid, 2=volé/perdu). Le modèle utilisé doit correspondre au modèle retenu pour le fichier source. Cette section vous guidera dans la correction d'erreurs survenues lors de l'importation ou l'exportation.

- 1 Cliquez sur le bouton Importer ou Exporter pour débiter l'opération (l'exemple suivant illustre le cas d'une importation de données CSV). La partie inférieure de la fenêtre montre le nombre de cartes contenues dans la liste.

**NOTE:** Même si les items de la colonne **Code transaction** sont accompagnés d'un marqueur vert, la colonne **Numéro de carte** demeure vide. Cela indique que des problèmes ont été signalés lors de la conversion du modèle.

- 2 Cliquez sur le bouton **Importer**.

**NOTE:** Le bouton **Erreur** est activé parce que le système a enregistré des problèmes lors de l'opération d'importation.

- 3 Vous pouvez cliquer sur le bouton Erreur pour afficher les informations décrivant l'erreur. La fenêtre Erreur traitement montre que le modèle utilisé est non valide.
- 4 Cliquez sur le bouton Fermer pour revenir à la fenêtre Importer/Exporter fichier CSV.
- 5 Dans la fenêtre Importer/Exporter fichier CSV, faites un double-clic sur le modèle que vous avez utilisé pour l'opération d'importation (Personnalisé, dans l'exemple plus haut).

- 6 À la liste Délimiteur de champ, sélectionnez Virgule comme délimiteur de champ, puis cliquez sur OK. Lorsque le champ Numéro carte contient des données, cela indique que l'opération d'importation se fera maintenant sans erreurs.

## Liste des résidents

Le résident est soit une personne qui réside dans un immeuble résidentiel soit l'employée d'une entreprise. Le résident peut autoriser l'accès d'un visiteur. La liste des résidents peut être créée dans EntraPass, pour être utilisée par le KTES.

### Créer une nouvelle liste de résidents

- 1 Dans la barre d'outils **Utilisateurs**, sélectionnez le bouton **Liste des résidents**.
- 2 Éditer le nom de la **Liste des résidents**. La valeur par défaut est **Nouvelle liste des résidents**.
- 3 Sélectionnez la **Longueur de l'ID résident** (1 à 5). La valeur par défaut est 4.
- 4 Sélectionnez la **Longueur du NIP résident** (4 à 6). La valeur par défaut est 4.
- 5 Sélectionnez le **Format d'affichage Wiegand sur ACL**. Les valeurs possibles sont:
  - hexadécimal 24 octets,
  - hexadécimal et décimal 24 octets,
  - hexadécimal 32 octets,
  - hexadécimal et décimal 32 octets,
  - décimal ABA 8 chiffres,
  - décimal ABA 10 chiffres.

La valeur par défaut est Hexadécimal 32 octets.

### Rajouter des nouveaux résidents à la liste

- 1 Sélectionnez l'onglet Général
- 2 Cliquez sur le bouton **Ajouter (+)**. Vous pouvez utiliser le bouton **Légende** pour afficher l'état de chaque résident.
- 3 Configurez les paramètres résident:
  - **Nom du résident**: tapez le nom du résident (au maximum 20 caractères). La valeur par défaut est **Nouveau résident**.
  - **ID du résident**: tapez l'ID du résident. Son ID est le code d'identification, un numéro de 1 à 5 chiffres que le visiteur peut utiliser pour appeler un résident. Le nombre de chiffres disponible pour une ID a déjà été configuré lors de la création de la liste. La valeur par défaut est 0000.
  - **Premier numéro de téléphone**: tapez le premier numéro de téléphone, qui est utilisé lorsqu'un visiteur choisit un résident dans le répertoire KTES. Si aucun numéro de téléphone n'est entré, le résident ne peut être appelé via le système KTES et n'apparaîtra pas non plus dans le répertoire KTES (15 chiffres au maximum). La valeur par défaut est vide.
  - **Deuxième numéro de téléphone**: tapez un deuxième numéro de téléphone, que le KTES utilise pour contacter le résident s'il n'y a pas de réponse au premier numéro (15 chiffres au maximum). La valeur par défaut est vide.

- **NIP:** un numéro d'identification personnel (NIP) est un numéro à 4 ou 6 chiffres, configuré pour chaque résident. Le nombre de chiffres disponible pour un NIP a déjà été configuré lors de la création de la liste. La valeur par défaut est 0000
  - **Horaires d'accès:** entrez l'heure d'accès. Pour des raisons de sécurité, un **Horaires d'accès** devrait être configuré afin de relier un horaire aux droits d'accès du résident. Un résident peut accéder à un immeuble à une heure, jour ou jour férié spécifiques, définis dans le système. La valeur par défaut est **Toujours valide**. référez-vous à « Définir un horaire » à la page 154 pour plus d'informations sur la définition des horaires.
  - **Niveau d'administration du résident:** sélectionnez le niveau d'administration du résident (installateur, propriétaire, maintenance ou résident). La valeur par défaut est **Résident**.
  - **Langue du résident:** sélectionnez la langue par défaut que le KTES utilise pour le résident (système, anglais, français, espagnol, personnalisé). La valeur par défaut est **Défaut** (pour plus d'informations sur la langue du système, référez-vous à « Configuration du système d'accès téléphonique de Kantech » à la page 151).
  - **Résident désactivé:** l'état **Résident désactivé** permet d'activer un relais et/ou de générer une alarme. La valeur par défaut n'est pas sélectionnée (**activé**).
  - **Surveillance:** l'option surveillance permet d'activer un relais et/ou de générer un événement de surveillance. La valeur par défaut n'est pas sélectionnée (**non surveillé**).
  - **Masquer le résident:** vous utilisez cette option si vous souhaitez que le nom du résident soit affiché ou masqué. La valeur par défaut n'est pas sélectionnée (**affiché**).
  - **Délai prolongé:** les délais prolongés correspondent aux laps de temps supplémentaires pendant lesquels une porte devrait rester déverrouillée et pourrait être gardée ouverte (par exemple, une personne handicapée pourrait avoir besoin de plus de temps pour entrer dans l'immeuble). La valeur par défaut n'est pas sélectionnée (**pas de délai prolongé**).
  - **Sonneries additionnelles:** le système peut autoriser un nombre additionnel de sonneries pour donner plus de temps au résident pour répondre. La valeur par défaut n'est pas sélectionnée (**pas de sonneries additionnelles**).
- 4 Sélectionnez l'onglet **Divers**.
  - 5 Configurez la **Date de validation du résident:**
    - **Date de début:** la **Date de début** est la date à partir de laquelle le résident peut avoir accès au système. Tapez la date dans le champ (mm/jj/aaaa) ou cliquez sur le bouton **Calendrier** pour choisir une date. La valeur par défaut est vide.
    - **Utiliser une date de fin:** la **date de fin** est la date à partir de laquelle le résident n'a plus accès au système et son état n'est plus valide. Cochez la case pour activer la date de fin. La valeur par défaut n'est pas sélectionnée (**aucune date de fin utilisée**). Entrez la date dans le champ (mm/jj/aaaa) ou cliquez sur le bouton calendrier pour choisir une date. La valeur par défaut est vide.
  - 6 Configurez l'option **Ne pas déranger**. Cette fonctionnalité permet l'octroi du mode "Ne pas déranger" (Ne pas dér.) à un résident, si l'horaire sélectionné est actif. Si vous voulez qu'un résident soit masqué de la liste ou des options de recherche pendant qu'il est en mode "Ne pas dér.", vous devez cocher la case **Masquer résident**.
  - 7 L'option **Appel du second numéro de téléphone** permet l'utilisation immédiate d'un deuxième numéro de téléphone (outrepasser le numéro principal) lorsque l'horaire est actif. Si vous voulez utiliser cette option uniquement lorsque l'horaire sélectionné est actif, il faudra vous assurer que la case **Appel du second num. de tél. selon l'horaire seulement** est cochée.

- 8 Sélectionnez l'onglet **Wiegand**.
- 9 Configurez l'**Interface Wiegand pour accès permis**:
  - **Numéro de carte du résident**: un numéro de 64 octets associé à chaque résident. Le résident utilise ce numéro pour que le KTES lui autorise l'accès à l'immeuble.
  - **Détenteur de carte pour accès permis (n'est pas disponible dans l'édition EntraPass KTES)**: ce numéro du détenteur de carte sera le premier numéro de carte utilisé par le résident pour que le KTES lui autorise l'accès à l'immeuble.
- 10 Intégration Wiegand avec contrôleur d'accès:
  - **Détenteur de carte pour accès permis par résident**: c'est le numéro de carte généré par la sortie Wiegand quand le résident donne l'accès à un visiteur. Cette option est disponible seulement quand l'option **Intégration Wiegand avec contrôleur d'accès** a été sélectionnée pour le KTES (référez-vous à « *Configuration du système d'accès téléphonique de Kantech* » à la page 151 pour plus détails).

### Importer une liste des résidents

Afin de faciliter le processus d'importation de listes des résidents, une procédure automatisée a été mise en place pour vous guider à travers les différentes étapes.

**Étape 1:** Cliquez sur le bouton **Importer** pour lancer l'**Assistant Exporter / Importer des résidents**.

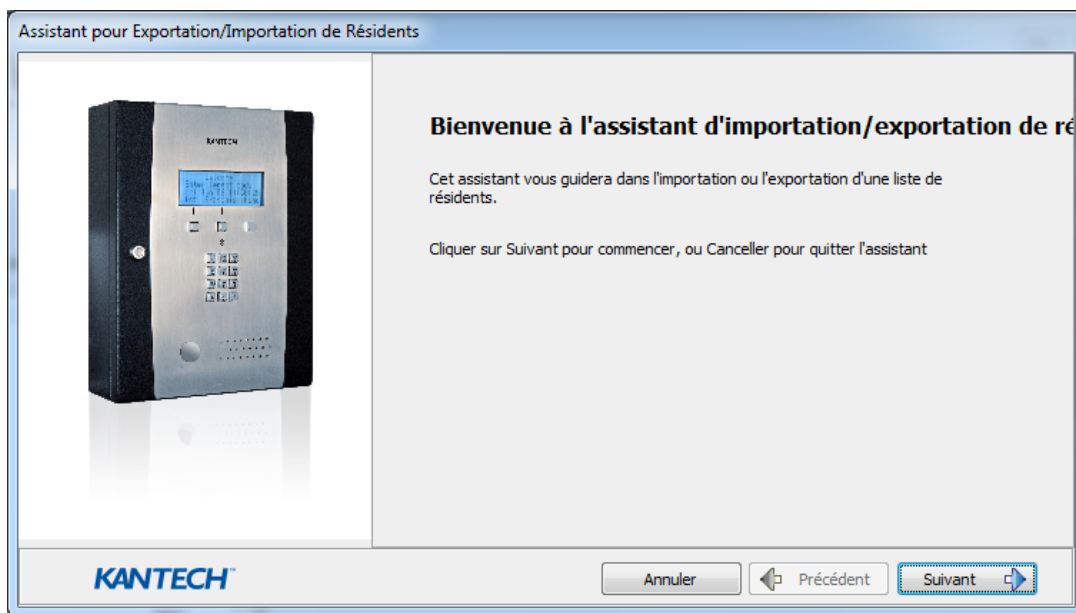

**Étape 2:** Cliquez sur le bouton **Suivant** et sélectionnez un fichier source de format CSV.

**Étape 3:** Cliquez sur le bouton **Suivant** et choisissez le champ qui sera importé dans la liste à droite. Utilisez les boutons "main gauche" et "main droite" pour ajouter ou supprimer des champs de données. Vous pouvez aussi choisir un séparateur de champ différent (par défaut, c'est la virgule).

**Étape 4:** Cliquez sur le bouton **Suivant** et sélectionnez les résidents qui seront importés.

**Étape 5:** Cliquez sur le bouton **Suivant** et ensuite sur le bouton **Importer** pour terminer l'opération.

**Étape 6:** Cliquez sur le bouton **Suivant** pour voir un résumé des données importées.

### Exporter une liste de résidents

Comme pour l'importation, une procédure automatisée a été mise en place pour vous guider à travers les différentes étapes de l'exportation d'une liste de résidents.

**Étape 1:** Cliquez sur le bouton **Exporter** pour lancer l'**Assistant Exporter / Importer des résidents**.



**Étape 2:** Cliquez sur le bouton **Suivant** et choisissez le champ qui sera exporté dans la liste à gauche. Utilisez les boutons “main gauche” et “main droite” pour ajouter ou supprimer des champs de données. Vous pouvez aussi choisir un séparateur de champ différent (par défaut, c’est la virgule).

**Étape 3:** Cliquez sur le bouton **Suivant** et sélectionnez les résidents qui seront exportés.

**Étape 4:** Cliquez sur le bouton **Suivant** et sélectionnez un fichier de destination de format CSV. Cliquez sur le bouton **Exporter**.

**Étape 5:** Cliquez sur le bouton **Suivant** pour voir un résumé des données exportées.



# Créer des groupes

## La barre d'outils Groupes

La barre d'outils Groupes sert à créer des groupes afin que les opérateurs puissent effectuer des modifications sur un groupe de composantes ou sur d'autres fonctions du système.

**NOTE:** *Chaque composante système doit être définie avant de pouvoir être incluse dans un groupe.*

Vous pouvez créer :

- Des groupes de contrôleurs
- Des groupes de portes
- Des groupes de relais
- Des groupes d'entrées
- Des groupes de niveaux d'accès
- Des groupes d'étages
- Des groupes de secteurs
- Des groupes de déclencheurs

**NOTE:** *Lorsqu'une passerelle de type NCC 8000, KT-NCC ou Global est sélectionnée, les composantes (contrôleurs, entrées, niveaux d'accès, etc.) sont regroupées par passerelle. Par contre, lorsqu'une passerelle de type Corporate est sélectionnée, les composantes sont regroupées par site.*

## Créer des groupes de contrôleurs

La fenêtre **Groupe de contrôleurs** est utilisée pour regrouper un certain nombre de contrôleurs du même site. Le groupe de contrôleurs pourra être utilisé ultérieurement pour effectuer des opérations manuelles sur les contrôleurs, par exemple (c.a.d : recharger).

- 1 Depuis l'onglet **Groupes**, sélectionnez l'icône Contrôleur.
- 2 Sélectionnez le bouton Afficher l'arborescence pour afficher tous les sites définis dans le système.
- 3 Dans la liste déroulante Passerelle / Site, sélectionnez le site ou la passerelle pour laquelle vous souhaitez regrouper les contrôleurs.
- 4 Pour créer un nouveau groupe de contrôleurs, cliquez sur l'icône Nouveau. Pour modifier un groupe existant, sélectionnez-en un dans la liste déroulante Groupe de contrôleurs, puis entrez les informations nécessaires dans la section Langue.
- 5 Dans la liste des contrôleurs connectés au site sélectionné, cochez les contrôleurs devant être affectés au groupe.

**NOTE:** *Pour obtenir des informations complémentaires sur les contrôleurs, See "Configuration des contrôleurs" on page 79.*



## Créer des groupes de portes

La fenêtre **Groupe de portes** est utilisée pour regrouper les portes d'un site spécifique. Ce groupe de portes pourra être utilisé ultérieurement pour effectuer des opérations manuelles telles que le déverrouillage d'un groupe de portes.

- 1 Depuis l'onglet **Groupes**, sélectionnez l'icône Porte.
- 2 Sélectionnez le bouton Afficher l'arborescence pour afficher tous les sites définis dans le système.
- 3 Dans la liste déroulante Passerelle / Site, sélectionnez le site ou la passerelle pour laquelle vous souhaitez regrouper les portes.
- 4 Dans la liste déroulante Groupe de portes, sélectionnez le groupe de portes vous souhaitez modifier ou cliquez sur l'icône Nouveau pour créer un nouveau groupe, puis entrez les informations nécessaires.
- 5 Dans la Liste des portes, sélectionnez les portes devant être affectées au groupe.

**NOTE:** Pour obtenir des informations complémentaires sur les portes, See "Configuration des portes" on page 105.

## Créer des groupes de relais

La fenêtre **Groupe de relais** est utilisée pour regrouper les relais d'un site spécifique. Ce groupe de relais pourra être utilisé ultérieurement pour effectuer des opérations manuelles telles que l'activation temporaire de relais.

- 1 Depuis l'onglet **Groupes**, sélectionnez l'icône Relais.
- 2 Sélectionnez le bouton Afficher l'arborescence pour afficher tous les sites définies dans le système.
- 3 Dans la liste déroulante Passerelle / Site, sélectionnez le site ou la passerelle pour laquelle vous souhaitez regrouper les relais.
- 4 Dans la liste déroulante groupe de relais, sélectionnez un groupe de relais ou cliquez sur l'icône Nouveau pour créer un nouveau groupe; puis entrez les informations nécessaires dans la section Langue.
- 5 Dans la liste des relais, sélectionnez les relais devant être affectés au groupe.

**NOTE:** Pour obtenir des informations complémentaires sur les relais, See "Configuration des relais" on page 117.

## Créer des groupes d'entrées

La fenêtre **Groupe d'entrées** est utilisée pour regrouper les entrées d'un site de contrôleurs spécifique. Ce groupe d'entrées pourra être utilisé ultérieurement pour effectuer des opérations manuelles telles que les dérivations sur les entrées.

- 1 Depuis l'onglet Groupes, sélectionnez l'icône Entrée.
- 2 Sélectionnez le bouton Afficher l'arborescence pour afficher tous les sites définis dans le système.
- 3 Dans la liste déroulante Passerelle / Site, sélectionnez le site pour lequel vous souhaitez regrouper les entrées.
- 4 Dans la liste déroulante Entrées, sélectionnez le groupe existant que vous souhaitez modifier ou cliquez sur l'icône Nouveau pour créer un nouveau groupe; puis entrez les informations nécessaires dans la section Langue.

- 5 Dans la liste des entrées, sélectionnez les entrées devant être affectées au groupe.

**NOTE:** Pour obtenir des informations complémentaires sur les entrées, See "Configuration des entrées" on page 118.

### Groupes de niveaux d'accès

La fenêtre **Groupe de niveaux d'accès** est utilisée pour regrouper les niveaux d'accès d'un même site.

- 1 Depuis l'onglet **Groupes**, sélectionnez l'icône Groupe de niveaux d'accès.
- 2 Sélectionnez le bouton Afficher l'arborescence pour afficher tous les sites définis dans le système.
- 3 Dans la liste déroulante Passerelle / Site, sélectionnez le site ou la passerelle pour laquelle vous souhaitez regrouper les niveaux d'accès.
- 4 Cliquer sur le bouton Nouveau pour créer un nouveau groupe de niveaux d'accès et assigner un nom dans le champ Français.
- 5 Cochez les cases qui correspondent au groupe de niveau d'accès.

### Créer des groupes d'étages

Ce menu est utilisé pour regrouper les étages qui ont été créés dans le menu de définition des étages. Les groupes d'étages sont aussi utilisés pour diverses opérations dans le système : opérations manuelles (déverrouillage des horaires), niveaux d'accès, etc.

- 1 Sous l'onglet Groupes, sélectionnez l'icône Groupe d'étages/ ascenseurs.
- 2 Sélectionnez le bouton Afficher l'arborescence pour afficher tous les sites définis dans le système ; puis dans la liste déroulante Passerelle / Site, sélectionnez le site ou la passerelle pour laquelle vous souhaitez regrouper les étages.
- 3 Dans la liste déroulante Groupe d'étages, sélectionnez un groupe existant si vous souhaitez le modifier; ou cliquez sur l'icône Nouveau pour créer un nouveau groupe. Puis entrez le nom du groupe dans la section Langue.
- 4 Dans la liste des étages définis affichée par le système, parcourez la colonne État pour rechercher les étages que vous souhaitez inclure dans le groupe. Seuls les étages dont le champ État est sélectionné seront activés lorsque :
  - Une opération de déverrouillage manuel aura été effectuée, ou
  - Une « entrée » aura été programmée, par exemple, comme bouton poussoir pour activer les étages aux visiteurs (Périphériques > menu de définition Entrées > onglet Ascenseur)
- 5 Les titulaires de carte présentent leur carte au lecteur de carte pour activer la sélection des étages lorsque le contrôleur fonctionne en mode autonome (en raison d'une panne de communication). Seuls les étages marqués d'un « X » seront disponibles à la sélection. Seuls les étages dont le champ État est sélectionné seront activés lorsque :
  - Une opération de déverrouillage manuel aura été effectuée, ou
  - Une « entrée » aura été programmée, par exemple, comme bouton poussoir pour activer les étages aux visiteurs (menu Définition des entrées - onglet Ascenseur),
  - Les titulaires de carte présentent leur carte au lecteur pour activer la sélection des étages lorsque le contrôleur fonctionne en mode autonome (en raison d'une panne de communication). Seuls les étages marqués d'un «X» seront disponibles à la sélection.

- Un horaire est attribué pour chaque étage dans la colonne Horaire (passerelle NCC 8000 ou Global seulement).

## Créer des groupes de secteurs

Les groupes de secteurs sont utilisés afin de surveiller des secteurs spécifiques dans un contexte de rapport de ralliement. Les secteurs doivent être configurés dans le dialogue Secteur situé sous l'onglet Définition, avant de pouvoir les regrouper ensemble.

- 1 Sous l'onglet Groupes, cliquez l'icône Groupe de secteurs afin d'ouvrir le dialogue Groupe de secteur.
- 2 Sélectionnez le bouton Afficher la hiérarchie de la composante afin d'afficher toutes les passerelles configurées dans EntraPass; puis, de la liste déroulante Passerelles, sélectionnez la passerelle où se trouvent les secteurs à regrouper.
- 3 De la liste déroulante Groupe de secteurs, sélectionnez un groupe existant si vous désirez le modifier; ou cliquez l'icône Nouveau afin de créer un nouveau groupe. Puis, inscrivez le nom du groupe de secteurs dans la section des langues.
- 4 Dans la liste de secteurs définis, cochez les boîtes qui correspondent aux secteurs que vous désirez regrouper dans ce groupe de secteurs.
- 5 Cliquez l'icône Sauvegarde.

## Créer des groupes de déclencheurs

Les groupes de déclencheurs sont utilisés pour configurer des éléments déclencheurs à partir d'un groupe de sous-composantes.

- 1 Sous l'onglet Groupes, cliquez sur le bouton Groupes de déclencheurs afin d'ouvrir la boîte de dialogue **Groupe de déclencheurs**.
- 2 À partir de la liste déroulante Groupe de déclencheurs, sélectionnez un groupe existant ou cliquez sur le bouton Nouveau pour créer un nouveau groupe. Entrez ensuite le nom du groupe.
- 3 À partir de la liste déroulante **Composante**, sélectionnez une composante. Sélectionnez également les boîtes à cocher correspondant aux sous-composantes que vous désirez inclure dans le groupe de déclencheurs.
- 4 Cliquez sur le bouton Enregistrer.

# État du système

## La barre d'outils État

La barre d'outils **État** permet aux opérateurs du système de voir l'état de divers périphériques et composantes du système d'accès :

- Le bouton Liste des connexions permet d'obtenir des informations sur les applications connectées au serveur (nom d'utilisateur, identification locale, etc.)
- Le bouton Texte permet aux opérateurs de voir, sous forme de texte, l'état des applications, passerelles, sites, contrôleurs (KT-100, KT-200 ou KT-300), portes, relais et entrées EntraPass. L'état affiché dépend du contrôleur installé
- Le bouton Numérique permet aux opérateurs de voir l'état de toutes les composantes, par passerelle sous forme de données statistiques. Par exemple, vous pouvez voir le nombre d'entrées en état d'alarme.
- Le bouton Graphique permet aux opérateurs d'afficher l'état d'un contrôleur sous forme graphique
- Le bouton Base de données fournit des informations sur la structure de la base de données. De plus, un opérateur peut effectuer des opérations de configuration ou exécuter des commandes manuelles à partir de la fenêtre de la base de données.
- Le bouton Serveur vidéo permet aux opérateurs d'afficher l'état de la connexion des serveurs vidéo à EntraPass Video Vault.

## Liste des connexions

La fonctionnalité Liste des connexions affiche les détails d'une application sélectionnée, tels que : le nom de l'opérateur, la dernière date de demande, le numéro d'identification locale, etc. Elle est également utilisée pour vérifier si les applications EntraPass sont connectées au serveur.

### Afficher la liste de connexions du système

- 1 Dans la fenêtre État, cliquez sur l'icône Connexion. La fenêtre du Liste des connexions s'affiche. Une liste déroulante contient toutes les applications répertoriées ensemble ou individuellement. Vous pouvez sélectionner toutes les connexions, ou une passerelle spécifique et visualiser les détails de la connexion pour la (les) application(s) sélectionnée(s).
- 2 Cliquez sur le signe « + » pour voir les informations détaillées relatives à une application.
  - Le cercle rouge indique que l'application EntraPass n'est pas connectée au serveur
  - Le cercle vert indique que l'application EntraPass est connectée au serveur
  - Protocole—Identifie le protocole (langage) utilisé pour communiquer avec le serveur. Le protocole est utilisé pour informer le système sur la manière dont les informations sont partagées entre les ordinateurs
  - Identification locale—Identifie le titre de l'application sur le réseau. Ce nom est utilisé par le serveur pour identifier votre application
  - Identification réseau—Fournit l'adresse IP de l'application sur le réseau ou le nom NetbEUI
  - Nom de l'opérateur—Affiche le nom de l'opérateur actuellement connecté à cette application. Le nom de l'opérateur est utilisé pour de nombreuses utilisations, telles que l'identification de

l'opérateur ayant effectué une modification sur une carte, de l'opérateur ayant accusé réception d'une alarme, etc. Pour plus d'informations, See Chapter 11 'Définition d'un opérateur' on page 259

- Date de la dernière demande—Affiche la date à laquelle l'application a interrogé le serveur pour la dernière fois. Le serveur et les applications échangent des informations de manière régulière
- Date de connexion—Affiche la date et l'heure à laquelle cette application a démarré sa connexion avec le serveur. Cette date sera utilisée pour générer un événement et l'archiver
- Transactions—Affiche le nombre de requêtes effectuées par l'application (nombre d'échanges avec le serveur), à savoir des demandes de rapports, par exemple
- Erreurs—Affiche la quantité d'erreurs rencontrées par l'application. Ce champ sera remis à zéro lorsque l'application sera fermée
- Message/Alarmes mémorisé (0/1)
  - w **0**—nombre de messages/alarmes mis en mémoire tampon pour cette application sur le serveur lorsque l'application est hors ligne (pas de communication). Ce nombre sera remis à « 0 » lorsque l'application sera connectée au serveur et que des messages seront envoyés.
  - w **1**—nombre de messages/alarmes ayant été envoyés à cette application depuis que le serveur est opérationnel. Si le serveur est fermé, ce nombre sera remis à zéro.

**NOTE:** Le serveur peut mettre en mémoire tampon un maximum de 100 000 messages et de 100 000 alarmes par poste de travail. Par défaut, il peut conserver 5 000 messages dans la mémoire tampon. Vous pouvez modifier ces paramètres via le menu de définition du poste de travail. Vous pouvez également spécifier si les événements plus récents ou plus anciens doivent être mis en mémoire tampon. Les événements seront mis en mémoire tampon uniquement lorsque le poste de travail sera hors ligne (non connecté au serveur) et lorsque les champs « Appliquer les paramètres de l'opérateur pour les messages » et « Appliquer les paramètres de l'opérateur pour les alarmes » ne sont pas sélectionnés (Pour obtenir des informations complémentaires à ce sujet, See Chapter 4 'Configuration des applications EntraPass' on page 48).

## État texte

La fonctionnalité État texte permet à un opérateur d'afficher l'état d'une composante sélectionnée (et de ses sous-composantes) ainsi que toutes les caractéristiques associées à cette composante sous forme de texte. Cette option du menu s'applique à tous les périphériques du système : les applications, les passerelles, les sites, les contrôleurs, les portes, les relais et les entrées. La fenêtre texte contient des boutons additionnels permettant d'assister les opérateurs dans leurs tâches :

- Les huit premiers boutons représentent les périphériques du système (les postes de travail, les passerelles, les sites, les contrôleurs, les portes, les entrées, et les sorties). Lorsqu'un bouton représentant un dispositif du système est sélectionné, toutes les composantes définies dans le système s'affichent pour être disponible à la sélection.
- Synthèse / Liste détaillée—Le bouton Loupe est utilisé pour afficher les composantes qui ne sont pas dans leur état normal. Il affiche un sommaire ou une liste détaillée.
  - Sommaire—affiche les composantes qui ne sont pas dans leur état normal
  - Détaillée—affiche toutes les composantes quel que soit leur état.

- Arrêter affichage—Ce bouton est utilisé pour arrêter l’affichage des informations lorsque celui-ci prend trop de temps. Il annule ou interrompt le processus.
- Actualiser—Actualise l’état des composantes sélectionnées.
- Imprimer—Utilisez ce bouton pour imprimer l’état affiché. Vous pouvez obtenir un aperçu avant impression de votre rapport.

### Afficher l’état d’une composante

- 1 Sous l’onglet État, sélectionnez l’icône **État de Texte**. La fenêtre Texte s’affiche.
- 2 Depuis la fenêtre Texte, sélectionnez l’icône de la composante pour laquelle vous souhaitez afficher l’état. Si vous sélectionnez l’icône Poste de travail, le système affichera la liste des applications EntraPass.
- 3 Vous pouvez cocher l’application EntraPass que vous souhaitez afficher ou entrer quelques caractères du nom de la composante (champ figurant en haut de la fenêtre) à utiliser pour effectuer une recherche dans la base de données. Par exemple, vous pouvez entrer « Bur » pour Bureau de la sécurité. Le système surlignera le prénom contenant les caractères saisis. Vous pouvez également cliquer sur le bouton Sélectionner tout pour sélectionner toutes les applications EntraPass, ou sélectionner des composantes spécifiques en cliquant dans les cases à cocher situées à côté d’un nom de composante. Le bouton Effacer tout décoche les composantes sélectionnées. Cliquez sur Annuler pour revenir à la fenêtre précédente sans effectuer de sélections ni de modifications.
- 4 Vous pouvez cocher l’option Afficher les sous-composantes (partie inférieure de la fenêtre) pour afficher des informations détaillées sur les sous-composantes associées à la composante sélectionnée. Par exemple, si vous sélectionnez un contrôleur, toutes ses composantes (portes, relais, entrées) avec leur état approprié s’afficheront à la fenêtre si vous avez coché cette option. Pour cibler davantage une composante, filtrez les portes, les relais ou les entrées pour chaque site.
- 5 Cliquez sur OK pour revenir à la fenêtre précédente et appliquer vos sélections.

**NOTE:** Le bouton « **Loupe** » est utilisé pour afficher les composantes qui ne sont pas dans leur état normal. Lorsqu’il se trouve en position « Synthèse », seules les composantes qui ne sont pas dans leur état normal s’afficheront ; la position « détaillée » affiche l’état complet de toutes les composantes.

### État numérique

Ce menu permet aux opérateurs d’afficher le nombre de composantes qui ne sont pas dans un état normal pour une passerelle sélectionnée.

- 1 Sous l’onglet État, sélectionnez le bouton Numérique. La fenêtre **État numérique** s’affiche.
- 2 Dans la liste déroulante Passerelle, sélectionnez la passerelle pour laquelle vous souhaitez afficher l’état. Le système affiche le nombre de cartes pour cette passerelle, le nombre d’entrées en alarme, le nombre de relais activés manuellement, le nombre de portes à ouverture forcée, etc. Ceci peut s’avérer très utile si vous devez chercher le nombre de cartes définies, par exemple.

### État graphique

Cette fonctionnalité est utilisée pour afficher l’état d’un contrôleur de porte sous forme graphique ainsi que l’état de toutes ses composantes (sorties, entrées, état de l’alimentation, état de communication, etc.) représentées par des formes colorées (cercle, carré, etc.).

- Une ellipse représente le contrôleur
- Un cercle représente une porte
- Un carré représente les relais
- Un rectangle représente les entrées. Les rectangles peuvent être horizontaux (KT-200 et KT-300) ou verticaux (KT-100)

### Afficher l'état d'un contrôleur

- 1 Dans la liste déroulante Passerelle, sélectionnez la passerelle sur laquelle le contrôleur à afficher est situé. Vous pouvez sélectionner Toutes les passerelles pour afficher tous les contrôleurs de la liste.
- 2 Dans la liste déroulante Liste des contrôleurs, sélectionnez le contrôleur pour lequel vous souhaitez afficher l'état.

**NOTE:** Le graphique affiché dépend du type de contrôleur sélectionné.

- 3 Pour rechercher les éléments représentés par une forme de couleur, déplacez la souris sur une forme de couleur. L'élément en surbrillance à droite (dans la liste) identifie la composante.
- 4 Sélectionnez un contrôleur dans la liste déroulante Liste des contrôleurs (à droite de la fenêtre), double-cliquez sur l'élément pour lequel l'état est requis.
  - Rouge—La composante est « supervisée » et « en état problématique »
  - Vert—La composante est « supervisée » et en « état normal »
  - Jaune—La composante n'est « pas supervisée » et « en état problématique »
  - Gris—La composante n'est « pas supervisée » et en « état normal »
  - Bleu—Le relais est activé (par un événement ou un opérateur)

**NOTE:** S'il y a plusieurs sites de contrôleurs par passerelle, les nombres entre parenthèses (xx) indique le nombre de contrôleurs et les chiffres suivants (xx), le nombre de composantes.

## État du serveur vidéo

Cette fonctionnalité est utilisée pour surveiller les états des serveurs vidéo associés au processus d'archivage d'EntraPass Video Vault. Vous pouvez accéder à l'option Serveur vidéo à partir de l'onglet État. La fenêtre serveur vidéo affiche la liste de tous les serveurs vidéo et leurs états.

### Afficher les états du serveur vidéo

- 1 Sous l'onglet État, cliquez sur l'icône Serveur vidéo. La fenêtre serveur vidéo s'ouvre et affiche tous les serveurs vidéos et leurs états.
  - **État** : archivage vidéo activé/désactivé
  - **Video Vault** : connecté à EntraPass Video Vault
  - **Horaire** : état de la liste d'archivage valide/invalid
  - **Date et heure** : de la dernière transaction pour ce serveur vidéo avec EntraPass Video Vault
  - **Traitement** : Description de la dernière transaction pour ce serveur vidéo avec EntraPass Video Vault.

## Activer/désactiver l'archivage vidéo

**NOTE:** Cette option est disponible seulement lorsqu'EntraPass Video Vault est installé.

- 1 Cliquez droit sur le serveur dont vous voulez activer/désactiver le processus d'archivage vidéo
  - Dans le menu contextuel, sélectionnez Activer pour activer le processus d'archivage.
  - Dans le menu contextuel, sélectionnez Désactiver pour interrompre le processus d'archivage.

## État de la base de données

Cette fenêtre affiche l'état des composantes au sein de la base de données tout en permettant de parcourir la structure de la base de données. Le système affiche toutes les applications (connectées ou non), la passerelle, les sites, les contrôleurs, etc. Vous pouvez également effectuer des opérations manuelles directement depuis l'icône Base de données et modifier la configuration de certaines composantes.

- 1 Dans la fenêtre État, cliquez sur l'icône Base de données. La fenêtre **Base de données** s'affiche.

**NOTE:** L'icône identifie le type de la composante.

- 2 Depuis la fenêtre Base de données, sélectionnez la composante pour laquelle vous souhaitez afficher la base de données. La partie inférieure de la fenêtre affiche l'état réel de la composante sélectionnée ainsi que son nom complet.
- 3 Sélectionnez une composante pour modifier sa définition directement depuis la fenêtre Base de données. Par exemple, si vous avez sélectionné une porte, cliquez avec le bouton droit sur la porte pour afficher un menu de raccourci.
- 4 Sélectionnez une commande dans le sous-menu en cascade ; sélectionnez une option de menu.

**NOTE:** La liste des commandes varie selon la composante sélectionnée.

- 5 Effectuez vos modifications pour revenir à la fenêtre État de la base de données. Le menu de raccourci Clic-droit propose les options suivantes :
  - Déploiement—Cette fonctionnalité vous permet de développer intégralement l'état de l'arborescence et d'afficher toutes les composantes. Seules les applications connectées au serveur afficheront un signe « + »
  - Rabattement—Cette fonctionnalité vous permet de réduire intégralement l'état de l'arborescence et de masquer toutes les composantes de la composante racine
  - Éditer—Lorsque vous sélectionnez une composante affectée (à savoir : une porte) et cliquez sur Éditer, le système éditera la fenêtre de définition de manière à ce que vous puissiez modifier sa définition, et lorsque vous aurez terminé, vous permettra de revenir à la fenêtre à partir de laquelle vous avez édité la composante
  - Affichage limité / Affichage non limité—Lorsque vous cliquez sur une composante physique, la partie inférieure de la fenêtre affiche son état
  - En sélectionnant Affichage limité, le système effacera l'état précédent et affichera l'état de la prochaine composante sélectionnée

**NOTE:** Les icônes situées à gauche des composantes indiquent la nature de la composante.



### État du serveur

La boîte de dialogue État du serveur permet de visualiser les informations détaillées sur le serveur tel que les informations, la mémoire globale, la mémoire des processus et la taille de l'espace disque du système.

# Le système

## La barre d'outils Système

Utilisez le menu Système pour définir les paramètres des opérateurs du système, les niveaux de sécurité, les paramètres d'événements, les instructions et les filtres des messages, et pour afficher la structure de la base de données.

Vous pourrez définir ces paramètres de la manière suivante :

- Opérateur—paramètres d'ouverture de session pour opérateur EntraPass (nom d'utilisateur, mot de passe, etc.)

**NOTE:** Le champ *Type de carte obligatoire* est optionnel. Même si cette option n'est pas sélectionnée, l'opérateur sera créé dans le système.

- Niveaux de sécurité—utilisez ce menu pour autoriser ou bloquer l'accès aux composantes logiques du système (affichage des bureaux, affichage des champs de cartes, etc.) pour l'opérateur, dans le cadre de ses fonctions quotidiennes.
- Espace de travail— utilisez ce menu pour autoriser ou restreindre aux opérateurs l'affichage et la configuration des composantes physiques du système (passerelles, site, relais, etc.).
- Paramètres d'événements : utilisez ce menu pour définir la priorité, la couleur, les horaires d'affichage, les horaires (affichage, impression, et accusé réception) ainsi que les tâches pour les événements système.
- Instruction : utilisez ce menu pour créer les instructions pour les messages d'alarme.
- Filtre de message : utilisez ce menu pour diriger les messages d'événement d'une application EntraPass à une autre et pour définir des critères de tri pour les messages qui sont envoyés au Bureau des messages configurables.
- Structure de la base de données—utilisez ce menu pour afficher les composantes physiques et logiques du système et pour modifier et trier ces composantes.

## Définition d'un opérateur

Ce menu est utilisé pour définir les opérateurs du système et pour déterminer leur niveau de sécurité et leurs privilèges. Un opérateur est chargé de d'émettre les cartes, d'effectuer des opérations manuelles sur les composantes du système, de demander des rapports, d'armer le système, etc. Pour accroître la sécurité, tout opérateur ayant accès à la base de données doit avoir son propre profil défini afin de garantir que chaque action effectuée dans le système sera retracée. Vous devrez créer au moins un compte opérateur ou modifié des comptes préexistants pour que l'opérateur l'utilise, fasse fonctionner EntraPass et reçoivent des messages d'événements.

Il y a trois profils d'opérateurs créés par défaut dans le système, qui sont associés chacun à trois différents niveaux de droits d'accès :

- **Installateur** (nom d'utilisateur et mot de passe : « kantech ») : accès complet à la visualisation, la modification, la suppression et l'impression de composantes.

- **Administrateur** (nom d'utilisateur kantech1 et mot de passe : « kantech ») : accès intermédiaire aux menus du système.
- **Gardien** (nom d'utilisateur kantech2 et mot de passe : « kantech ») : accès limité à certains menus du système.

**NOTE:** Vous pouvez définir les opérateurs à partir des profils par défaut ou créer de nouveaux profils d'opérateurs. Pour plus de détails sur les niveaux de sécurité des opérateurs, See "Définition des niveaux de sécurité" on page 263.

## Créer ou modifier un nouvel opérateur

- 1 À partir de l'onglet Système, sélectionnez l'icône Opérateur.

**NOTE:** Le coin supérieur droit montre le dernier poste de travail EntraPass où l'opérateur a ouvert une session et la date de cette session.

- 2 Entrez d'abord le Nom de l'opérateur. Le nom de l'opérateur est composé d'un maximum de 40 caractères alphanumériques (espaces compris). C'est le nom qui sera affiché dans les Listes de messages sur les bureaux, ainsi que dans les rapports.
- 3 Entrez le **courriel** de l'opérateur (optionnel)
- 4 Entrez le Nom d'utilisateur. Ceci est un nom descriptif composé de 6 à 20 caractères alphanumériques (espaces compris).

**NOTE:** Lors de la connexion, les opérateurs devront entrer leur nom d'utilisateur suivi de leur mot de passe afin que le système puisse valider leur accès. Le nom d'utilisateur est affiché dans la fenêtre des détails de l'événement lorsque les événements associés aux opérateurs sont générés (c'est-à-dire opération manuelle, connexion, déconnexion, etc.).

- 5 Dans le champ Mot de passe, saisissez le mot de passe qui sera utilisé pour la connexion. Ce mot de passe est alphanumérique et est composé d'un maximum de 20 caractères (minimum 7 caractères). Le mot de passe est affiché à l'aide d'astérisques pour en assurer la confidentialité et ne sera ni affiché clairement ni imprimé.
- 6 Le mot de passe est **sensible à la casse** – assurez-vous que tous les opérateurs tiennent compte de cette règle. Retapez le mot de passe, avec la casse appropriée, dans le champ Confirmation du mot de passe. Si ce mot de passe n'est pas identique à celui entré dans le champ mot de passe, un message d'erreur s'affichera.
- 7 Dans la section Langue, cochez l'option appropriée pour l'affichage de la langue pour cet opérateur . Si vous modifiez la langue d'affichage, cette modification ne sera prise en compte que lorsque l'opérateur se déconnectera et se reconnectera. Si un opérateur se déconnecte et ferme une application, l'opérateur suivant qui démarrera cette application verra la fenêtre de démarrage s'afficher dans la langue paramétrée par le dernier opérateur.
- 8 Dans la section Privilèges :
  - Sélectionnez l'option Accusé réception automatique. Si vous sélectionnez cette option, le bouton Manuel sera ajouté au bureau des alarmes(référez-vous à "Bureaux EntraPass" à la page 467) L'opérateur peut décider d'accuser réception des événements manuellement ou automatiquement. Ceci fait partie des privilèges accordés à l'opérateur.

- Sélectionnez l'option Ignorer les filtres des messages du poste de travail, s'il y a lieu. Si vous sélectionnez ce champ, la configuration de base du poste de travail sera ignorée et l'opérateur recevra tous les événements de tous les postes de travail et de toutes les passerelles.
- Cochez la boîte Privilèges pour autoriser l'opérateur à voir les caméras cachées. Pour configurer une caméra, cliquez sur Vidéo > Caméra > option Afficher caméra.
- Affichage automatique vidéo : cette option force le système à afficher le segment vidéo associé à un événement d'alarme à l'écran de l'opérateur en service. Le segment vidéo sera affiché automatiquement si le bureau des alarmes est défini et ouvert. Par contre, si le bureau des alarmes n'est pas ouvert, le système valide la sélection d'affichage de la fonction vidéo pour ce poste de travail (menu Périphériques > bouton Messages2 de 2> bouton Désactiver affichage auto des vues vidéo). Si cette option n'est pas cochée, le système vérifie ensuite la sélection d'affichage vidéo de l'opérateur ( bouton Opérateur > case Affichage automatique vidéo).
- **Ouvertures de session simultanées :**
  - Pour des ouvertures de session simultanées dans une application EntraPass, sélectionnez **Activé**.
  - Pour des ouvertures de session simultanées dans une application EntraPass et par les WebStations EntraPass, sélectionnez **Activé avec session simultanée par WebStations**.

**NOTE:** L'option **Ignorer les filtres des messages du poste de travail** fait partie des privilèges accordés aux opérateurs. Elle leur permet de recevoir tous les événements sans tenir compte des postes de travail auxquels ils sont connectés à ce moment-là. Si vous sélectionnez cette option ainsi que les options **Appliquer les paramètres de l'opérateur aux messages** et **Appliquer les paramètres de l'opérateur aux alarmes**, la configuration de base sera ignorée et les événements seront filtrés selon le niveau de sécurité de l'opérateur actuellement connecté au poste de travail.

- Si nécessaire, cochez l'option **Permettre la connexion au WebStation** dans la fenêtre d'opérateur. La composante WebStation doit avoir été enregistrée avec le serveur EntraPass pour que l'option soit affichée.
  - Cochez l'option **Utiliser l'espace de travail en tant que filtre de rapport** pour que tous les rapports **personnalisés** et de **présence** soient émis selon les droits de l'opérateur, tels que définis dans son espace de travail.
- 9 Cliquez sur l'onglet **Sécurité** pour configurer les paramètres d'accès de chaque opérateur.
- 10 Dans le menu déroulant Horaire d'utilisation, sélectionnez l'horaire au cours duquel l'opérateur sera autorisé à se connecter au système. Vous pouvez créer un horaire spécifique pour un opérateur (Définition > Horaire), puis assigner cet horaire à l'opérateur.

**NOTE:** Pour permettre à un opérateur de se connecter à différentes applications EntraPass ou au serveur EntraPass, sélectionnez le champ **Autoriser la connexion au poste de travail** et/ou **Autoriser la connexion au serveur (Système > Niveau de sécurité >onglet Divers)**.

- 11 Dans le menu déroulant Niveau de sécurité, sélectionnez un niveau de sécurité qui déterminera les composantes auxquelles un opérateur aura accès. Un niveau de sécurité est constitué de menus grâce

auxquels un opérateur peut modifier la base de données, créer des composantes, visualiser les composantes et les événements du système, etc...

**NOTE:** Il est possible de créer jusqu'à 250 niveaux personnalisés de sécurité ; le système offre 3 niveaux fixes (installateur, administrateur et gardien). La configuration par défaut « installateur » autorise l'accès à toutes les commandes du système. L'installateur doit programmer les autres niveaux de sécurité afin de limiter l'accès des opérateurs aux commandes et/ou aux options du menu.

- 12 Dans le menu déroulant **Espace de travail**, sélectionnez l'espace de travail qui déterminera les composantes physiques (affichage du poste de travail, champs de cartes, etc.) auxquelles l'opérateur aura accès pour ses opérations journalières.

**NOTE:** Lors de l'installation initiale d'EntraPass, 1 espace de travail intégré est installé par défaut.

- 13 Sélectionnez **Alarm acknowledgment** pour activer le niveau de priorité d'accusé de réception des alarmes (alarm acknowledgment) pour l'opérateur. Utilisez la commande à glissière pour indiquer une valeur de niveau de priorité (See "Gestion des alarmes" on page 341 pour plus d'information sur les paramètres de gestion des alarmes).

- 14 Utilisez la section Sécurité pour modifier les critères de sécurité associés au profil d'opérateur en cours de définition.

- Opérateur désactivé : utilisez cette option si vous désirez suspendre ou restreindre l'accès au système à un opérateur sans avoir à utiliser une date d'expiration. Le fait de sélectionner un opérateur et de cocher cette option empêche le dit opérateur d'exécuter l'application.
- Nouveau mot de passe sur ouverture de session : cochez cette option pour forcer l'opérateur à changer son mot de passe à la prochaine ouverture de session.
- Désactiver l'opérateur suite à un mauvais mot de passe : cochez cette option pour limiter le nombre de reprises accordées suite à la saisie d'un mauvais mot de passe. Par exemple, si vous réglez ce nombre à trois (3), l'opérateur sera désactivé après avoir commis trois erreurs en entrant son mot de passe.
- Jours avant la réinitialisation du mot de passe : cette option permet de gérer les mots de passe des opérateurs. Au terme du nombre de jours spécifié dans ce champ, l'opérateur sera invité à changer son mot de passe.
- Utiliser la date d'expiration : cette fonction permet aussi de gérer les mots de passe des opérateurs. Cochez cette option puis sélectionnez une date d'expiration d(Date d'expiration de l'opérateur).
- **Date d'expiration de l'opérateur** : utilisé conjointement avec la fonction **Utiliser la date d'expiration**, la **Date d'expiration de l'opérateur** vous permet de désactiver l'accès d'un opérateur à une date précise.

- 15 Cochez la case **Create login name in external SQL database menu** pour permettre à des applications externes d'interroger en toute sécurité les informations de la base de données EntraPass.

**NOTE:** La composante Webstation devra avoir été enregistrée avec le serveur EntraPass pour que l'option s'affiche.

## Ouvertures de session simultanées

L'application EntraPass permet d'avoir des ouvertures de session simultanées dans la WebStation EntraPass pour la **même** application EntraPass. Il vaut mieux le prévoir d'avance afin que, lorsque vous

serez prêt à installer ou à mettre à jour votre application, vous ayez tous les certificats requis. Consultez le tableau 11-1 pour plus de détails.

Tableau 11-1 : Ouvertures de session simultanées

Numéro de pièce	Description	Nombre maximal de connexions simultanées
EntraPass Corporate Edition		
E-COR-WEB-1	1 connexion Webstation	3
E-COR-WEB-3	3 connexions Webstation	
EntraPass Global Edition		
E-GLO-WEB-1	1 connexion Webstation	20
E-GLO-WEB-3	3 connexions Webstation	

**NOTE:** Les changements au profil affiché actuellement seront en vigueur à partir de la prochaine tentative de connexion.

- 1 Cliquez sur l’onglet **Valeur par défaut** pour sélectionner un type de carte obligatoire (optionnel)
- 2 Cochez l’option **Champ obligatoire** pour l’activer.
- 3 Cliquez sur les trois points pour sélectionner le type de carte.

Définition des niveaux de sécurité

Les niveaux de sécurité concernent les autorisations accordées à un opérateur pour accéder aux composantes d’EntraPass (bureaux, information sur les cartes, etc.) en plus de permettre de modifier des composantes.

**NOTE:** Vous devez programmer les autres niveaux de sécurité afin de limiter l’accès des opérateurs aux commandes et/ou aux options du menu du système.

Il est possible de personnaliser le niveau de sécurité des opérateurs ; le système vous permet de créer jusqu’à 250 niveaux de sécurité. Chaque opérateur possède son propre nom d’utilisateur, mot de passe et niveau de sécurité. Le mot de passe attribué est sensible à la case. Trois types d’opérateurs et de niveaux de sécurités sont déjà configurés dans EntraPass : Installateur, Administrateur et Gardien.

- Installateur
  - Nom d’utilisateur et Mot de passe : « kantech »

- Niveau de sécurité : par défaut, l'opérateur définit comme Installateur a accès à tous les menus du système. Il peut consulter et modifier sans restriction les composantes du système et a un accès illimité au système.
- Administrateur
  - Nom d'utilisateur : kantech 1 ; Mot de passe : « kantech »
  - Niveau de sécurité . par défaut, un opérateur définit comme administrateur a accès limité à un nombre de menus du système.
- Garde
  - Nom d'utilisateur : « kantech2 »
  - Mot de passe : « kantech »
  - Niveau de sécurité : par défaut, l'opérateur définit comme gardien a un accès limité à certains menus du système.

### Créer/modifier le niveau de sécurité d'un opérateur

L'affectation de niveaux de sécurité est essentielle pour le système. En fait, si un accès total à un menu du système est affecté à un niveau de sécurité, cela signifie que les opérateurs auxquels ce niveau a été affecté pourront modifier les paramètres du système. Assurez-vous que chaque opérateur reçoive le niveau de sécurité correspondant à ses tâches.

Dans la fenêtre Niveau de sécurité, les éléments sont présentés sous forme d'une arborescence avec toutes les composantes disponibles pour sélection. Cette structure permet de cibler des composantes spécifiques lors de l'attribution de niveaux de sécurité pour les opérations manuelles.

Chaque niveau de sécurité est identifié par une couleur : accès total (vert), lecture seulement (jaune) et aucun accès (rouge). Le gestionnaire de la sécurité ou un opérateur possédant les permissions appropriées peut facilement changer ou assigner une composante à un niveau de sécurité plus bas en cliquant deux fois sur un élément jusqu'à ce qu'il passe au code de couleur désiré.

**NOTE:** Les opérateurs ne seront pas en mesure de visualiser des éléments pour lesquels ils n'ont pas obtenu permission.

- 1 À partir de l'onglet Système, sélectionnez l'icône Niveau de sécurité pour afficher la fenêtre Niveau de sécurité ouverte avec l'onglet Menu activé.
- 2 À partir de la liste déroulante, sélectionnez le Niveau de sécurité que vous désirez modifier.
  - Pour créer un nouveau niveau de sécurité, cliquez sur le bouton Nouveau et entrez les informations nécessaires dans la section langue.
- 3 Sous l'onglet Menu, faites un double-clic sur l'item de votre choix jusqu'à ce qu'il atteigne l'état désiré: Aucun accès (rouge), Lecture seulement (jaune) ou Accès total (vert). Vous pouvez aussi cocher les items appropriés sur la gauche pour définir plus spécifiquement les droits accordés.

**NOTE:** Un utilisateur ayant les droits de **Lecture seulement** ne pourra pas utiliser l'imprimante dans EntraPass.

### Définir les options d'ouverture de session d'un opérateur

L'onglet Divers vous permet de définir les options d'ouverture de session d'un opérateur ainsi que les options d'affichage.

- Options d'ouverture de session : vous pouvez restreindre ou accorder à un opérateur le droit d'ouvrir une session sur un poste de travail ou un serveur EntraPass.
  - Nombre de fenêtres actives pouvant demeurer sur le bureau : l'opérateur peut afficher jusqu'à cinq fenêtres simultanément sur le bureau .
  - Options d'affichage des composantes : chaque composante peut être affichée avec ou sans son adresse physique. L'adresse physique peut apparaître à la gauche ou à la droite du nom de la composante.
- 1 Sélectionnez l'onglet Divers pour définir les autres paramètres du niveau de sécurité en cours de définition.
  - 2 Dans la section Restrictions d'inscription, sélectionnez les options de connexion appropriées :
    - Sélectionnez Autoriser l'inscription sur le serveur pour autoriser l'opérateur à se connecter au serveur EntraPass (Principal ou Redondant).
    - Sélectionnez Autoriser l'inscription sur les postes de travail pour autoriser l'opérateur à se connecter à n'importe quelle application dans le système.
  - 3 La section Garder sur bureau d'application permet d'augmenter le nombre de fenêtres actives sur le bureau. En fait, l'opérateur peut afficher jusqu'à cinq fenêtres simultanément : une fenêtre de configuration et quatre fenêtres appartenant à d'autres catégories. Les fenêtres EntraPass sont classées en cinq catégories :
    - Fenêtre de configuration : ce groupe inclut tous les menus qui permettent à l'opérateur de configurer les paramètres système. Voici un exemple des menus de cette catégorie : menus Utilisateur (cartes, badging, groupe d'accès cartes, niveaux d'accès, visiteur, type de cartes, etc.) ; menu Définition ; menu Groupes ; menu Périphériques ; menu Système, menu Vidéo ; Rapports personnalisés et de Présence.
    - Fenêtre d'opérations : ce groupe inclut toutes les fenêtres associées aux opérations manuelles ainsi que les options de lecture vidéo.
    - Fenêtres d'état : ce groupe inclut toutes les fenêtres du menu État, menu des enregistrements courants et menu de l'état des rapports.
    - Fenêtres de la base de données : ce groupe inclut tous les menus suivants : menu Options (format de carte, mot de passe d'authentification, sélection de langue, options d'impression, changement de la date et de l'heure, etc.) ; Items du menu Utilisateur (passe journalière, chargement par lot opérations et import/export CSV) ; Visualisation des rapports, opérations sur présence et visualisation des vidéos exportées
    - Fenêtre des rapports : ce groupe inclut les fenêtres de rapport rapide, les requêtes de rapport personnalisés et de présence, ainsi que les diverses listes vidéo.
  - 4 Dans la section Adresse physiques des composantes, indiquez le mode d'affichage de l'adresse des composantes affichées sur les fenêtres pour le niveau de sécurité en cours de définition. Ceci affectera également la façon dont les composantes seront triées.
    - Afficher à gauche—Si vous sélectionnez cette option, les composantes seront triées par adresse (à savoir 01.01.01 contrôleur xyz)
    - Afficher à droite—Si vous sélectionnez cette option, les composantes seront triées par nom de composante (à savoir contrôleur xyz 01.01.01)

**NOTE:** Ces options permettent à l'opérateur de conserver plusieurs fenêtres actives sur leur bureau. Ils peuvent mettre en avant ou envoyer en arrière-plan la fenêtre qu'ils souhaitent afficher en appuyant simplement sur **[ALT-F6]**.



- Ne pas afficher — Si cette option est sélectionnée, l'adresse ne s'affichera pas (à savoir contrôleur xyz) et les composantes seront triées par nom.
- 5 Dans la section **Divers** :
- **Cacher le contenu NIP du détenteur de carte** : quand elle est sélectionnée, cette option vous offre la possibilité de masquer le contenu NIP.
  - **Cacher la caméra de la vue vidéo** : si vous utilisez la fonction vidéo, EntraPass vous permet de bloquer la visualisation de segments vidéo pour certains niveaux de sécurité.

*Le fait de cocher la boîte **Cacher la caméra de la vue vidéo** force le système à valider les droits d'accès aux caméras avant de charger une vue vidéo. Par exemple, si le niveau de sécurité d'un opérateur lui donne accès à un serveur vidéo mais non à toutes les caméras définies sur ce serveur tout en donnant accès à toutes les vues vidéo, le système cachera la caméra qui a été décochée au moment d'attribuer les permissions d'accès au serveur vidéo. Pour plus de détails, see "Définir l'accès aux caméras" on page 273.*

## Limiter l'accès aux détails de carte

EntraPass vous permet de limiter l'affichage d'un ou de plusieurs champs de carte. Par exemple, vous pouvez décider que le niveau de sécurité (Gardien par exemple) pourra visualiser ou modifier les champs de carte. Pour ce faire, sélectionnez d'abord le niveau de sécurité, puis cliquez sur l'onglet Champs des cartes puis cochez le champ ou le groupe de champs que vous désirez rendre inaccessible.

- 1 Sélectionnez l'onglet Champs de base de données des cartes pour définir le nombre de champs visibles à l'opérateur qui se voit attribuer ce niveau de sécurité.

**NOTE:** Le champ de base de données des cartes pour les paramètres superviseur est seulement disponible avec l'édition EntraPass Global.

- 2 Sélectionnez les champs de même carte (individuellement ou en groupe) qui seront inaccessibles aux opérateurs assignés à ce niveau de sécurité. Cliquez sur la case du champ à plusieurs reprises pour faire défiler les différents états (Normal, Masqué, Lecture seulement).

## Allouer des boutons personnalisés de l'interface Vidéo

EntraPass offre la possibilité d'associer cinq boutons personnalisés à l'interface vidéo. Les installateurs et administrateurs du système peuvent ainsi attribuer aux opérateurs des boutons qui leur seront accessibles sur le bureau Vidéo. Par exemple, le fait d'attribuer le bouton Lecture à délai fixe avec délai de pré-enregistrement et délai d'enregistrement à un niveau de sécurité spécifique permettra aux opérateurs assujettis à ce profil d'activer la fonction associée au bouton.

Si vous associez un bouton personnalisé à une tâche donnée (mode lecture ou génération d'un événement vidéo) des boutons supplémentaires s'ajouteront au bureau Vidéo (Bureaux > bureau assigné à la fonction vidéo).

- 1 Sélectionnez le niveau de sécurité que vous désirez définir/modifier à la liste déroulante Niveau de sécurité.
- 2 Sélectionnez l'onglet Bouton vidéo personnalisé pour attribuer des privilèges aux opérateurs. Les privilèges ci-après peuvent être attribués :
  - Lecture avec délai fixe
  - Lecture avec délai réglable

- Générer événement d'enregistrement avec paramètres fixes
  - Générer événement d'enregistrement avec paramètres personnalisés.
- 3 Sélectionnez l'option désirée pour l'appliquer à l'opérateur en cours de définition.

**NOTE:** Le fait d'appuyer sur le bouton associé à l'option **Lecture à délai fixe** amorce une lecture établie en fonction des délais prescrits. Cela inclut le temps d'enregistrement pré-alarme ainsi que le temps d'enregistrement maximum.

## Définition des espaces de travail

Grâce aux espaces de travail, les Administrateurs de système peuvent déterminer les composantes physiques (passerelles, site, relais, etc.) auxquelles auront accès les opérateurs du système. Les espaces de travail seront définis pour correspondre aux types de tâches accomplies par les opérateurs dans EntraPass; création et édition d'items, affichage de composantes, impression de listes ou de rapports, etc. Les opérateurs à qui on aura assigné des espaces de travail n'auront pas les droits pour voir ou modifier les composantes d'EntraPass qui ne sont pas inclus dans les espaces de travail qui leur sont assignés. Les espaces de travail peuvent aussi être utilisés par les opérateurs afin de ségréguer les informations qu'ils veulent afficher à l'écran. Un administrateur de système, par exemple, ayant accès à toutes les composantes du système EntraPass pourrait décider d'afficher seulement certaines composantes du système. Dans ce cas-là, l'administrateur du système pourra configurer un espace de travail spécifique pour cet environnement et travaillera selon ces paramètres.

**NOTE:** Lors de la première installation, EntraPass créera un espace de travail Installateur par défaut.

## Modes de filtrage des espaces de travail

- Filtre hiérarchique : Les items dans la liste peuvent être affichés en fonction des items sélectionnés dans le niveau hiérarchique supérieur. Par exemple, lorsque vous sélectionnez un site spécifique (parent), le système s'ajustera automatiquement pour afficher seulement les contrôleurs appartenant à ce site (enfant). Et si vous sélectionnez un contrôleur spécifique (parent) le système s'ajustera pour afficher seulement les portes correspondantes (enfant), et ainsi de suite.

**NOTE:** Si la liste d'un onglet est vide, vérifiez que vous avez bien sélectionné une composante dans la liste parent.

- Une fois que vous aurez sélectionné le mode de filtrage Hiérarchique, il restera activé pour tous les onglets.

## Sélectionner les applications EntraPass

Cette fonction vous permet de filtrer la liste des applications qui seront accessibles à l'opérateur à qui on assignera cet espace de travail. Dans l'exemple qui suit, le niveau de sécurité sélectionné (Administrateur) ne permettra pas de visualiser les messages envoyés par l'application SmartLink parce qu'il n'est pas associé à ce niveau de sécurité.

- 1 Cliquez sur l'onglet Applications EntraPass pour identifier les applications accessibles à l'opérateur à qui on assignera cet espace de travail.

**NOTE:** Lorsqu'un opérateur dispose de l'autorisation pour utiliser le bureau des messages d'alarme du réseau (Menu des Bureaux), seuls les événements d'alarme provenant des applications poste de travail et des composantes des passerelles sélectionnés dans l'écran ci-haut s'afficheront. La définition de l'espace de travail peut donc servir aussi de filtre pour afficher les messages d'alarme du réseau.

- Cochez l'option Toutes les applications EntraPass pour permettre à l'opérateur assujetti à cet espace de travail d'accéder à toutes les applications définies dans le système.
  - Vous pouvez aussi sélectionner des applications individuelles à partir de la liste affichée à l'écran.
- 2 Sauvegarder vos modifications.

Définir les passerelles et les sites

- 1 Cliquez sur l'onglet Passerelle et site pour identifier les passerelles et les sites accessibles à l'opérateur à qui on assignera cet espace de travail.
  - Cochez l'option Toutes les passerelles et les sites pour permettre à l'opérateur assujetti à cet espace de travail d'accéder à toutes les passerelles et à tous les sitesaffichés.
  - Vous pouvez aussi sélectionner des passerelles et des sites individuellement à partir de la liste dans la fenêtre principale.
- 2 Sauvegardez vos modifications.

Définir des horaires

- 1 Déplacez-vous vers l'onglet **Horaire** pour sélectionner la liste des horaires qui seront disponibles pour l'opérateur assigné à l'espace de travail.



- Sélectionnez Tous les horaires si vous voulez que tous les horaires affichés soient disponibles pour l'opérateur assigné à l'espace de travail.
  - Vous pouvez également sélectionner des horaires individuels à partir de la liste affichée.
- 2 Sauvegardez vos modifications.

Définir les contrôleurs

- 1 Cliquez sur l'onglet Contrôleur pour identifier les contrôleurs qui seront disponibles à l'opérateur à qui on assignera cet espace de travail.
  - Cochez l'option Tous les contrôleurs pour permettre à l'opérateur assujetti à cet espace de travail d'accéder à tous les contrôleurs définis dans le système.

- Vous pouvez aussi sélectionner des contrôleurs individuellement à partir de la liste dans la fenêtre principale.

**2** Sauvegardez vos modifications.

**NOTE:** Lorsque vous sélectionnez un contrôleur, vous sélectionnez également toutes les composantes définies « sous » ou rattachés à ce contrôleur (à savoir les portes, les relais, les entrées, les sorties). Assurez-vous d'avoir également sélectionné la passerelle et le site à l'intérieur duquel le contrôleur sélectionné est défini. Si la passerelle n'est pas sélectionnée, le contrôleur ne sera pas disponible même s'il a été sélectionné dans la liste.

## Définir les portes

- 1 Cliquez sur l'onglet Porte pour identifier la liste des portes qui seront disponibles à l'opérateur à qui on assignera cet espace de travail.
  - Cochez l'option Toutes les portes pour permettre à l'opérateur assujetti à cet espace de travail d'accéder à toutes les portes définies dans le système.
  - Vous pouvez aussi sélectionner des portes individuellement à partir de la liste dans la fenêtre principale.
- 2 Sauvegardez vos modifications.

## Définir les relais

- 1 Cliquez sur l'onglet Relais pour identifier les relais qui seront disponibles à l'opérateur à qui on assignera cet espace de travail.
  - Cochez l'option Tous les relais pour permettre à l'opérateur assujetti à cet espace de travail d'accéder à tous les relais définis dans le système.
  - Vous pouvez aussi sélectionner des relais individuellement à partir de la liste dans la fenêtre principale.
- 2 Sauvegardez vos modifications.

## Définir les entrées

- 1 Cliquez sur l'onglet Entrée pour identifier les entrées qui seront disponibles à l'opérateur à qui on assignera cet espace de travail.
  - Cochez l'option Toutes les entrées pour permettre à l'opérateur assujetti à cet espace de travail d'accéder à toutes les entrées définies dans le système.
  - Vous pouvez aussi sélectionner des entrées individuellement à partir de la liste dans la fenêtre principale.
- 2 Sauvegardez vos modifications.

## Définir les niveaux d'accès

L'association de niveaux d'accès spécifiques à un espace de travail vous permettra de contrôler les niveaux d'accès qu'un opérateur pourra lui-même définir ou modifier. Par exemple, un agent de sécurité pourra disposer de l'autorisation d'émettre des cartes qui seront valides pour une porte donnée ou un niveau d'accès uniquement.

- 1 Cliquez sur l'onglet Niveau d'accès afin de sélectionner les niveaux d'accès qui seront disponibles à l'opérateur à qui on assignera cet espace de travail.
  - Cochez l'option Tous les niveaux d'accès pour permettre à l'opérateur assujetti à cet espace de travail d'accéder à tous les niveaux d'accès définis dans le système.
  - Vous pouvez aussi sélectionner des niveaux d'accès individuellement à partir de la liste dans la fenêtre principale.
- 2 Sauvegardez vos modifications.

**NOTE:** Assurez-vous d'avoir également sélectionné la passerelle pour laquelle le niveau d'accès sélectionné est défini. Si la passerelle n'a pas été sélectionnée, le niveau d'accès ne sera pas disponible même s'il a été sélectionné dans la liste.

## Définir les systèmes d'alarme

L'association de systèmes d'alarme à un espace de travail vous permettra de contrôler les systèmes d'alarme qu'un opérateur pourra lui-même définir ou modifier.

- 1 Cliquez sur l'onglet Système d'alarme afin de sélectionner la liste des systèmes d'alarme qui seront accessibles à l'opérateur qui se verra assigner cet espace de travail.
  - Cochez l'option Tous les systèmes d'alarme pour permettre à l'opérateur assujetti à cet espace de travail d'accéder à tous les systèmes d'alarmes assignés à cet espace de travail.
  - Vous pouvez aussi sélectionner des systèmes d'alarmes individuels à partir de la liste affichée.
- 2 Enregistrez vos modifications.

## Définir les secteurs

L'association de secteurs à un espace de travail vous permettra de contrôler les secteurs qu'un opérateur pourra lui-même définir ou modifier.

- 1 Cliquez sur l'onglet **Secteurs** afin de sélectionner la liste des secteurs qui seront accessibles à l'opérateur qui se verra assigner cet espace de travail.
  - Cochez l'option Tous les secteurs pour permettre à l'opérateur assujetti à cet espace de travail d'accéder à tous les secteurs assignés à cet espace de travail.
  - Vous pouvez aussi sélectionner des secteurs individuels à partir de la liste affichée.
- 2 Enregistrez vos modifications.

## Définir les rondes de garde

L'association de rondes de garde à un espace de travail vous permettra de contrôler les rondes de garde qu'un opérateur pourra lui-même définir ou modifier.

- 1 Cliquez sur l'onglet **Ronde de garde** afin de sélectionner la liste des rondes de garde qui seront accessibles à l'opérateur qui se verra assigner cet espace de travail.
  - Cochez l'option Toutes les rondes de garde pour permettre à l'opérateur assujetti à cet espace de travail d'accéder à toutes les rondes de gardes assignées à cet espace de travail.
  - Vous pouvez aussi sélectionner des rondes de garde individuelles à partir de la liste affichée.
- 2 Enregistrez vos modifications.

## Définir les types de cartes

Cette caractéristique permet de restreindre les actions de l'opérateur. En effet, les types de cartes qui ne sont pas sélectionnés à ce menu ne seront pas accessibles à l'opérateur au moment de créer ou de modifier des cartes. Par exemple, vous pouvez décider que l'opérateur assujetti à l'espace de travail « Gardien » ne soit pas autorisé à émettre un type de cartes spécifique, tel que « Sécurité ». Pour ce faire, sélectionnez l'espace de travail « Gardien », puis assurez-vous que « Sécurité » n'est pas sélectionné au moment de filtrer le types de cartes accessibles à l'espace de travail « Gardien ».

- 1 Cliquez sur l'onglet Type de carte afin de sélectionner les types de cartes que vous désirez rendre disponible à l'opérateur à qui on assignera cet espace de travail.
  - Cochez l'option Tous les types de cartes pour permettre à l'opérateur assujetti à cet espace de travail d'avoir accès à tous les types de cartes définis dans le système.
  - Vous pouvez aussi sélectionner des types de cartes individuellement à partir de la liste dans la fenêtre principale.
- 2 Sauvegardez vos modifications.

## Définir les groupes d'accès des cartes

Cette option donne accès aux opérateurs à des groupes de cartes spécifiques selon leur espace de travail, afin d'effectuer des opérations sur des groupes de cartes.

- 1 Cliquez sur l'onglet Groupe d'accès des cartes pour afficher la liste des groupes de cartes que vous désirez rendre disponibles à l'opérateur à qui on assignera cet espace de travail.
  - Sélectionnez Tous les groupes d'accès des cartes pour permettre à l'opérateur assujetti à cet espace de travail d'avoir accès à tous les groupes d'accès des cartes définis dans le système.
  - Vous pouvez aussi sélectionner des groupes d'accès des cartes individuellement à partir de la liste dans la fenêtre principale.
- 2 Sauvegardez vos modifications.

## Définir des rapports

Cette caractéristique permet aux opérateurs d'accéder à des rapports spécifiques selon leur espace de travail. Par exemple, un Administrateur du système pourra avoir accès à tous les rapports qui peuvent être générés tandis que le Superviseur des agents de sécurité ne pourra accéder qu'aux rapports relatifs aux Tours de garde. Les rapports seront générés sur le bureau du poste de travail à partir de la Liste des messages archivés. Une fois les rapports assignés à l'espace de travail, les opérateurs ne pourront accéder qu'aux rapports correspondant à leur espace de travail.

- 1 Cliquez sur l'onglet Rapport afin de sélectionner les rapports que vous désirez rendre disponible à l'opérateur à qui on assignera cet espace de travail.
  - Cochez l'option Tous les rapports pour permettre à l'opérateur assujetti à cet espace de travail d'accéder à tous les rapports définis dans le système
  - Vous pouvez aussi sélectionner des rapports individuellement à partir de la liste dans la fenêtre principale.
- 2 Sauvegardez vos modifications.

## Définir les graphiques

- 1 Cliquez sur l'onglet graphique pour identifier les graphiques qui seront disponibles à l'opérateur à qui on assignera cet espace de travail.
  - Cochez l'option Tous les graphiques pour permettre à l'opérateur assujetti à ce filtre de sécurité d'avoir accès à tous les graphiques définis dans le système.
  - Vous pouvez aussi sélectionner des graphiques individuellement à partir de la liste dans la fenêtre principale.
- 2 Sauvegardez vos modifications.

## Définir les espaces de travail

Cette option permet aux opérateurs d'accéder à des informations appartenant aux espaces de travail disponibles à d'autres types d'opérateurs dans le système. Par exemple, on assignera des espaces de travail à un gardien de sécurité selon la section qu'il patrouille et le type d'information qu'il pourra afficher et éditer dans EntraPass. Par contre, le superviseur de ce gardien de sécurité devra avoir accès à toute l'information disponible à tous les gardiens de sécurité travaillant dans son service. Dans ce cas, la liste des espaces de travail du superviseur inclura tous les espaces de travail de tous les gardiens de sécurité configurés dans EntraPass.

- 1 Cliquez sur l'onglet Espace de travail pour identifier les espaces de travail qui seront disponibles à l'opérateur à qui on assignera cet espace de travail.
  - Cochez l'option Tous les espaces de travail pour permettre à l'opérateur assujetti à cet espace de travail d'avoir accès à tous les espaces de travail définis dans le système.
  - Vous pouvez aussi sélectionner des espaces de travail individuellement à partir de la liste dans la fenêtre principale.
- 2 Sauvegardez vos modifications.

## Spécifier les niveaux de sécurité

L'onglet Niveaux de sécurité dans l'espace de travail limite seulement les opérateurs pour qu'ils sélectionnent quels niveaux de sécurité assigner au moment de créer / modifier les paramètres opérateurs.

- 1 Cliquez sur l'onglet Niveaux de sécurité afin de sélectionner le(s) niveau(x) de sécurité que vous souhaitez assigner à cet espace de travail. Si vous devez créer un nouveau niveau de sécurité, see "Définition des niveaux de sécurité" on page 263.
  - Cochez l'option Tous les niveaux de sécurité si vous souhaitez tous les assigner à cet espace de travail.
  - Vous pouvez aussi sélectionner des niveaux de sécurité individuels à partir de la liste affichée.
- 2 Enregistrez vos modifications.

## Définir les serveurs vidéo

La liste Serveur vidéo vous permet d'assigner ou de restreindre l'accès à un ou plusieurs serveurs vidéo et caméras pour un opérateur. Par exemple, même si un espace de travail donne accès à un serveur vidéo, il demeure possible de restreindre l'accès à une caméra spécifique pour cet espace de travail.

Cette caractéristique facilite la définition ou la modification des permissions d'accès à un serveur vidéo, une vue vidéo ou un item de menu vidéo.

- 1 Cliquez sur l'onglet **Serveur vidéo** pour identifier les serveurs vidéo que vous désirez rendre disponible à cet espace de travail.
  - Cochez l'option **Tous les serveurs vidéo** pour permettre à l'opérateur assujetti à cet espace de travail d'avoir accès à tous les serveurs vidéo définis dans le système.
  - Vous pouvez aussi sélectionner des serveurs vidéo individuellement à partir de la liste dans la fenêtre principale.
- 2 Sauvegardez vos modifications.

**NOTE:** Pour définir les vues vidéo accessibles à un opérateur, l'espace de travail de cet opérateur doit d'abord contenir la permission d'accéder au serveur vidéo associé à cette vue. Par exemple, si l'opérateur obtient la permission d'accéder à une vue vidéo mais que son espace de travail ne lui donne pas accès au serveur vidéo auquel cette vue est associée, la vue vidéo ne lui sera tout simplement pas accessible.

### Définir l'accès aux caméras

- 1 À la fenêtre **Espace de travail**, sélectionnez l'onglet **Caméra**.
  - Sélectionnez **All cameras** pour que toutes les caméras soient disponibles à l'opérateur assigné à cet espace de travail.
  - Vous pouvez aussi sélectionner les caméras individuellement à partir de la liste de la fenêtre principale.
- 2 Sauvegardez vos modifications.

### Définir les vues vidéo

- 1 Cliquez sur l'onglet **Vues vidéo** pour identifier les vues vidéo que vous désirez rendre disponibles à l'opérateur qui se voit assigner cet espace de travail.
  - Cochez l'option **Toutes les vues vidéo** pour permettre à l'opérateur assujetti à cet espace de travail d'avoir accès à toutes les vues vidéo définies dans le système.
  - Vous pouvez aussi sélectionner des vues vidéo individuellement à partir de la liste dans la fenêtre principale.
- 2 Sauvegardez vos modifications.

### Définir les tâches

L'association de tâches à un espace de travail vous permettra de contrôler les tâches qu'un opérateur pourra lui-même définir ou modifier.

- 1 Cliquez sur l'onglet **Monteur de tâches** afin de sélectionner la liste des tâches qui seront accessibles à l'opérateur qui se verra assigner cet espace de travail.
  - Cochez l'option **Toutes les tâches** pour permettre à l'opérateur assujetti à cet espace de travail d'accéder à toutes les tâches assignées à cet espace de travail.
  - Vous pouvez aussi sélectionner des tâches individuelles à partir de la liste affichée.
- 2 Enregistrez vos modifications.



## Définir des panneaux

L'association de **Panneaux** à un espace de travail vous permettra de contrôler les panneaux qu'un opérateur pourra lui-même définir ou modifier.

- 1 Cliquez sur l'onglet **Panneaux** afin de sélectionner la liste des panneaux qui seront accessibles à l'opérateur qui se verra assigner cet espace de travail.
  - Cochez l'option Tous les panneaux pour permettre à l'opérateur assujetti à cet espace de travail d'accéder à tous les panneaux assignés à cet espace de travail.
  - Vous pouvez aussi sélectionner des panneaux individuels à partir de la liste affichée.
- 2 Enregistrez vos modifications.

## Définir les composantes de panneaux

L'association de **Composantes de panneaux** à un espace de travail vous permettra de contrôler les composantes de panneaux qu'un opérateur pourra lui-même définir ou modifier.

- 1 Cliquez sur l'onglet **Composante de panneaux** afin de sélectionner la liste de composantes de panneaux qui seront accessibles à l'opérateur qui se verra assigner cet espace de travail.
  - Cochez l'option Toutes les composantes de panneaux pour permettre à l'opérateur assujetti à cet espace de travail d'accéder à toutes les composantes de panneaux assignées à cet espace de travail.
  - Vous pouvez aussi sélectionner des composantes de panneaux individuelles à partir de la liste affichée.
- 2 Enregistrez vos modifications.

## Définir les événements

Cette option est utilisée pour sélectionner les messages d'événements qui pourront être affichés sur l'espace de travail des opérateurs à qui on aura assigné cet espace de travail.

- 1 Cliquez sur l'onglet **Événements** afin de sélectionner la liste de composantes de panneaux qui seront accessibles à l'opérateur qui se verra assigner cet espace de travail.
  - Sélectionnez les événements qui pourront être affichés pour l'opérateur à qui on assignera cet espace de travail.
- 2 Sauvegardez les modifications.

## Définition des paramètres d'événements

La définition des paramètres d'événement constitue l'une des fonctionnalités les plus puissantes du système. Pour chaque événement, il est possible de déterminer le type de traitement à être effectué par le système. Par exemple, vous pouvez :

- diriger des événements vers des périphériques de sortie (tel que Bureau des messages et l'imprimante d'événements)
- envoyer des instructions sur une application SmartLink
- définir des horaires qui permettront, par exemple, d'envoyer des alarmes à une application EntraPass seulement la nuit
- transmettre des événements à une application EntraPass spécifique, etc.

Il existe plus de 400 événements système différents dont les plus connus sont :

- Accès permis
- Entrée en alarme
- Carte modifiée par l’opérateur, etc.

Les événements sont associés aux composantes du système, tels que les contrôleurs, les portes, les systèmes d’alarme des contrôleurs, les passerelles, les applications EntraPass, etc... Pour chaque message d’événement, il doit y avoir une association entre les composantes du système et les périphériques de sortie ou un groupe de périphériques. Par exemple, l’événement « Accès permis » peut être défini pour chaque porte individuelle du système ou par défaut, il peut être défini pour toutes les portes. Ceci permet l’exécution d’actions ou de réponses différentes sur la base du porte à porte.

Définir des paramètres d’événements

Le dialogue Paramètres d’événements vous permet de personnaliser les événements système. En fait, vous pouvez indiquer l’impression automatique de certains événements ou leur accusé réception au cours d’un horaire spécifique. Vous pouvez également envoyer des instructions pour informer un opérateur en cas d’alarme à l’écran ou par le biais d’un autre moyen (e-mail, par téléavertisseur, etc.) lorsque des alarmes sont générées. Par défaut, tous les événements sont définis pour s’afficher sur le bureau des messages de toutes les applications EntraPass du système. Vous pouvez personnaliser vos événements système en associant manuellement événements et composantes.

Il existe deux types d’associations : implicite et manuelle.

- Implicites : Les associations implicites ont été prérégées dans le système. Par défaut, tous les messages d’événements sont générés par toutes les composantes avec lesquelles elles sont associées et sont affichées sur les bureaux des messages. Vous pouvez conserver les réglages par défaut.

Associations implicites		Commentaire
Composante	Poste de travail	
Implicite	Implicite	Tous les événements générés par toutes les composantes sont acheminés à tous les postes de travail.
Implicite	(Spécifique) poste de travail 2	Tous les événements générés par toutes les composantes sont acheminés uniquement au poste de travail 2.
Spécifique (porte 1)	Implicite	Seuls les événements générés par la porte1 sont acheminés à tous les postes de travail.

- Manuelles : Les associations manuelles sont définies par les administrateurs et permettent d’assigner des événements spéciaux à des postes de travail spécifiques.

Le tableau suivant identifie les trois types d'associations manuelles :

Associations manuelles		Exemple
Composant e	Poste de travail	
Spécifique	Spécifique	Les événements générés par la porte 1 sont acheminés uniquement au poste de travail 1.
Spécifique	Non spécifié ou implicite	Les événements générés par la porte 1 seront acheminés à tous les postes de travail (réglage par défaut).
Non spécifié ou implicite	Spécifique	Les événements générés par une porte quelconque (implicite) seront acheminés uniquement au poste de travail 1.

**NOTE:** Les associations manuelles sont privilégiées. Quand une association manuelle est définie entre un message d'évènement et une composante, l'association implicite est ignorée. Elle peut être rétablie en supprimant l'association manuelle. Les associations manuelles doivent être utilisées avec précaution. L'utilisation la plus courante de cette fonctionnalité est l'application SmartLink.

- 1 Depuis l'onglet Système, sélectionnez l'icône **Paramètres d'évènement**.
- 2 Dans la liste déroulante **Sélection de catégorie d'évènements**, choisissez une catégorie entre **Évènements d'accès** et **Évènements d'intrusion**.
- 3 Dans la liste déroulante Évènement, sélectionnez l'évènement pour lequel vous souhaitez définir les paramètres.

**NOTE:** Par défaut, tous les événements sont définis pour être envoyés sur le bureau des messages de toutes les applications poste de travail définies dans le système avec un horaire « Toujours valide » dans les paramètres d'affichage. Il est recommandé de garder les paramètres par défaut quand ils s'appliquent à tous les événements/composantes. Par contre, vous pouvez choisir de créer des associations manuelles si vous désirez qu'un événement spécifique génère un message ou une alarme spécifique. L'évènement sélectionné apparaîtra sur toutes les portes et sera affiché sur tous les postes de travail EntraPass.

- 4 Dans la section Paramètres d'affichage, spécifiez les options d'affichage : par défaut, tous les événements sont programmés pour être affichés sur le Bureau des messages de tous les postes de travail EntraPass et un horaire « Toujours valide » a déjà été assigné.

**NOTE:** Pour l'application SmartLink, cet horaire doit demeurer sur « Toujours valide » ; dans le cas contraire les messages/commandes ne seront **pas** transmis à l'application.

- 5 Dans le menu Imprimer, sélectionnez un horaire d'impression. Si cet horaire est valide, l'évènement sélectionné sera imprimé sur l'imprimante définie pour le poste de travail sur lequel l'évènement sera envoyé.

- 6 Dans la liste déroulante Couleur, sélectionnez la couleur qui sera utilisée pour afficher l'événement sur le poste de travail. Les couleurs par défaut sont paramétrées selon les conventions suivantes :
    - Rouge pour les événements d'alarme
    - Vert pour les éléments retournant à leur état normal
    - Jaune pour les avertissements et les erreurs
    - Bleu pour tous les autres types d'événement
  - 7 Dans la section Paramètres des alarmes, indiquez :
    - Alarme(horaire)—Lorsque cet horaire est valide, l'événement sera envoyé sur « le bureau des alarmes » des postes de travail sélectionnés et requerra un accusé réception de la part de l'opérateur
    - Instructions—Sélectionnez l'instruction qui sera envoyée sur » sur le Bureau d'instruction avec l'événement à accuser réception. Les instructions ne seront uniquement envoyées que lorsque l'« horaire d'alarme » est valide.
- NOTE:** Pour l'application SmartLink, l'instruction ne requiert pas que l'« horaire d'alarme » soit valide. Vous pouvez laisser le champ « horaire d'alarme » vide et l'instruction sera tout de même envoyée.
- 8 Affectez le niveau dePriorité de l'événement. Ceci détermine l'ordre dans lequel les messages d'alarme apparaîtront à l'opérateur dans l'ordre entrant des alarmes. Les priorités sont prédéfinies sur les valeurs les plus courantes (0 = supérieur, 9 = inférieur).
  - 9 Dans la section **SmartLink**, cliquez sur les trois points pour sélectionner un **Horaire de tâches**.
  - 10 Cliquez sur les trois points pour sélectionner un **Constructeur de tâches**.

## Créer les associations

- 1 À la fenêtre Paramètres d'événements, sélectionnez une catégorie d'événement puis un événement dans la liste Événements. Cochez une composante à la colonne des composantes (gauche), puis cochez un poste de travail EntraPass auquel le message d'évènement sera envoyé.
- 2 Cliquez sur l'icône Sauvegarder pour créer la nouvelle association. Dès lors, tout événement du type *Tous les niveaux d'accès - Porte ouverte* qui originera de la porte sélectionnée sera acheminé vers l'ordinateur poste de travail qui lui a été assigné (sélectionné à la colonne de droite).

**NOTE:** L'icône **Sauvegarder** est activée tant et aussi longtemps que l'association composante/événement n'est pas complétée.

## Visualiser les paramètres par défaut

- 1 Dans le volet composantes (à gauche), sélectionnez une composante et ensuite l'application EntraPass où le message d'évènement sera envoyé.
- 2 Cliquez sur le bouton Afficher les paramètres par défaut dans la barre d'outils pour voir la boîte de message paramètres par défaut qui s'affichera si les paramètres d'événements ont été configurés par défaut ou manuellement.
- 3 Pour refermer la fenêtre de message, cliquez à nouveau sur le bouton Afficher les paramètres par défaut.

## Supprimer et restaurer des associations

Vous pouvez décider, par exemple, qu'un des événements générés par une composante spécifique ne doit plus être envoyé au bureau des messages de tous les postes de travail ou à un bureau en particulier.

Pour ce faire, vous devez supprimer les associations existantes. Soyez prudent lors de l'utilisation de cette fonction.

- 1 À la fenêtre Paramètres d'événements, sélectionnez la catégorie et l'événement que vous souhaitez modifier à la liste déroulante Événements.
- 2 Cliquez sur l'icône Supprimer dans la barre d'outils.
- 3 Depuis la fenêtre Supprimer des paramètres d'événements, faites votre sélection :
  - Restaurer valeurs par défaut—Cette option appliquera les paramètres d'alarme et d'affichage par défaut
  - Supprimer les messages —Si vous sélectionnez cette option, les champs des paramètres d'affichage et d'alarme seront laissés vides et prêts à recevoir de nouvelles informations. Une fois que vous aurez supprimé les paramètres, vous devrez les redéfinir.
  - Annuler : sélectionnez cette option si vous voulez annuler ou supprimer l'opération en cours.

### Imprimer des paramètres d'événements

Ce menu est utilisé pour imprimer des paramètres (Paramètres d'affichage et d'alarme) pour les événements sélectionnés.

- 1 Depuis la fenêtre **Paramètres d'événement**, sélectionnez l'icône Imprimante.
- 2 Dans le volet d'affichage Sélectionner événements, sélectionnez les événements à inclure lors de votre impression ou cliquez sur le bouton Sélectionner tout pour sélectionner tous les événements dans la liste qui s'affiche.
- 3 Dans la section Sélectionner postes de travail, sélectionnez le poste de travail (ou les postes de travail) à inclure lors de votre impression ou cliquez sur le bouton Sélectionner tout pour sélectionner tous les postes de travail EntraPass.
  - Imprimer les champs vides : si cette option est sélectionnée, le système imprimera les champs ne contenant pas d'informations. Seul le titre du champ sera imprimé.
  - Imprimer avec les valeurs par défaut : le système imprimera les associations « par défaut » ainsi que les « associations manuelles ».

**NOTE:** Si vous ne sélectionnez **pas** ce champ, seules les associations manuelles (n'impliquant pas les valeurs par défaut) seront affichées. Si vous ne possédez pas d'associations manuelles (composante x avec poste de travail y), le rapport sera vide.

- Impression référence composantes : le système imprimera l'adresse physique de la composante suivie de l'identification de la composante.
- Vous pouvez utiliser le bouton Police pour sélectionner une police différente ainsi qu'une taille de police pour votre rapport.
- Sélectionnez le bouton Aperçu avant impression avant de lancer l'impression.

### Définition des instructions

Ce menu est utilisé pour associer des instructions à des événements. Lorsqu'une alarme est déclenchée, l'instruction associée à cette alarme sera envoyée sur la fenêtre Instruction (Menu Bureau) pour faire l'objet d'un accusé de réception. Généralement, chaque ligne contiendra une seule directive, les

instructions de réponse seront composées de plusieurs directives (lignes). Ceci offre une plus grande flexibilité si des modifications sont nécessaires.

### Définir les instructions

- 1 A partir de la fenêtre principale du Système, sélectionnez l'icône Instruction.
- 2 Pour créer une nouvelle instruction, cliquez sur l'icône Nouveau. Pour modifier une instruction existante, sélectionnez-en une dans la liste déroulante Instruction.
- 3 Entrez les informations nécessaires dans la section Langue.
- 4 Si la case **Commentaire obligatoire sur l'alarme** est cochée, l'opérateur devra entrer un commentaire afin de pouvoir accuser réception de l'alarme.
- 5 Sélectionnez l'onglet de langue approprié pour entrer l'instruction. Les instructions sont saisies dans *une seule* langue choisie.

**NOTE:** Vous pouvez entrer jusqu'à 511 caractères (espaces compris) par instruction.

- 6 Pour affecter des instructions à des événements, see "Définition des paramètres d'événements" on page 274.

### Pour définir une instruction SmartLink avec le constructeur de tâches

Cette section du chapitre 11 a été déplacée et figure maintenant au See Chapter 6 'Définitions' on page 153.

## Définition des filtres de messages

Ce menu est utilisé pour créer des filtres pour le bureau de la « Liste des messages configurables ». Ces filtres sont utilisés pour visualiser une sélection spécifique d'événements. Par exemple, vous pouvez définir des filtres spécifiques pour un opérateur : un garde peut vouloir ne visualiser que les « Événements de tour de garde ». Vous pouvez alors créer des filtres pour que uniquement les événements de tour de garde soient envoyés au poste de travail EntraPass des gardes. Il existe de nombreux filtres prédéfinis tels que : les événements d'accès, les événements de contrôleurs, etc. Tous les opérateurs sont autorisés à accéder à ces filtres. Vous pouvez sélectionner ou créer des filtres directement depuis le bureau de la « Liste des messages configurables » ou à partir du menu de définition des Filtres des messages.

**NOTE:** Pour obtenir des informations complémentaires à ce sujet, Configurer un bureau des Messages configurés' à la page 355.

### Définir des filtres de message pour les événements

- 1 Depuis l'onglet **Système**, sélectionnez l'icône Filtre des messages. La fenêtre Filtre des messages s'affiche.
- 2 Dans la liste déroulante Filtre des messages, sélectionnez le message d'événement (par exemple : événements de porte ou événements relais) pour lequel vous souhaitez définir un filtre. Vous pouvez également cliquer sur l'icône Nouveau pour créer votre propre filtre.

- 3 Dans la liste des événements, sélectionnez les événements qui devront apparaître dans le filtre sélectionné. Vous pouvez cocher l'option Tous les événements si vous ne souhaitez pas sélectionner d'événements spécifiques. Par exemple, vous pouvez sélectionner le type d'événements Accès refusé.
- 4 Sélectionnez l'onglet Filtres de porte pour filtrer les portes qui enverront des messages au Bureau des messages configurables. De plus, quand les "Évènements d'accès" sont configurés, la photo du titulaire peut s'afficher en même temps que l'évènement (si des photos sont assignées aux titulaires). Vous pouvez choisir les portes qui afficheront la photo du titulaire quand un évènement est généré pour cette porte.
- 5 Cochez l'option Toutes les portes ou choisissez des portes spécifiques pour lesquelles la photo du titulaire de carte sera affiché sur un événement de porte.
- 6 Depuis l'onglet Type de filtre de portes, sélectionnez le filtre qui sera utilisé pour filtrer les Évènement de portes :
  - Filtres de porte : Seuls les événements relatifs aux portes sélectionnées seront envoyés au bureau Messages configurables
  - Filtre des photographies : les photos des détenteurs de carte relatives aux cartes présentées aux portes sélectionnées seront envoyées au bureau des Messages configurables
  - Filtres pour les portes et les photos : Les événements de porte relatifs aux portes sélectionnées ainsi que les photos des détenteurs de cartes qui ont déclenché des événements de porte sur les portes sélectionnées seront envoyés au bureau Messages configurables.
- 7 Sélectionnez l'onglet Application EntraPass pour filtrer le type d'application pouvant envoyer des messages au Bureau des messages configurables.
- 8 Cochez l'option Toutes les applications EntraPass afin de recevoir des événements provenant de toutes les applications définies dans le système. Vous pouvez également choisir d'afficher les événements d'applications spécifiques. Pour ce faire, sélectionnez l'application à partir de laquelle vous souhaitez recevoir des événements.
- 9 Sélectionnez l'onglet Passerelle et site afin de filtrer les messages d'événements qui seront envoyés au bureau des messages configurables.
- 10 Cochez l'option Toutes les passerelles et sites pour recevoir des événements provenant des composantes des passerelles ou sites, puis, si nécessaire, sélectionnez la passerelle ou le site qui enverra les événements à afficher.
- 11 Sélectionnez l'onglet Filtres spéciaux pour filtrer les évènements par type.
  - Photos : Tous les événements associés à une carte de détenteur seront affichés dans le bureau des messages configurables.
  - Messages mode autonome : Tous les événements générés par un contrôleur en mode autonome suite à une panne de communication seront affichés dans le bureau des messages configurables. Les messages en mode autonome sont reconnaissables grâce au signe + qui apparaît dans le bureau des messages configurables ou le bureau des messages lorsque cette option est sélectionnée lors de la définition d'une liste des messages (Bureau > Bureau des messages > Propriétés).

- Video : Tous les événements vidéo seront affichés sur le bureau des messages configurables.

**NOTE:** Lorsque vous utilisez les filtres, le système récupère ou utilise les événements déjà affichés sur votre « Bureau des messages » et filtre ces événements selon les paramètres du filtre sélectionné. Si certains événements provenant d'une passerelle spécifique s'affichent sur votre bureau des messages et que cette passerelle n'a pas été sélectionnée dans la définition des filtres, alors ces événements ne s'afficheront pas lorsque vous sélectionnez ce filtre.

## Structure de la base de données

Utilisez le menu Structure de la base de données pour parcourir la base de données du système. Celui-ci affichera la structure entière de la base de données, y compris :

- Les composantes physiques du système (les applications EntraPass, les passerelles, les sites, les contrôleurs, les portes, les relais, les entrées et les sorties auxiliaires), et
- Les composantes logiques (cartes, horaires, rapports, instructions, secteurs, systèmes d'alarme, groupes, etc.).

Les opérateurs peuvent modifier ou trier les composantes du système à partir de la fenêtre Structure de la base de données.

### Afficher les composantes de la base de données

- 1 Depuis l'onglet Système, sélectionnez l'icône Structure de la base de données.

**NOTE:** Si votre système EntraPass utilise la fonction Vidéo, les composantes associées à cette fonction seront affichées dans la fenêtre de visualisation de la base de données.

- 2 Pour n'afficher que la composante physique, sélectionnez l'icône Composantes physiques. Une fois cette option sélectionnée, seules les composantes physiques de la base de données s'afficheront.

**NOTE:** Par défaut, les composantes physiques sont **TOUJOURS** affichées.

- 3 Pour afficher les composantes logiques, sélectionnez l'icône Composantes logiques. Une fois cette option sélectionnée, les composantes logiques de la base de données s'afficheront avec les composantes physiques.
- 4 Vous pouvez utiliser le bouton Actualiser pour actualiser l'affichage afin d'obtenir les informations les plus récentes enregistrées dans la base de données du serveur.
- 5 Vous pouvez sélectionner le bouton Déploiement pour développer intégralement l'arborescence et afficher toutes les sous-composantes d'une composante sélectionnée. Par exemple, si vous utilisez ce bouton sur un contrôleur, le système affichera les composantes du contrôleur (portes, entrées, relais) dans la partie droite de la fenêtre.
- 6 Vous pouvez utiliser le bouton Rabattement pour réduire intégralement l'arborescence et masquer les sous-composantes d'une composante sélectionnée.
- 7 Pour modifier une composante, cliquez avec le bouton droit dessus et sélectionnez Modifier dans le menu contextuel. Le système affichera la fenêtre de définition afin que vous puissiez modifier les paramètres de la composante.



- 8 Pour trier la composante, cliquez avec le bouton droit sur la composante en question, puis sélectionnez Trier par dans le menu contextuel. Triez les composantes répertoriées à droite de la fenêtre pour une recherche plus facile. Vous pouvez effectuer votre tri par composante adresse ou nom.

**NOTE:** Vous pouvez définir le mode d'affichage de l'adresse physique de la composante sur les fenêtres. Ceci affectera également leur mode de tri. Pour obtenir des informations complémentaires à ce sujet, See Chapter 11 'Définition des niveaux de sécurité' on page 263.

# Les bureaux EntraPass

## La barre d'outils Bureaux

Utilisez la barre d'outils **Bureaux** pour définir les Bureaux. Les bureaux reçoivent et affichent les événements du système (actuels ou historiques), les alarmes, les photos des détenteurs de cartes, les graphiques du système, etc. Un bureau peut aussi être utilisé pour accuser réception des alarmes, afficher des instructions, etc.

Il y a huit (8) bureaux prédéfinis. Ces bureaux peuvent être configurés comme suit :

- Bureau 1: Tous les événements du système
- Bureau 2: Images et événements du système
- Bureau 3: Événements du système filtrés
- Bureau 4: Événements et images du système filtrés, etc.
- Bureau 5: Fenêtre des alarmes
- Bureau 6: Fenêtre des graphiques
- Bureau 7: Fenêtres des rapports personnalisés
- Bureau 8: Bureau Vidéo, si l'option Vidéo est activée dans EntraPass.

Les fenêtres suivantes Sybase peuvent être combinées à d'autres bureaux :

- Instructions
- Images
- Rapports personnalisés

Il est possible d'afficher plus d'une fenêtre à la fois. Selon leur niveau de sécurité, les opérateurs peuvent modifier les réglages de chacune de ces fenêtres (couleur d'arrière-plan, dimensions, barre d'outils, etc.). Cependant, un opérateur avec un niveau d'accès «en lecture seulement» sur un bureau donné ne peut pas modifier, déplacer, agrandir ou réduire un bureau.

**NOTE:** Seuls les opérateurs possédant le niveau de sécurité nécessaire peuvent personnaliser les bureaux. (menu **Système** > **Niveau de sécurité**). Toutefois, il est possible d'autoriser un opérateur en lecture seulement à modifier les paramètres de ses bureaux sur une base temporaire. Dans ce cas, la validité des changements sera limitée à la session de travail en cours.

## Personnalisation des espaces de travail

EntraPass permet aux opérateurs, disposant du niveau de sécurité approprié, de personnaliser leur espace de travail, créer des espaces de travail temporaires et changer les paramètres des bureaux. Pour définir les niveaux de sécurité requis, accédez à : onglet Système > Niveau de sécurité.

## Créer un espace de travail temporaire

- 1 À partir d'un bureau, cliquez le bouton de droite de la souris dans l'espace sous la barre d'outils.

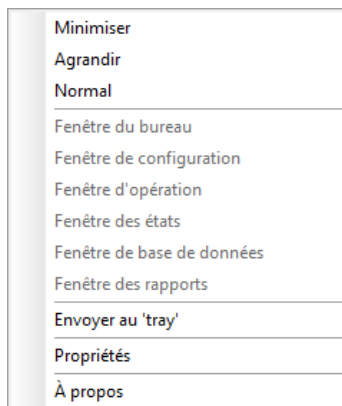

- 2 Dans le menu contextuel, cliquez sur Sélectionner un espace de travail temporaire.
- 3 À partir de la liste déroulante, sélectionnez l'Espace de travail comme filtre des listes et l'Espace de travail comme filtre des messages afin de créer un espace de travail temporaire.
  - La liste d'Espace de travail comme filtre des listes vous permet de sélectionner la liste des composantes spécifiques d'un espace de travail déjà existant.
  - La liste d'Espace de travail comme filtre des messages (optionnel) vous permet de sélectionner seulement les futurs messages d'un espace de travail déjà existant, sans inclure les données en mémoire tampon.

**NOTE:** Un espace de travail temporaire doit inclure un **Espace de travail comme filtre des listes** afin d'être activé. Si on ne sélectionne qu'un Espace de travail comme filtre des messages, la bannière d'espace de travail temporaire n'apparaîtra pas à l'écran.

- 4 Cliquez OK. Une bannière comprenant le type d'espace de travail temporaire de chaque sélection s'affiche sous la barre d'outils.
- 5 Pour revenir à l'espace de travail initial, double-cliquez la bannière et répétez les étapes 1 à 4.

## Modifier les propriétés d'affichage

- 1 Dans la fenêtre Bureaux, cliquez droit n'importe où dans la fenêtre.
- 2 Sélectionnez **Propriétés** dans le menu de raccourcis.
- 3 Dans la fenêtre Propriétés qui s'affiche, sélectionnez les options d'affichage: vous pouvez changer la taille par défaut des boutons, la couleur d'arrière-plan par défaut, etc...
  - **Petits boutons:** si cette option est sélectionnée, l'icône "petits boutons" sera affiché sans texte descriptif. Cette option peut convenir à des utilisateurs qui connaissent les icônes EntraPass et n'ont pas besoin d'une description en sus.
  - **Grandes vignettes:** les boutons apparaissent sans description.
  - **Menu d'affichage:** cochez cette option pour voir le menu du système.
  - **Barre d'outils d'affichage:** cochez cette option pour voir la barre d'outils des menus du système.

- **Couleur d'arrière-plan:** sélectionnez une couleur d'arrière-plan pour toute la zone de travail.
- **Changer la police du système:** cliquez sur ce bouton pour changer la police apparaissant dans toute l'interface utilisateur.

## Personnalisation d'un bureau spécifique

EntraPass permet aux opérateurs possédant la permission appropriée de personnaliser leurs bureaux. De plus, les opérateurs possédant des permissions d'accès total peuvent permettre à des opérateurs avec une permission de lecture seulement de personnaliser leur bureaux. Ils peuvent aussi personnaliser un bureau spécifique et transférer leur bureau personnalisé à d'autres opérateurs à l'aide de la fonctionnalité Assigner bureau. Les sections suivantes expliquent comment personnaliser un bureau :

- Personnalisation d'un bureau par un opérateur avec Accès total
- Personnalisation d'un bureau pour un opérateur en lecture seulement
- Transfert d'un bureau personnalisé

### Personnaliser un bureau (Opérateur avec accès total)

Les opérateurs avec une permission d'accès total ont la capacité de personnaliser leurs bureaux. Pour accorder un accès total à un opérateur, aller dans : (onglet Système > Niveau de sécurité).

- 1 Sélectionnez le bureau que vous désirez personnaliser, cliquez avec le bouton droit et sélectionnez Propriétés dans le menu afin d'ouvrir la fenêtre Propriétés du bureau.
- 2 Dans le champ **Nom du bureau**, attribuez un nom significatif au bureau en cours de configuration.
- 3 Sélectionnez le type de fenêtre :
  - Fenêtre flottante — vous pouvez redimensionner une fenêtre flottante et la positionner n'importe où sur la fenêtre du bureau, ou même en dehors de la fenêtre du bureau. Par exemple, vous pouvez choisir de la renvoyer à l'arrière ou de la remettre à l'avant. Lorsqu'une fenêtre flottante a été renvoyée à l'arrière, vous pouvez la ramener à l'avant en cliquant sur l'icône du bureau à l'aide du bouton droit de la souris lorsque puis en sélectionnant l'élément du menu Ramener à l'avant.
  - Fenêtre du bureau — Une fenêtre du bureau est figée dans l'espace de travail d'EntraPass; il est impossible de la positionner à l'endroit que vous souhaitez; vous pouvez uniquement la positionner dans la zone principale de la fenêtre du bureau.
- 4 Pour enregistrer vos modifications :
  - Cliquez sur OK. Si vous avez sélectionné cette option, il vous suffit d'enregistrer vos modifications, la fenêtre ne s'affiche pas.
  - Cliquez sur OK et GO. Si vous avez sélectionné cette fonction, vos modifications seront enregistrées et la fenêtre que vous venez de configurer s'affichera.

**NOTE:** Lorsque vos fenêtres s'affichent pour la première fois, vous pourriez avoir besoin de les redimensionner afin d'afficher correctement les informations. Pour ce faire, placez le curseur sur la bordure du cadre que vous souhaitez modifier ; lorsque le curseur se transformera en flèche double, tirez la bordure pour lui donner sa taille exacte. Vous pourrez ensuite positionner la fenêtre sur le bureau dans la position souhaitée.

### Personnaliser un bureau (opérateur en « lecture seulement »)

L'administrateur des niveaux de sécurité ainsi que tout opérateur disposant d'un niveau de sécurité suffisant peuvent accorder à tout opérateur ne disposant pas du niveau de sécurité requis, la permission de personnaliser ses bureaux le temps d'une session.

- 1 Ouvrez une session de travail en utilisant le nom d'utilisateur et le mot de passe de l'opérateur assigné au niveau de sécurité ayant un accès complet au système.
- 2 Pointez sur un bureau puis cliquez avec le bouton droit de la souris; sélectionnez ensuite Propriétés pour afficher la fenêtre des propriétés de ce bureau.

**NOTE:** Le bouton **Permettre** apparaît lorsque l'opérateur qui a ouvert une session de travail a une permission d'accès pour «lecture seulement» Les nouvelles permissions demeureront valides jusqu'à ce que l'opérateur mette fin à sa session de travail. Cliquez sur le bouton Permettre. La fenêtre de connexion de l'opérateur apparaît. L'opérateur ayant accès à toutes les permissions doit entrer son nom d'utilisateur et son mot de passe et cliquer OK. Les permissions temporaires seront accordées.

### Transférer un bureau personnalisé

L'administrateur des niveaux de sécurité (ou tout opérateur disposant d'un niveau de sécurité suffisant) peut également personnaliser ses bureaux pour ensuite assigner les nouveaux paramètres aux opérateurs ne disposant pas des privilèges suffisants pour le faire.

- 1 Cliquez sur le bouton droit de la souris sur le bureau dont vous désirez assigner les paramètres.
- 2 Sélectionnez l'option Assigner un écran au menu contextuel.
- 3 À partir de la fenêtre affichée, sélectionnez le ou les opérateurs qui se verront attribuer les paramètres de bureaux (vous devez cocher les noms dans la liste appropriée). Vous pouvez sélectionner les opérateurs individuellement ou encore, cliquez sur le bouton **Sélectionner tout**.

### Bureau Liste des messages

Le premier bureau défini par défaut est le Bureau liste des messages. Un bureau configuré comme Bureau des messages affiche tous les événements. Les événements s'affichent avec une icône, la date et l'heure, la description, les détails et les photos des titulaires de carte qui lui sont associés (si définis). Lorsqu'un nouvel événement s'affiche, la fenêtre défile. Les événements les plus récents sont ajoutés en bas de la fenêtre.

### Afficher et trier les messages du système

Par défaut le premier bureau défini est dédié à l'affichage des événements du système. Lorsque vous sélectionnez un événement dans la liste, vous interrompez l'ordre d'arrivée (le rectangle vert situé en bas à gauche du bureau des messages devient rouge lorsque vous interrompez le défilement). Par défaut, le défilement recommencera automatiquement après une période de temps prédéfinie, à moins que le paramètre de défilement automatique n'ait été désactivé. Dans ce cas, pour restaurer le mode de défilement normal, cliquez sur le bouton Repartir le défilement.

**NOTE:** Lorsque vous configurez un bureau comme fenêtre des messages et fenêtre des photos à la fois, deux fenêtres s'afficheront simultanément lorsque vous sélectionnerez ce bureau.

- 1 Sélectionnez le premier bureau. Par défaut, tous les événements du système sont affichés en ordre ascendant avec une zone au bas de l'écran affichant l'événement sélectionné dans la liste.

**NOTE:** Vous pouvez modifier la couleur des messages : **Système > Paramètres d'événements**. Vous pouvez modifier l'ordre d'affichage des événements; référez-vous à « Définir des paramètres d'événements » à la page 275.

- 2 Depuis la fenêtre de la liste des messages, vous pouvez modifier le critère de tri en cliquant sur la liste déroulante Ordre). Vous pouvez choisir d'effectuer un tri par :
  - Ordre — Les événements sont triés selon leur ordre d'arrivée (option par défaut). Les nouveaux événements seront ajoutés en bas de la fenêtre (cette option n'est pas disponible pour les listes Messages archivés).
  - Date et heure — Cet ordre de tri interrompt le défilement normal des événements. Cette fonctionnalité s'avère utile lorsque vous souhaitez savoir quand un événement a été généré. Cette date et cette heure peuvent être différentes de « l'ordre normal » de numérotation pour les sites éloignées par exemple ou suite à une panne de courant.
  - Événement — Si vous sélectionnez cette option, le système triera la colonne Messages des événements par ordre alphabétique, en regroupant les événements *identiques*. Par exemple, tous les événements Entrée en alarme seront regroupés.
  - Type de message — Si vous sélectionnez cette option, le système triera la colonne Messages des événements par ordre alphabétique, en regroupant les événements *similaires*. Par exemple, tous les événements Site seront regroupés.

**NOTE:** Sélectionnez **Ordre** dans la liste déroulante **Ordre** pour revenir à l'affichage par défaut.

- 3 Cliquer le bouton Filtre pour texte (en haut de la fenêtre) ouvrira le dialogue Filtre pour texte permettant de chercher des événements en utilisant un mot clé pour afficher tous les événements qui contiennent ce mot clé dans la Liste des messages. Pour fermer le dialogue Filtre pour texte, cliquez Annuler ou le bouton de fermeture de Windows (X).
- 4 Pour revenir à l'affichage normal des événements sur la fenêtre de la liste des messages, cliquez sur le bouton Filtre de texte.

## Personnaliser l'affichage d'événements sur le bureau des Messages

- 1 À partir du menu raccourci (Bureau des messages > cliquez avec le bouton droit sur un message), sélectionnez l'option Propriétés.
- 2 Depuis la fenêtre Propriétés, sélectionnez les options d'affichage appropriées.
  - Multi-ligne — Généralement, les événements sont affichés sur une seule ligne. Vous pouvez augmenter l'interligne entre les événements en cochant l'option appropriée (1, 2, 3 ou 4 lignes).
  - Afficher les icônes — Vous pouvez choisir d'afficher les icônes situées à côté de chaque événement.
    - Type de message — Si vous sélectionnez cette option, le système insérera une icône à côté des événements en indiquant le type d'événement. Par exemple, si l'événement est une « porte forcée », une icône représentant une porte s'affichera (une main représente une opération manuelle, une disquette représente l'opération qui a modifié la base de données, etc.). Les événements d'accès sont représentés par les icônes de connexion/déconnexion.

- Photos — Si vous sélectionnez cette option, le système insérera une icône de carte à côté des événements contenant des photos du titulaire de carte.
- Messages mode autonome — Lorsque vous sélectionnez cette option, le système affiche un signe plus (+) à côté des événements qui se sont produits alors que les contrôleurs étaient en mode autonome.
- **Vidéo** — cochez cette option si vous désirez afficher les données vidéo tirées du serveur vidéo sur le bureau sélectionné.
- La section Divers vous permet d'activer des options supplémentaires :
  - Garder dernière photo — Si vous sélectionnez cette option, le système conservera la photo de la dernière carte (Si l'option de la photo a été sélectionnée) jusqu'à ce qu'un autre événement contenant une carte se produise.
  - Afficher la barre d'outils — Affiche/masque la barre d'outils en haut du bureau des messages.
  - Sauvegarde manuelle des propriétés — Lorsque vous sélectionnez cette option, vous devez cliquer sur le bouton Enregistrer (une fois sélectionné, le bouton sera désactivé). Le système enregistre tous les paramètres définis à la fenêtre Propriétés ainsi que la position de la fenêtre sur le bureau des messages.
  - Afficher message sélectionné — Lorsque vous sélectionnez cette option, une fenêtre de taille plus petit s'ajoutera à la partie inférieure de la fenêtre des messages. Il affichera l'événement sélectionné avec sa description complète. Cette fonctionnalité s'avère très utile lorsque votre fenêtre des messages est trop petite pour afficher la description complète d'un événement.
  - Afficher événements en gras — Sélectionnez cette option pour améliorer la lisibilité des messages texte d'événements affichés sur les bureaux EntraPass (liste de messages, messages filtrés et bureaux d'alarme). En outre, si la couleur sélectionnée pour un message d'événement est la même que celle de l'arrière-plan, le message d'événements s'affichera en gras noir de manière à toujours avoir un contraste. (Cette option n'est pas disponible pour les listes de messages archivés).
  - Message le plus récent au haut de la page : Les événements de messages sont affichés par défaut par occurrence en ordre ascendant, la zone en bas de l'écran affichant l'événement surligné. Vous pouvez afficher les événements en ordre descendant, l'événement surligné mis en haut de la page des messages d'événement.
  - Délai du défilement automatique (mm:ss) - Commencera automatiquement à faire défiler la liste des messages après un délai fixé à l'avance lorsque l'opérateur sélectionne un élément dans la liste. Par défaut cette option est activée avec un délai fixé à l'avance. Vous pouvez choisir de fermer cette option, mais cela implique que l'opérateur devra cliquer sur le bouton Redémarrage du défilement dans la Liste des messages (cette option n'est pas disponible à pour les Listes des messages archivés.)
  - Couleur d'arrière-plan des messages — Permet à l'opérateur de modifier la couleur d'arrière-plan de la fenêtre des messages.
  - Affichage de la couleur dans une colonne séparée — Les couleurs d'événements sont affichées dans une colonne séparée.
  - Couleur du texte des messages — Permet à l'opérateur de modifier la couleur du texte des messages.

**NOTE:** Pour modifier la couleur de la police des messages du système : Allez dans **Système > Paramètres d'événements**.

Effectuer des opérations sur les messages du système

Vous pouvez effectuer certaines opérations sur les messages du système. Ces tâches incluent :

- Supprimer les messages
- Visualiser les informations d’une carte
- Valider l’état et les transactions d’une carte
- Modifier les propriétés du bureau (options d’affichage), etc.
- Lire, éditer et exporter les enregistrements vidéo
- Lire les vidéos archivées à partir de EntraPass Video Vault

**NOTE:** Certaines tâches sont reliées au bureau sélectionné. Par exemple, si vous cliquez sur un événement d’alarme en utilisant le bouton droit de la souris, un menu de raccourcis affichera les tâches reliées aux événements d’alarme. Pour des détails, référez-vous à « Bureau des Alarmes » à la page 295.

- 1 À la fenêtre du bureau des messages, sélectionnez un événement en cliquant sur le bouton droit de la souris pour activer un menu de raccourcis.

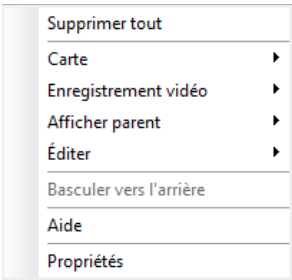

- 2 Choisissez l’une des opérations suivantes :
  - Nouveau filtre de messages: cette option fait apparaître la boîte de dialogue Filtre de message pour définir de nouveaux filtres de message (référez-vous à « Définition des filtres de messages » à la page 279 pour plus d’informations).
  - **Éditer les filtres de messages:** cette option fait apparaître la boîte de dialogue Filtre de messages pour éditer un filtre existant (référez-vous à « Définition des filtres de messages » à la page 279 pour plus d’informations).
  - Supprimer tout — Cette option permet à un opérateur de supprimer tous les événements affichés
  - Carte — Ce menu offre deux options : Afficher les transactions de carte et Rechercher une carte. Afficher les transactions de carte — Sélectionnez cette option pour afficher toutes les informations d’accès relatives au titulaire qui a déclenché l’évènement d’accès. Rechercher une carte — ce menu de raccourcis vous permet de parcourir la base de données des cartes et d’afficher l’information au sujet d’une carte à partir de la fenêtre d’information Visualiser Information carte. À partir de cette fenêtre, les opérateurs peuvent effectuer une variété de tâches incluant la visualisation et la validation des informations contenues sur une carte, tels que le numéro de carte, le nom du détenteur de la carte, l’état de la carte (valide ou invalide), et le type de carte, etc. Ils peuvent aussi sélectionner une carte et visualiser ses transactions ou visualiser et valider l’accès d’une carte. Pour des détails concernant la validation de l’accès des détenteurs de cartes et les dernières transactions,



référez-vous à « *Définition des cartes* » à la page 213. De plus, afin de réduire la quantité de données récupérées lors d'une recherche de carte, il est possible d'ajouter un filtre aux champs relatifs au nom de l'utilisateur ou à l'information sur la carte (1 à 10). Saisissez un nom pour le filtre et cliquez sur le bouton situé à gauche du champ pour afficher le menu contextuel.

- Enregistrement vidéo— Trois options sont offertes dans ce menu : Lecture, Lecture/Édit./Export. et Lire à partir Vault. En sélectionnant l'option Lecture les utilisateurs peuvent visionner l'événement vidéo dans la fenêtre Lecture, tout en leur offrant la possibilité de la copier et de l'enregistrer pour en faire usage ultérieurement. En sélectionnant l'option Lecture/Édit./Export les utilisateurs retrouveront les mêmes caractéristiques que celles offertes dans la Liste des événements vidéo. Les opérateurs peuvent alors afficher des détails au sujet de l'événement (caméra, serveur, commentaires), des renseignements sur la caméra, etc. L'événement vidéo peut aussi être visionné et exporté. En sélectionnant l'option Lire à partir Vault les opérateurs peuvent visionner une vidéo qui a déjà été archivée dans EntraPass Video Vault.

**NOTE:** Si les icônes de caméra ne sont pas affichées, cliquez sur un message d'événement vidéo en utilisant le bouton droit de la souris, sélectionnez Propriétés à partir du menu de raccourcis et cochez l'option Vidéo dans la section Affichage des icônes de l'onglet Propriétés.

- Afficher parent — Affiche la composante parent d'une composante sélectionnée
- Éditer: Cette option vous offre la possibilité d'éditer chaque composante associée à un événement sélectionné. Si l'option Éditer est sélectionnée, un menu de raccourcis affiche les composantes associées à l'événement sélectionné. Dans cet exemple, l'événement Modification de la définition d'un site implique l'application EntraPass, l'opérateur qui était en service lorsque l'événement a été généré et le site relié à l'événement. Il est désormais possible d'éditer n'importe laquelle des trois composantes en les sélectionnant à partir du menu de raccourcis. Si l'événement sélectionné est un événement d'accès permis et si la carte qui a déclenché cet événement a déjà été enregistrée dans le système, il sera alors possible d'éditer la carte. Cependant, si la carte est associée à un événement d'Accès refusé - carte inconnue, la carte sera créée et enregistrée dans le système.
- Basculer vers l'arrière: Cette option ne fonctionne que lorsque le type de fenêtre flottante a été sélectionné. Elle envoie la fenêtre active derrière la fenêtre principale des applications. Pour la faire revenir vers l'avant, cliquez avec le bouton droit sur le bouton du bureau, puis sélectionnez Ramener vers l'avant.
- Aide: affiche l'Aide en ligne EntraPass.
- Propriétés: Cet élément de menu permet aux utilisateurs de modifier les propriétés d'affichage pour le bureau sélectionné. :

## Ajouter, modifier ou supprimer des événements étiquetés

Nous pouvons voir, à partir du bureau des messages, si une composante a été nouvellement créé, modifiée ou supprimées. Les événements relatifs à la base de données sont précédés des symboles suivants:

- + (Nouveau)
- = (Modifié)

- - (Supprimé)

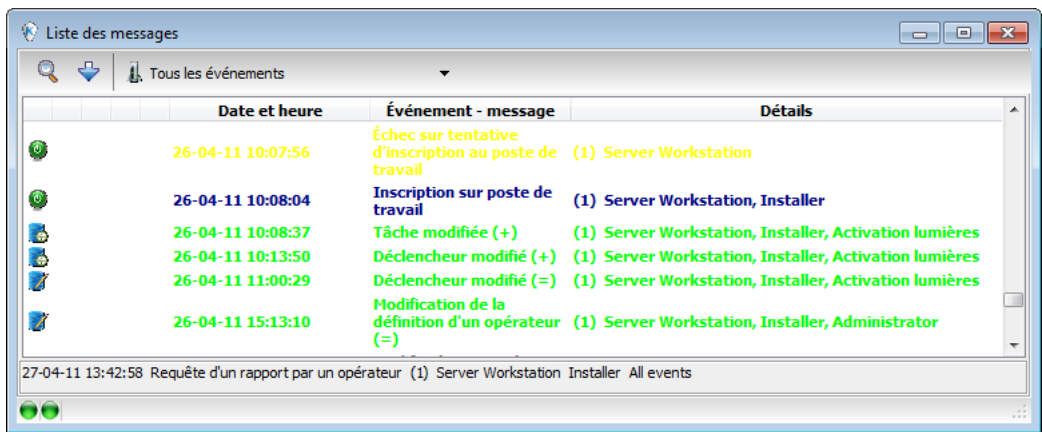

Bureau des photos

Si vous sélectionnez l’Écran photo au moment de la définition du Bureau des messages, le Bureau des messages affichera toujours une fenêtre Photo. Les événements d’accès permis s’afficheront avec la photo du détenteur de la carte si vous avez paramétré l’option d’affichage appropriée dans la définition Filtres des messages (Système > Filtres des messages). Pour des détails, référez-vous à « Définition des filtres de messages » à la page 279.

Modifier les options d’affichage des photos

- 1 À partir de l’option Liste des messages -photo, sélectionnez un événement d’accès permis, puis cliquez sur la photo à l’aide du bouton droit de la souris.  
***NOTE:** Basculer vers l’arrière— Cette option ne fonctionne que lorsque le type de fenêtre flottante a été sélectionné. Elle envoie la fenêtre active (fenêtre des photos) derrière la fenêtre principale du bureau des messages. Pour la faire revenir à l’avant, cliquez avec le bouton droit sur le bouton du bureau des messages, puis sélectionnez Ramenez à l’avant dans le menu des raccourcis. Dans ce menu, sélectionnez Propriétés.*
- 2 À partir de la liste déroulante Aspect, sélectionnez la taille d’affichage de la photo :
  - Format de conception: la photo du détenteur de la carte s’affichera à sa taille originale
  - Étirer: Cette option permet d’étirer la photo aux dimensions de la fenêtre sans en conserver les proportions. La photo peut apparaître déformée.
  - Ratio d’étirement: Cette option permet d’étirer la photo aux dimensions de la fenêtre tout en conservant les proportions.
- 3 L’option **Afficher des photos multiples** vous permet d’afficher jusqu’à quatre photos, selon vos besoins. Quand l’option est sélectionnée, vous pouvez garder la valeur par défaut “Message” ou choisir une porte spécifique pour chacune de ces quatre photos.

- 4 Cochez **Appliquer tous les éléments suivants à toutes les cellules** pour attribuer des paramètres à toutes les cellules.
- 5 Sélectionnez l'information que vous voulez voir s'afficher avec la photo du détenteur de la carte :
  - Porte : La porte où la carte a été présentée s'affichera au-dessus de la photo du détenteur de la carte.
  - Événement : Pour afficher le message d'événement.
  - Informations carte : Pour afficher le champ d'information de la carte au-dessus de la photo.
  - Commentaires : Si cette option est sélectionnée, un champ de commentaires s'affichera au-dessous de la photo du détenteur de la carte. Le commentaire saisi au moment de la définition de la carte apparaît dans ce champ.

**NOTE:** Le nom de la porte s'affichera en bleu au lieu du noir habituel si la porte est associée à une cellule (photo) et que l'option **Porte** est sélectionnée (Afficher les champs sélectionnés).

## Bureau des Messages filtrés

Le bureau des messages configurés permet à l'opérateur d'afficher des événements faisant partir d'un filtre sélectionné. Par exemple, vous pouvez créer des filtres pour afficher des événements se rapportant à un contrôleur spécifique et d'une passerelle particulière du système.

Les messages configurés sont définis dans le dialogue Filtres messages : Système > Filtres messages.

**NOTE:** Lorsque vous utilisez les filtres, le système récupère les événements déjà affichés sur votre bureau des messages et filtre ces événements selon les filtres sélectionnés.

### Configurer un bureau des Messages filtrés

- 1 Dans la fenêtre principale du bureau, sélectionnez le bureau que vous souhaitez configurer comme Bureau des messages filtrés.
- 2 Attribuez un nom significatif au Bureau des messages filtrés; puis définissez le type de bureau (Fenêtre des messages, fenêtre des photos, ou les deux).
- 3 Vous pouvez modifier le filtre de texte pour afficher des événements spécifiques. Pour plus d'informations sur le bureau des messages filtrés, référez-vous à « *Bureau Liste des messages* » à la page 286.

## Bureau des rapports personnalisés

Le bureau des Rapports personnalisés permet aux opérateurs d'afficher les événements provenant de rapports personnalisés prédéfinis, de visualiser l'état de génération du rapport et, lorsque disponible, lire des enregistrements vidéo à partir de EntraPass Video Vault. Les niveaux de sécurité déterminent quels rapports personnalisés sont disponibles pour chaque opérateur.

La Liste des messages de rapport **personnalisé** fonctionne de la même façon que toutes les listes de messages dans EntraPass sauf qu'elle possède une zone combinée additionnelle qui permet à l'opérateur de sélectionner un rapport personnalisé prédéfini.

Les rapports personnalisés sont définis sous Rapport > Rapport personnalisé.

Les niveaux de sécurité pour les rapports sont définis sous Système > Niveau de sécurité> onglet Rapport.

## Configurer un bureau des rapports personnalisés

- 1 À partir de la fenêtre principale du bureau, cliquez sur le bouton du bureau que vous voulez configurer comme Bureau des Rapports personnalisés.
- 2 Assigner un nom significatif au Bureau des rapports personnalisés, puis définissez le type de bureau (fenêtre de Message, fenêtre Photo ou les deux).
- 3 Sélectionnez le critère de tri que vous voulez utiliser pour afficher les données dans la liste déroulante (Date et heure, Événement, ou Type de message).

**NOTE:** L'option de tri séquentiel n'est pas disponible pour les messages archivés.

- 4 Vous pouvez saisir du texte qui sera utilisé pour rechercher des messages archivés spécifiques (lorsqu'applicable).
- 5 Dans la zone combinée, sélectionnez le rapport personnalisé que vous voulez générer. La liste des rapports disponibles correspond à votre niveau de sécurité.<sup>1</sup>
- 6 Après avoir sélectionné le rapport, une fenêtre Date et heure apparaîtra pour vous demander de choisir une date et une heure pour le rapport.
- 7 Entrez une Date et heure de début et de fin ou cliquez sur l'icône Calendrier pour ouvrir le calendrier et sélectionner les dates de début et de fin, puis entrez les heures de début et de fin.
- 8 Cochez la boîte Effacer le contenu de l'écran pour effacer la liste de messages du Rapport personnalisé des résultats de recherche précédents.
- 9 Cliquez sur OK. Le voyant d'indication d'activité, situé en bas à gauche de l'écran, passera de vert à bleu pour indiquer qu'un rapport personnalisé est en train d'être généré. Lorsque les données seront complètement transférées, il redeviendra vert et les données s'afficheront selon les critères que vous avez choisi.

## Créer et éditer des rapports personnalisés

- Lorsque votre niveau de sécurité vous permet de créer de nouveaux rapports, vous pouvez accéder à la boîte de dialogue Rapport personnalisé en cliquant sur Nouveau rapport dans le menu contextuel Bureau des rapports personnalisés. Pour plus de renseignements sur les Rapports personnalisés, référez-vous à « *Définition des rapports personnalisés* » à la page 309.
- Lorsque votre niveau de sécurité vous permet d'éditer des rapports existant, vous pouvez accéder à la boîte de dialogue Rapport personnalisé en cliquant sur Éditer le rapport dans le menu contextuel Bureau des rapports personnalisés. Pour plus de renseignements sur les Rapports personnalisés, référez-vous à « *Définition des rapports personnalisés* » à la page 309.

## Afficher l'état du rapport personnalisé en temps réel

Cette option vous permet de visualiser le progrès de la génération d'un rapport spécifique dans la Liste du bureau des rapports personnalisés.

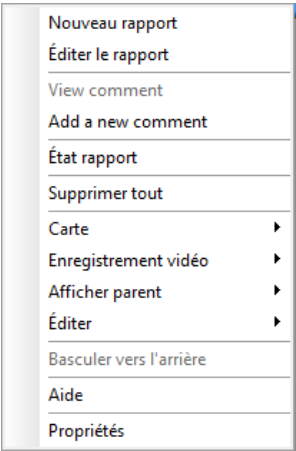

- 1 Dans la fenêtre Bureau des rapports personnalisés, cliquez sur une entrée en utilisant le bouton droit de la souris. Un menu contextuel s’affichera.



- 2 Sélectionnez État rapport. La boîte de dialogue État rapport s’ouvrira et affichera l’information sur la génération du rapport.
- 3 Dans la fenêtre du bureau, lorsque la génération du rapport est finie, la boîte de dialogue État rapport disparaît. Cliquez sur Fermer.

Saisie et affichage d’un commentaire

Un commentaire peut être ajouté à n’importe que type d’évènement apparaissant dans une liste de messages.

Dans la cinquième colonne à partir de la gauche, un symbole  indique qu’un commentaire a été ajouté par le système tandis qu’un symbole  indique qu’un commentaire a été ajouté manuellement. À partir du bureau des rapports personnalisés, vous pouvez faire afficher les commentaires associés à chaque évènement.

Pour voir les commentaires associés à l’évènement, sélectionnez-le et faites afficher le menu contextuel à l’aide du bouton droit de la souris. Sélectionnez **Aperçu commentaire**. Un commentaire peut aussi être ajouté à l’aide de la commande **Ajouter un commentaire**.

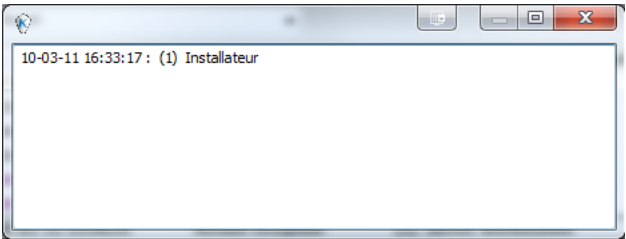

### Visionner des enregistrements vidéos archivés à partir d'une liste des messages

- 1 Sélectionnez la vidéo que vous voulez visionner et cliquez sur le bouton droit de la souris pour accéder au menu contextuel.
- 2 Si l'enregistrement vidéo est enregistré dans Entrapass Video Vault, l'option Lire à partir Vault sera activée. Une fois que vous avez cliqué sur cette option, la fenêtre Lecture s'affiche et commence à lire l'enregistrement sélectionné.

## Bureau des Alarmes

Le bureau des Alarmes est utilisé pour afficher et pour accuser réception des alarmes du système. Les alarmes d'événements sont définies dans le menu Paramètres d'événements (Système > Paramètres d'événements). Tout événement peut être défini comme un événement d'alarme. Les événements d'alarme nécessitent un accusé de réception de la part de l'opérateur et s'affichent sur le bureau des Alarmes.

Un horaire doit être défini pour toutes les alarmes (Système > Paramètres d'événements, paramètres des alarmes). Lorsqu'une alarme est générée au cours d'un horaire valide, les opérateurs devront accuser réception de cette alarme. Les alarmes s'affichent avec la date et l'heure, leur description, leurs détails, les instructions (si définies) et le graphique ou segment vidéo qui lui est associé (si défini). Les nouveaux éléments sont ajoutés en bas du bureau des Alarmes à moins que vous n'ayez paramétré l'affichage de la liste en ordre descendant (dans la boîte de dialogue des propriétés du bureau des alarmes).

**NOTE:** Le gestionnaire du système peut décider de ne pas afficher les alarmes du système sur les bureaux. Dans ce cas, les bureaux des alarmes ne seront pas disponibles aux utilisateurs. Pour plus d'information sur la désactivation de l'option alarme du système, référez-vous à « Alarme réseau » à la page 432.

### Définir un bureau des Alarmes

- 1 Depuis la fenêtre principale du bureau, sélectionnez le bureau sur lequel vous souhaitez afficher les messages d'alarmes, puis définissez le type de fenêtre : Flottante ou Type de bureau.
- 2 Spécifiez les fenêtres additionnelles qui seront associées au bureau des alarmes :
  - Afficher sur nouvelle alarme: Cette fonction ouvrira automatiquement le bureau des Alarmes en cas d'alarme.
  - Fenêtre des messages: Cette fenêtre permet à l'opérateur d'afficher et d'accuser réception des alarmes pour lesquelles un « horaire d'accusé de réception » a été sélectionné dans le menu de définition des Paramètres d'événements (Système > Paramètres d'événements > Paramètres des alarmes) ou d'afficher le bouton Accusé de réception automatique pré-configuré dans le dialogue Opérateur (Système > Opérateur > Privilèges).
  - Fenêtre des instructions: Cette fenêtre affiche l'instruction liée à l'événement devant faire l'objet d'un accusé de réception (à savoir appeler la police, envoyer un message sur une application client, etc.). Les instructions sont définies dans le menu de définition du Système > Instructions. Elles pourront ensuite être associées aux événements.

- Fenêtre des graphiques: Cette fenêtre affiche l'emplacement de l'alarme notifiée (si les graphiques ont été définis dans le système). Pour plus d'informations sur l'affectation d'un graphique, référez-vous à « *Définition des graphiques* » à la page 170.

**NOTE:** Un bureau des Alarmes peut être défini comme une fenêtre des messages, une fenêtre des graphique et une fenêtre d'instruction. Ces fonctionnalités peuvent s'appliquer à un seul bureau. Lorsque vous sélectionnez un bureau défini avec ces trois fonctionnalités, trois fenêtres s'affichent simultanément. Pour un affichage optimal, vous pouvez avoir besoin de redimensionner et de positionner les fenêtres.

## Afficher les messages d'alarme du système

- 1 Sélectionnez le bureau des alarmes. Les événements d'alarme s'affichent en fonction des critères sélectionnés dans le champ Trier.

**NOTE:** Les messages d'alarme sont archivés et peuvent être affichés en tout temps.

- 2 Vous pouvez double-cliquer sur la zone de journalisation (centre de la fenêtre) pour ajouter un commentaire. La fenêtre Ajouter un commentaire s'ouvre et vous permet d'entrer des données texte. Une fois que vous avez terminé et cliqué sur le bouton **OK**, un signe + apparaîtra devant l'événement, indiquant ainsi qu'une annotation a été rajoutée à l'événement d'alarme.

**NOTE:** Les accusés de réception et les indicateurs ne sont pas identifiés par des symboles .

- 3 Vous pouvez modifier/définir l'ordre de tri (liste déroulante Trié par) :
  - Ordre — Les alarmes sont triées selon leur ordre d'arrivée. C'est l'ordre par défaut. la fenêtre défile jusqu'au bout à chaque fois qu'une nouvelle alarme s'affiche
  - État — Les alarmes sont triées selon leur état (confirmée, sur le point d'être confirmée ou marquée). Lorsque vous utilisez cette option, vous interrompez le défilement normal des événements. Sélectionnez « ordre » pour revenir à l'affichage par défaut.
  - Date et heure — Les alarmes sont triées selon leur date et heure d'arrivée
  - Événement — La colonne Événement - Message est triée par ordre alphabétique, regroupant les événement *identiques*, par exemple, tous les événements Entrée en alarme seront regroupés
  - Priorité — Les événements sont triés selon leur priorité (telle qu'elle est définie dans les Paramètres d'événements)
- 4 Vous pouvez cliquer sur le bouton droit de la souris n'importe où sur la fenêtre pour activer la fenêtre Propriétés à partir duquel vous pourrez activer les icônes d'état des alarmes :
  - Rouge — A confirmer ou à suspendre. En cas de suspension, le délai de suspension s'affiche. Lorsque ce délai aura expiré, l'opérateur devra effectuer un nouvel accusé de réception. Si ce délai n'a pas encore expiré mais que l'opérateur souhaite accuser réception d'une alarme suspendue, il devra cliquer sur la période en question. Celle-ci sera remise à zéro.
  - Vert — Confirmée
  - Jaune — Marquée
  - Noir — Supprimée. Pour afficher des alarmes ayant été supprimées manuellement, sélectionnez Afficher les événements supprimés dans les Propriétés
  - Bleu — Événement manuel

- 5 Sélectionnez les boutons Manuel / Automatique pour basculer sur la méthode d'accusé réception (automatique ou manuelle).

**NOTE:** Cette option (Accusé de réception manuel ou automatique) est uniquement disponible depuis le bureau des **alarmes**. Lorsque l'opérateur se déconnecte, l'option d'accusé de réception « manuel » redeviendra l'option par défaut.

- 6 Cliquez avec le bouton droit sur un message d'alarme pour effectuer des tâches supplémentaires sur les événements d'alarme :



- **Accuser:** Si cette option est sélectionnée, un point vert sera inséré à côté d'un message d'alarme pour indiquer que l'événement a été confirmé.
- **À revoir:** Lorsque cette option est sélectionnée, le système marque l'événement sélectionné. Un indicateur jaune est inséré à côté des événements marqués.
- **Effacer l'option À revoir:** Enlève l'indicateur pour l'évènement sélectionné.
- **Ajouter un commentaire:** Permet aux opérateurs d'entrer des commentaires concernant l'événement sélectionné. Les commentaires ajoutés s'affichent dans la partie inférieure de la fenêtre des alarmes. Un signe + bleu figurant à côté d'un message d'alarme indique qu'un commentaire a été ajouté au message d'alarme (il est visible lorsque les icônes sont activées : cliquez avec le bouton droit sur un événement d'alarme > Propriétés > Afficher icônes)
- **Imprimer l'évènement et le commentaire:** Si vous sélectionnez cette option, le système imprimera le message d'alarme et le commentaire qui y est associé.
- **Supprimer l'évènement:** Si vous sélectionnez cette option, le message d'alarme sélectionné sera coché pour être supprimé (l'indicateur se « noircit »). Pour afficher les événements marqués pour suppression avant de les purger définitivement, cliquez avec le bouton droit n'importe où sur la fenêtre et sélectionnez Propriétés puis Afficher les événements supprimés.

### Afficher automatiquement le bureau des Alarmes

EntraPass permet aux utilisateurs d'afficher automatiquement des graphiques - à partir du bureau - dès qu'une alarme survient. Cette option permet aux opérateurs en service de visualiser automatiquement



les nouvelles alarmes sans avoir à ouvrir le bureau des alarmes et les fenêtres secondaires qui y sont associées. Si l'option Afficher sur nouvelle alarme est cochée, le bureau des alarmes (et ses fenêtres secondaires) s'affiche dès qu'une alarme survient peu importe la fenêtre active.

- 1 Définissez un bureau et personnalisez-le en tant que bureau d'alarme. Pour ce faire vous devez cocher les éléments dans la section Bureau des alarmes.
- 2 Cochez l'option Afficher sur nouvelle alarme pour que les opérateurs puissent automatiquement visualiser les nouvelles alarmes sans avoir à ouvrir le bureau des alarmes et les fenêtres secondaires qui y sont associées.

**NOTE:** Si cette option est cochée et si un opérateur appelle le bureau des alarmes, la couleur d'arrière plan de l'icône du bureau vire au bleu, indiquant que l'alarme et ses fenêtres secondaires s'affichent lorsqu'une nouvelle alarme survient. Cependant si cette option est sélectionnée lors de la définition d'un bureau des messages filtrés par exemple, et si l'icône Bureau est sélectionnée, le bureau des messages filtrés s'affiche (la couleur de l'arrière plan de cette icône vire au bleu), mais la fenêtre au-dessous de la section Afficher sur nouvelle alarme ne s'affiche pas; elle n'est affichée que si une nouvelle alarme survient. Si ces fenêtres s'affichent (sur une nouvelle alarme), pour les fermer simultanément cliquez sur le «X» dans le coin droit supérieur d'une de ces fenêtres. Si **Afficher sur nouvelle alarme** n'est pas cochée, le bureau des alarmes et toutes ses fenêtres secondaires s'afficheront sur appel (cela lorsque le bureau des alarmes est sélectionné).

- 3 Cliquez sur le bouton OK et Go pour que votre configuration soit immédiatement effective.

**NOTE:** Lorsque vous définissez un bureau comme un bureau d'alarme devant s'afficher à chaque nouvelle alarme, il est recommandé de rouvrir le bureau d'affichage des alarmes automatiques, de positionner ses fenêtres de la façon dont vous voulez qu'elles apparaissent, puis de cliquer de nouveau sur **OK et GO**. De cette façon, le bureau apparaîtra exactement de la manière dont vous l'avez défini.

## Accuser la réception des alarmes et événements

Les opérateurs doivent accuser réception de l'état d'une alarme (événement, tel qu'une intrusion, une entrée en alarme, etc.) en répondant en appuyant sur un bouton de confirmation. Dans EntraPass, les opérateurs accusent réception des messages d'alarme provenant d'une fenêtre d'avertissement d'alarme ou de la fenêtre Bureau d'alarmes.

Lorsqu'un accusé de réception est fait par un utilisateur sur un message d'alarme, l'accusé de réception est fait ou retiré sur tous les postes de travail.

**NOTE:** Vous pouvez rajouter un **Son** aux événements d'alarme. Pour obtenir des détails complémentaires à ce sujet, référez-vous à « Configuration des périphériques multimédia » à la page 435.

Les options d'accusé réception peuvent être configurées sur le Poste de travail (Périphériques > Application EntraPass > (Poste de travail sélectionné) > onglet Alarmes, Paramètres d'accusé réception). Les événements qui nécessitent une confirmation de la part de l'opérateur sont définis dans Système > Paramètres d'événements.

**NOTE:** Si la composante alarme est assignée à un aperçu vidéo, l'aperçu ou l'enregistrement vidéo est automatiquement affiché en cas d'alarme.

## Accusé de réception automatique

Il peut y avoir des accusés de réception automatiques des alarmes sans l'intervention de l'opérateur. Cette option peut être activée dans le dialogue de définition de l'Opérateur (**Système> Opérateurs> Accusé de réception automatique**).

**NOTE:** Il est important de fermer la session EntraPass et de la rouvrir après avoir sélectionné l'option **Accusé de réception automatique** pour que le bouton **Manuel** s'affiche sur le Bureau des alarmes

**NOTE:** Seuls les opérateurs possédant le privilège d'accès approprié devraient utiliser cette option. Si l'**Accusé de réception automatique** est utilisé, la boîte de message d'alarme ne s'affiche pas; par conséquent, il est impossible de suspendre les alarmes. Si cette option est activée dans le menu de définition de l'Opérateur, le bouton **Manuel** est ajouté au Bureau des alarmes. Ce bouton permet de basculer de l'accusé de réception **Manuel** à l'accusé de réception **Automatique**.

## Pour accuser réception d'un message d'alarme

- 1 Lorsque la boîte de message Accusé réception requis s'affiche, procédez à l'une des actions suivantes :
  - Cliquez sur le bouton Accuser réception pour accuser réception de l'événement d'alarme qui s'affiche. Le bouton d'état rouge passera au vert une fois que vous aurez accusé réception de l'alarme.
  - Cliquez sur le bouton Suspendre pour suspendre des alarmes tout en effectuant d'autres opérations dans le système. L'alarme sera suspendue pendant le délai spécifié dans le menu Définition du poste de travail. Une fois que le délai de suspension de l'alarme aura expiré, le système demandera à l'opérateur d'accuser réception de l'alarme.
  - Cliquez sur le bouton Marquer si vous souhaitez accuser réception d'un message d'alarme et si vous souhaitez l'identifier pour pouvoir vous y référer ultérieurement. Une alarme marquée est identifiée par un bouton jaune.
  - Cliquez sur le bouton **Muet** si vous souhaitez arrêter le son de l'alarme.

**NOTE:** La boîte de message **Accusé réception requis** s'affichera sans la fenêtre d'instructions si aucune instruction n'accompagne le message.

**NOTE:** Si la composante en état d'alarme est assignée à une vue vidéo, la vue vidéo ou l'enregistrement vidéo s'affiche automatiquement en cas d'alarme.

## Pour accuser réception des alarmes sur le bureau des alarmes

Chaque poste de travail possède son propre bureau des alarmes sur lequel sont affichés les messages d'alarme reçus du serveur. Au moment du démarrage d'un poste de travail, les alarmes affichées sur le bureau ont un statut "en attente" (une icône bleue dans la deuxième colonne). Une fois la communication établie avec le serveur, tous les événements sont mis à jour sur le bureau des alarmes. L'icône bleue est alors remplacée par une icône rouge (alarme), jaune (indicateur) ou verte (accusé de réception complété).

**NOTE:** Ce processus se répétera chaque fois qu'un poste de travail rencontre une perte de communication avec le serveur.

- 1 Sélectionnez l'événement d'alarme que vous souhaitez confirmer et cliquez avec le bouton droit pour activer un menu de raccourcis.
- 2 Sélectionnez Confirmer dans le sous-menu. L'indicateur d'état passera au vert.

**NOTE:** Si vous souhaitez identifier un message d'alarme pour une raison spécifique, sélectionnez l'événement d'alarme que vous souhaitez identifier ; cliquez avec le bouton droit et sélectionnez **Marquer** dans le sous-menu. Vous pouvez aussi cliquer sur un message d'alarme jusqu'à ce que la couleur de son indicateur d'état change pour devenir de la couleur désirée.

### Commentaire obligatoire sur l'alarme

Si la case **Commentaire obligatoire sur l'alarme** est cochée pour une instruction associé à l'alarme (voir le menu **Système/Instruction**), l'opérateur devra entrer un commentaire afin de pouvoir accuser réception de l'alarme (Référez-vous à 'Définition des instructions' à la page 278 pour plus de détails).

**Note:** L'alarme sonore s'arrêtera lors de l'entrée d'un commentaire par l'utilisateur.

Si un accusé de réception a déjà été fait pour le message d'alarme, un message d'avertissement s'affichera afin de confirmer que le commentaire peut être ajouté.

## Fenêtre d'instruction

La fenêtre d'instruction affiche les instructions à suivre lorsqu'une alarme a été notifiée. Les instructions ne s'afficheront uniquement que lorsque cette option sera activée dans les Paramètres d'événements (Système > Paramètres d'événements, Paramètres des alarmes).

### Afficher une instruction relative à un message d'alarme

- 1 Vous pouvez afficher des instructions sur une alarme en sélectionnant le bureau des alarmes défini comme message et une fenêtre d'instruction, ou ayant été défini comme une fenêtre d'instruction. Lorsqu'un bureau est défini comme une fenêtre des messages et une fenêtre d'instruction, ces deux fenêtres s'afficheront en même temps.
- 2 Vous pouvez également visualiser une instruction relative à un message d'alarme en sélectionnant le message d'alarme puis en cliquant sur le bouton droit de souris.

**NOTE:** Cette fonctionnalité s'avère très utile lorsque le bureau des alarmes est trop petit pour afficher la description complète d'un événement.

## Bureau des Graphiques

Le bureau des graphiques affiche l'emplacement graphique de l'alarme notifié (si les graphiques ont été définis dans le système). Les graphiques sont affectés aux secteurs sécurisés du système où les composantes (application EntraPass, contrôleurs, entrées, sites, etc...) sont situées dans le site.

Avec les graphiques, les opérateurs peuvent visualiser précisément l'endroit où une composante est installée dans le site, ou l'état des composantes et des périphériques comme les groupes de secteur, les secteurs, les portes, les contacts, les détecteurs de mouvement et les contrôleurs qui lui sont assignés. Dans une situation d'urgence, pour laquelle un rapport de ralliement a été défini, les icônes indiqueront quand tous les employés auront quitté le secteur. Les opérateurs peuvent effectuer des opérations

manuelles directement à partir de la composante affichée (par exemple, verrouiller/déverrouiller une porte). Pour définir des plans d'étage interactifs, référez-vous à « *Définition des graphiques* » à la page 170.

### Afficher les graphiques sur les fenêtres du bureau

- 1 Cliquez avec le bouton droit sur l'icône du bureau que vous souhaitez affecter au graphique, sur le nom du bureau (Graphique, par exemple), puis définissez le type de fenêtre (Flottante ou Bureau).
- 2 Cliquez sur OK et Go pour afficher le bureau des graphiques.
- 3 Cliquez avec le bouton droit n'importe où sur le bureau des graphiques, puis, dans le menu des raccourcis, sélectionnez le graphique que vous souhaitez afficher.

**NOTE:** Si votre dessin est plus petit que la taille du graphique, vous pouvez cliquer, puis maintenir et tirer le graphique pour le déplacer dans la fenêtre Graphiques.

- 4 Vous pouvez cliquer sur le bouton droit de la souris n'importe où sur le graphique pour activer un menu de raccourci afin de :
  - Régler la taille de l'affichage du graphique sélectionné (Ajuster à l'écran, Format de conception ou Taille de la photo).
  - Sélectionnez Résultat automatique afin que le système affiche un message indiquant la raison de la perte de communication en cas de panne de communication. Si vous n'avez pas sélectionné Résultat automatique, les opérateurs devront demander manuellement les résultats d'une composante en utilisant la fonction Afficher résultat.
- 5 Cliquez avec le bouton droit sur une composante dans une situation anormale pour activer un sous-menu.





**NOTE:** Les composantes des alarmes sont représentées par leur icône animée. La sélection d'une icône animée et l'affichage de ses composantes parents permettent aux opérateurs d'en apprendre plus sur « l'état de l'alarme ».

- 6 Sélectionnez **Commentaires** pour afficher les commentaires affectés aux périphériques.
- 7 Sélectionnez État intégral dans le menu de raccourci pour afficher la liste d'erreurs se rapportant à un ou à toutes les composantes de l'alarme.
- 8 Sélectionnez l'élément du menu Double-clic pour permettre aux opérateurs de modifier l'état d'une composante dans l'alarme à partir du bureau des graphiques. Par exemple, si la composante qui s'affiche est une porte et si l'élément du menu Double-clic a été paramétré sur Déverrouiller, un opérateur peut manuellement ouvrir la porte à partir du bureau des graphiques.

**NOTE:** Lorsque vous modifiez le double-clic dans le bureau des graphiques, le système n'enregistrera pas les modifications. Vous devez modifier la fonctionnalité de double-clic par défaut via la **définition des graphiques (Définition > Graphiques, fenêtre de dessin, cliquez avec le bouton droit sur une composante > élément du menu Double-clic par défaut)**. Pour plus d'informations sur la méthode de création des graphiques et d'affecter des composantes aux graphiques, référez-vous à « *Définition des graphiques* » à la page 170.

Surveiller un groupe de secteurs pour les rapports de ralliement

Les rapports de ralliement sont créés pour surveiller des secteurs spécifiques lors d’une situation d’urgence. L’information qui est automatiquement envoyée aux imprimantes contient le nombre de personnes présentes dans un groupe de secteurs spécifique lorsqu’une alarme est déclenchée. L’information peut être mise à jour sur une période de temps pré-définie selon la configuration. L’information contenue dans les rapports de ralliement peut aussi être affichée à l’écran dans un bureau des graphiques où des icônes seront facilement reconnaissables.

Icône	Description
	Groupe de secteurs actif: les détenteurs de carte sont encore à l’intérieur d’un ou de plusieurs secteurs appartenant au groupe de secteurs.
	Groupe de secteurs vide: Tous les détenteurs de carte ont quitté les secteurs appartenant au groupe de secteurs.
	Secteur est actif: Les détenteurs de carte sont encore à l’intérieur du secteur.
	Secteur est vide: Tous les détenteurs de carte ont quitté le secteur.

L’information contenu dans les rapports de ralliement peut aussi se retrouver dans la fenêtre des Rapports groupes de secteurs.

- 1
- Dans une fenêtre graphique, cliquez le bouton de droite de la souris sur une composante qui représente le groupe de secteurs que vous désirez surveiller. Un menu contextuel s’affichera à l’écran.

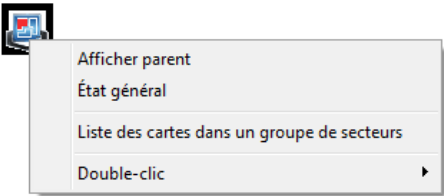

- 2
- Sélectionnez Liste des cartes dans un groupe de secteurs. Le dialogue Cartes dans le groupe de secteurs s’affichera à l’écran.
- Le rapport Groupe de secteurs contient le nom des détenteurs de cartes, le numéro de carte et le secteur où ils se trouvent présentement dans le secteur sous surveillance.
  - Le rapport de ralliement indique aussi si les détenteurs de cartes sont superviseurs et leur niveau de superviseur et si les cartes sont invalides.
  - On peut mettre à jour l’information automatiquement en cliquant sur Actualiser.

- On peut imprimer l'information en cliquant sur Imprimer.

## Bureau Vidéo

Si la fonction Vidéo est activée dans EntraPass, vous pouvez configurer un bureau vidéo.

### Définir un bureau Vidéo











- 1 À partir du menu Bureaux, cliquez sur l'un des boutons de bureaux non attribués avec le bouton droit de souris pour afficher la fenêtre des propriétés.
- 2 Dans le champ Nom du bureau attribuez un nom au nouveau bureau.
- 3 Sélectionnez le Type de fenêtre pour ce bureau.
- 4 Cochez l'option Écran vidéo.

### Utiliser le bureau Vidéo

- 1 Dans la fenêtre Bureau, sélectionnez le bureau défini plus tôt comme bureau Vidéo. La fenêtre Affichage vidéo apparaît (Intellex ou HDVR).



- 2 Sélectionnez un icône (dans la partie inférieure de la fenêtre) pour déterminer par exemple la taille des vues ou pour afficher la fenêtre Panneau (une petite fenêtre associée à l'affichage vidéo). Le tableau suivant montre les options disponibles:

Icônes	Description
	Large. Cette vue règle la résolution d'écran à 1024x768 pixels
	Moyen. Cette vue règle la résolution d'écran à 800x600 pixels
	Petit. Cette vue règle la résolution d'écran à 640x480 pixels
	Très petit. Cette vue règle la résolution d'écran à 400x300 pixels.
	Création d'une nouvelle vue4
	Afficher la mosaïque
<div> Lecture vidéo</div>	Ces bouton apparaissent dans la partie inférieure du Bureau des vidéos lorsque l'opérateur inscrit a des permissions spéciales permettant de visualiser et de générer des événements vidéo. Ces boutons personnalisés offre une méthode rapide de visionnement et de génération d'événements vidéo.
	Éditer les paramètres de la vue courante
	Montrer la rubrique d'aide à propos du bureau Vidéo
	Fermer la fenêtre du bureau Vidéo

État des périphériques du serveur vidéo

EntraPass permet à l’opérateur de visualiser le réglage des périphériques du serveur vidéo et d’évaluer la performance de divers paramètres reliés au transfert de données (images et sons numérisés) sur le réseau utilisé par EntraPass.

**NOTE:** L’installation et l’exploitation de la fonction vidéo peuvent consommer une partie non négligeable de la bande passante de votre réseau d’entreprise (LAN ou WAN). L’administrateur du réseau voudra parfois surveiller l’utilisation qui est faite de la bande passante pour fins de transfert de contenu audiovisuel.

Vérifier l'état général des périphériques vidéo

- 1 À partir de la fenêtre du graphique, cliquez sur le bouton droit de la souris sur l'icône Serveur vidéo pour afficher le menu des raccourcis.
- 2 Dans le menu de raccourci, sélectionnez État général pour afficher la fenêtre d'état général des périphériques du serveur vidéo.

**NOTE:** Le contenu de la fenêtre d'état général dépend des caractéristiques du gestionnaire vidéo associé à votre système EntraPass.

Le tableau suivant fournit une brève description des champs de consultation affichés :

Champ	Description
Nom de l'unité	Nom réseau du système d'enregistrement vidéo à distance, Intellex dans ce cas-ci. Le nom de l'unité est, suivi de l'adresse IP de l'enregistreur vidéo.
Type de l'unité	Le type de l'unité pourrait être Intellex, Iris (réseau client), etc...
Mode de planification	Identifie l'horaire d'enregistrement actuel de l'unité d'enregistrement vidéo à distance et indique comment les images sont enregistrées par l'installation DVR. Les valeurs disponibles sont <ul style="list-style-type: none"><li>• régulier (horaire régulier);</li><li>• unique (une seule caméra)</li><li>• personnalisé (un horaire a été programmé par l'opérateur).</li></ul>
Enregistrement en cours	L'état actif d'enregistrement de l'enregistreur vidéo à distance. Les valeurs disponibles sont: <ul style="list-style-type: none"><li>• en cours (vrai)</li><li>• à l'arrêt (faux)</li></ul>
Intervalle de temps (hh:mm)	Le temps (en secondes) qui sépare la plus vieille image de la plus récente dans la base de données.
Version dispositif	Indique le numéro de version officiel du serveur vidéo.
Nombre de caméras	Nombre de caméras disponibles sur le serveur vidéo. La caméra est généralement la source de données vidéo mais, il peut aussi s'agir d'une chaîne de télévision ou d'une autre source vidéo. Le nombre varie entre 0 et 16.



Champ	Description
Mode d'enregistrement	L'un ou l'autre des deux modes suivants : linéaire : l'enregistrement se poursuit jusqu'à ce que l'espace disque réservé à cette fin soit plein puis s'arrête circulaire : l'enregistrement se poursuit jusqu'à atteindre la presque totalité de l'espace disque alloué et en averti l'opérateur. L'opérateur choisira alors de poursuivre l'enregistrement ou de l'arrêter. Par défaut, le mode d'enregistrement est réglé sur Circulaire.
Format d'enregistrement	Le standard vidéo utilisé pour l'enregistrement en cours, généralement dépendant du standard vidéo de votre région. Les valeurs disponibles sont: NTSC: le standard NTSC est principalement utilisé en Amérique du Nord et dans de nombreux pays asiatiques notamment le Japon et la Corée du Sud PAL: le standard PAL est principalement utilisé en Allemagne, Grande Bretagne, Chine, Australie et Brésil.
Estimé du nombre d'images restantes	Estimé du nombre d'images qui pourraient être encore enregistrées dans la base de données vidéo avant que l'espace de l'unité DVMS ne soit entièrement rempli. Cette option est utile si le mode d'enregistrement est linéaire.
Version de l'interface (API)	Indique la version de l'interface pour l'application permettant d'associer EntraPass au serveur vidéo de votre choix.
Nombre de sources sonores	Nombre de sources sonores disponibles à partir du serveur vidéo sélectionné. La source de données audio est généralement un microphone mais, il pourrait y avoir une autre source audio.
Vitesse d'enregistrement	La valeur du code vitesse. Cette valeur indique la vitesse globale d'enregistrement de l'unité DVR en nombre d'images par seconde. Cette valeur peut être de: 1, 2.5, 7.5, 15, 30, 60, 120, une autre valeur.
Nombre total d'images	Indique le nombre total d'images stockées dans la base de données de l'unité à distance.
Compatibilité entre les versions	Compatibilité entre les versions de l'unité DVR et l'interface d'application utilisée.
Nombre de trames de texte	Nombre de trames de texte disponibles à partir de l'enregistreur vidéo DVMS. Par exemple, il peut s'agir des données textuelles produites par une caisse enregistreuse ou d'autres dispositifs.

# Définir et générer des rapports

## La barre d'outils Rapports

Utilisez la barre d'outils **Rapports** pour définir et de générer des rapports. Ces rapports peuvent être générés automatiquement, demandés manuellement et peuvent être envoyés par courriel via SmartLink.

Il existe cinq types de rapports :

- Les rapports rapides: ceux-ci sont basés sur un groupe sélectionné d'événements (à savoir : la porte, le contrôleur, etc.) et les types d'événements (normal, anormal, etc.). Les rapports personnalisés; ceux-ci sont des rapports relatifs aux historiques et à l'utilisation des cartes. Le type de rapport d'historique contient des événements filtrés et archivés, alors que les rapports d'utilisation de carte contiennent des événements relatifs à l'utilisation des cartes
- Les rapports de présence: ceux-ci sont définis selon les portes et les cartes sélectionnées et définies comme présence
- Rapports de ralliement: Ceux-ci sont définis selon une entrée pré-définie à l'intérieur d'un groupe de secteurs.
- **Rapport d'appel à tous:** ce rapport est une photo instantanée de ceux qui ont passé leur carte à un lecteur de cartes ou à un groupe de lecteurs, pendant une certaine période de réinitialisation.

À la barre d'outils Rapport, les utilisateurs EntraPass peuvent également :

- Afficher des rapports: cette fonctionnalité permet à l'opérateur de sélectionner des rapports pré-définis et de les afficher à l'écran ou de les imprimer
- Afficher l'état des rapports: cette fonctionnalité permet à l'opérateur d'afficher l'état de tous les rapports déjà générés.
- Effectuez des Opérations manuelles sur les rapports de présence pour ajouter, insérer et supprimer des entrées de présence

## Définition des rapports rapides

La fonctionnalité Rapport rapide propose une méthode rapide de création de rapports pour certains types d'événements. Par exemple, il est possible de créer un rapport concernant tous les événements d'accès normaux et anormaux en quelques secondes.

Les fichiers de rapport rapide pourront être visualisés à partir du dialogue Quick Viewer d'EntraPass, un utilitaire permettant aux opérateurs d'afficher les fichiers de rapport rapide ainsi que tous les fichiers QRP. Ceux-ci comprennent les fichiers de rapport enregistrés à partir d'un aperçu avant impression de rapport. Quick Viewer se lance depuis le menu Démarrer de Windows®, sans besoin de lancer le logiciel.

## Définir un rapport rapide

- 1 À la barre d'outils Rapport, cliquez sur le bouton Rapport rapide.
- 2 Dans la liste déroulante Événement, sélectionnez le type d'événement pour le rapport actuel (accès, contrôleur, porte, relais, entrée, opérateur, événements d'opérations manuelles, etc.). Si vous avez sélectionné « événements d'accès », l'onglet Carte s'affichera sur la fenêtre.

- 3 Parmi les options de Type d'événement, sélectionnez le type d'événement à inclure dans le rapport.
- Normaux: Possibilité de création de rapports rapides basés sur des événements normaux. Dans un rapport d'accès, les événements normaux correspondraient à des événements comme, par exemple, « l'accès permis ».
  - Événements anormaux: Événements tels qu'accès refusé (niveau d'accès incorrect, niveau de superviseur requis), déconnexion anormale du serveur du poste de travail, panne de communication de la passerelle ou tous les événements se rapportant à un processus incomplet (une panne lors du rechargement d'un contrôleur, par exemple) sont considérés comme anormaux.
  - Normaux et anormaux: Sélectionnez cette option pour inclure des événements normaux et anormaux dans le rapport.
  - Événements personnalisés: Sélectionnez cette option pour inclure vos propres événements. L'onglet Personnalisé s'affiche lorsque l'option Événements personnalisés est sélectionnée. Cette option permet à l'opérateur de sélectionner les composantes ayant généré les événements sélectionnés selon le paramètre figurant dans le champ « événement ».

**NOTE:** Lorsque vous utilisez le champ **Événement**, vous devez spécifier le ou les composantes devant être utilisées ou non. Une fois que vous aurez sélectionné un événement (par ex. accès), le système affichera toutes les portes de la passerelle. Si vous sélectionnez Contrôleurs, le système affichera tous les contrôleurs de la passerelle. Une fois que vous aurez sélectionné un événement (par ex. les événements de contrôleurs), sélectionnez les contrôleurs (par ex. liste des contrôleurs) à inclure dans le rapport.

- 4 Sélectionnez l'onglet Carte pour configurer les détails des filtres du rapport. L'onglet Carte apparaît uniquement si un événement relatif à une carte est sélectionné.
- 5 Dans la liste déroulante Index de carte, indiquez les informations qui seront utilisées comme filtre. Par exemple, si vous sélectionnez « numéro de carte », seuls les événements d'accès dans lesquels les numéros de cartes définis apparaissent, seront sélectionnés.

**NOTE:** Si vous sélectionnez Numéro de carte, les champs éditables **Limite supérieure/inférieure** affichent les valeurs numériques qui seront remplacées par les numéros de carte. Si vous sélectionnez Nom du titulaire de carte, ces champs seront activés pour recevoir des données texte. Par exemple, vous pouvez taper **A** dans le champ **Limite inférieure** et **F** dans le champ **Limite supérieure**, afin que le système inclue les événements dans lesquels la porte sélectionnée a été définie et les événements dans lesquels les numéros de carte définis apparaissent mais uniquement pour les détenteurs de carte dont le nom commence par A à F. Si vous sélectionnez **Tous**, les champs éditables sont désactivés.

- 6 Dans l'onglet Nom du rapport, entrez un nom du rapport (ce nom s'affichera sur votre rapport).
- 7 L'onglet Date de début/fin permet à l'opérateur d'indiquer la date et l'heure à laquelle le système commencera à recueillir les événements. Par exemple, si vous entrez 7h00 et qu'un événement s'est produit à 6h00, cet événement ne sera pas inclus. Pour cibler des événements qui se sont produits au cours d'un intervalle de temps spécifique, vous devrez utiliser l'option Intervalle de temps spécifique. Entrez le temps cible pour le rapport.
- 8 Dans l'onglet Période de temps, cochez l'option Période de temps précise pour inclure les événements correspondant à l'intervalle de temps spécifié. Entrez le temps cible pour le rapport.
- 9 Si vous voulez remplacer le fichier existant, sélectionnez l'onglet Divers puis cochez Remplacer le fichier existant. Ce faisant, le fichier de sortie par défaut existant sera remplacé par un nouveau.

- 10 Sélectionnez le niveau de **Priorité d'attente**. Un rapport avec une priorité de 1 sera effectué avant un rapport avec une priorité de 99.
- 11 Définissez les paramètres de sortie :
  - Format du rapport : Sélectionnez le format de sortie de la base de données (Sybase, Dbase IV, CSV, PDF, Excel, RTF ou texte)
  - Répertoire: Indique l'endroit où le rapport est enregistré et sauvegardé. Le dossier par défaut est le suivant : C:\ProgramFiles\Kantech\Server\_GE\Report\ votre fichier.xx.
  - Nom de fichier de sortie: Indique le nom du fichier de sortie. Par défaut, les rapports sont sauvegardés sur le disque dur dans C:\ProgramFiles\Kantech\Server\_GE\Report\ votre fichier.xx. Le nom de fichier du rapport se compose de la date et de l'heure à laquelle le rapport a été créé. Vous pouvez modifier ce nom de fichier, si nécessaire, mais non modifier son extension.
  - Exécution du rapport: Sélectionnez l'exécution de rapport appropriée. Un modèle de rapport est associé à chaque type de sortie.
    - Base de données seulement: le rapport sera sauvegardé dans la base de données du système
    - Afficher rapport (**personnalisé, détaillé, résumé ou statistique**): le rapport sera affiché à l'écran
    - Rapport imprimé selon (ordre, date et heure ou événements): le rapport sera imprimé selon l'ordre de tri spécifié
    - Envoyer par courriel rapport (**personnalisé, détaillé, résumé ou statistique**) : le rapport sera envoyé par courriel à une adresse électronique valide spécifiée.
  - Destination: Sélectionnez le poste de travail auquel le rapport rapide sera envoyé. La liste contient tous les postes de travail où sont installés les applications SmartLink définis dans le système. Lorsque SmartLink est installé sur deux ou plusieurs postes de travail connectés au réseau, vous pouvez générer des rapports sur un poste de travail et envoyer les résultats à un autre poste de travail en sélectionnant le SmartLink qui correspond au poste de travail où vous voulez afficher le rapport.
- 12 Cliquez sur le bouton Exécuter pour lancer le rapport.
- 13 Cliquez sur le bouton **Aperçu** pour afficher le rapport.

### Définition des rapports personnalisés

La fonctionnalité de définition des rapports personnalisés permet aux opérateurs de définir des rapports d'historiques et des rapports sur l'utilisation des cartes avec leur propres paramètres d'exécution automatique. Les rapports définis avec des paramètres automatiques sont automatiquement générés au moment spécifié. Cependant, ils peuvent être demandés manuellement en cas de besoin. Le menu **Requête rapport** permet aux opérateurs de déclencher des rapports en passant outre les paramètres automatiques. Lorsqu'ils sont demandés manuellement, les paramètres automatiques sont ignorés.

### Définir un rapport de « Tous les événements » par défaut

Vous pouvez générer un rapport par défaut qui inclura tous les événements. Le rapport par défaut est un type de rapport personnalisé. EntraPass vous permet d'acheminer les rapports automatiques par courriel.

- 1 Sélectionnez le bouton Rapport personnalisé sous l'onglet Rapport. La fenêtre Rapport personnalisé s'affiche.
- 2 Seule la section Langue peut être modifiée pour un rapport personnalisé **Tous évènements**.
- 3 Vous pouvez indiquer le statut de la composante à afficher (Nouveau, Modifier ou Supprimer). Dans les rapports, les évènements seront précédés des symboles suivants:
  - + (Nouveau)
  - = (Modifier)
  - - (Supprimer)

**NOTE:** Les cases affichées *Évènement spécifique de la base de données* apparaîtront seulement lorsqu'un évènement de la base de données est sélectionné.

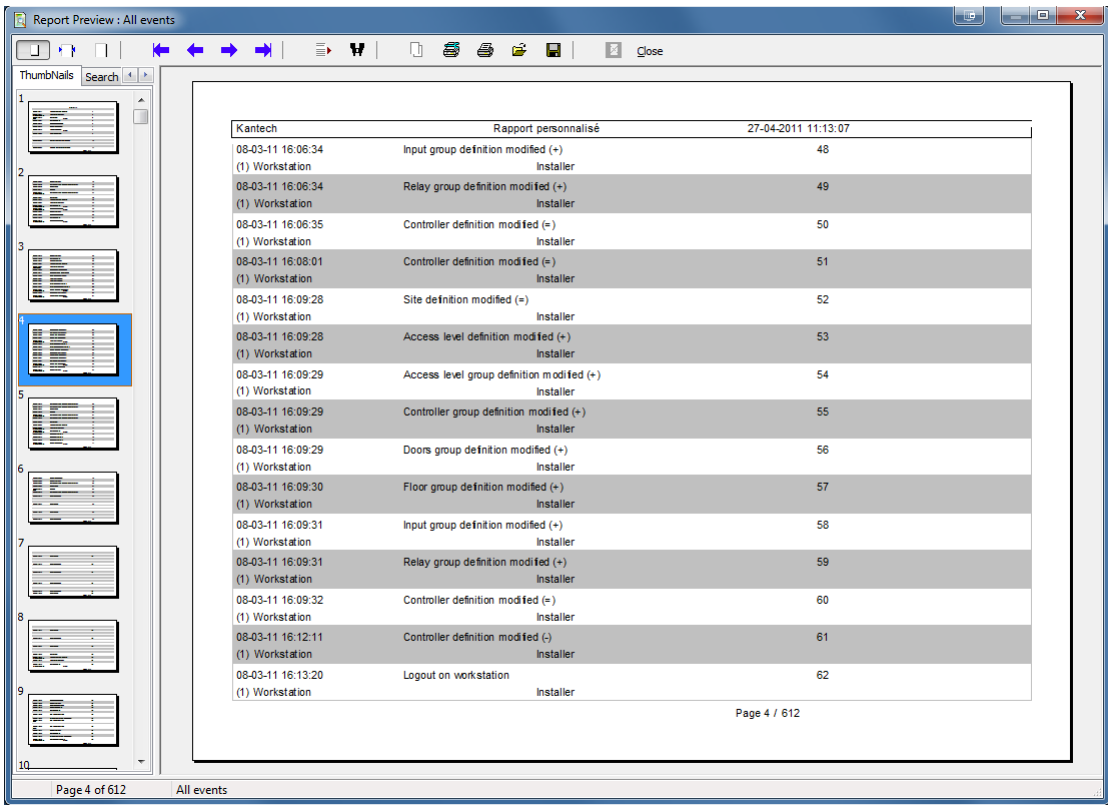

Définir un rapport personnalisé

- 1 À la barre d'outils Rapport, cliquez le bouton Rapport personnalisé. La fenêtre Rapport personnalisé s'affiche.
- 2 Pour créer un nouveau rapport, cliquez sur l'icône Nouveau (dans la barre d'outils) et entrez les informations nécessaires dans la section Langue. Pour modifier un rapport existant, sélectionnez-le dans la liste déroulante Rapport.

- 3 Vous pouvez cocher l'option **Sélectionner tous les événements**. Tous les 548 événements possibles répertoriés seront cochés et inclus dans le rapport. Vous pouvez choisir de cocher des événements spécifiques que vous souhaitez inclure dans le rapport. Déplacez-vous sur la gauche ou sur la droite pour voir les autres événements.
- 4 Cochez l'option **Remplacer le fichier de sortie existant** si vous souhaitez remplacer le fichier de sortie existant à chaque fois que le rapport sera automatiquement généré selon les paramètres définis dans le « **Horaires du rapport automatique** ».
- 5 Cochez **Autoriser requêtes de la WebStation** pour générer un rapport personnalisé via la WebStation EntraPass. La composante WebStation devra avoir été enregistrée dans le serveur EntraPass afin que la case en question apparaisse.

**NOTE:** Lorsque vous sélectionnez le type de rapport personnalisé et qu'un mode de filtre a été sélectionné (liste déroulante **Mode de filtre**), le système affiche des onglets supplémentaires, l'onglet **Composantes** et l'onglet **Cartes** quand ces événements « d'accès » sont sélectionnés.

- 6 **Rapports d'historique seulement.** Si vous avez sélectionné Rapport d'historique, cochez l'option **Période de temps précis**. Si vous avez sélectionné cette option, l'intervalle de temps spécifié sera utilisé par le système. Seuls les événements (durée d'événement) inclus dans cet intervalle de temps spécifique sera inclus dans votre rapport. Par exemple, si vous définissez un intervalle de 8h00 à 8h30, seuls les événements qui ont eu lieu dans cet intervalle de temps seront inclus dans le rapport.
- 7 Sélectionnez l'onglet **Horaires d'exécution automatique** pour spécifier des détails concernant le rapport. Pour des détails concernant la définition d'un rapport automatique, référez-vous à "**Définir des horaires de rapport automatique**" à la page 313.

### Définir les composantes d'un rapport personnalisé

Si le rapport sélectionné est un rapport de type Rapport d'historique et si vous avez sélectionné un Mode de **filtre**, les onglets Composantes et Cartes apparaîtront seulement quand les événements éponymes sont cochés. Vous devez spécifier les composantes et les filtres pouvant affecter le rapport.

- 1 Rapport d'historique seulement. Sélectionnez un des trois **Modes de filtre**. Ces filtres sont utilisés pour cibler des événements spécifiques qui ont été générés à partir des composantes sélectionnées.
- 2 Sélectionnez le(s) événements ou cochez **Sélectionner tous les événements**.
- 3 Allez sur l'onglet **Composantes**. La fenêtre Composantes répertorie tous les types de composantes ayant un lien direct avec les événements sélectionnés.
- 4 Sélectionnez un type d'événement pour afficher ses éléments dans le volet droit. Si vous sélectionnez Type de carte, le volet droit affichera tous les types de cartes définis dans le système. Si vous sélectionnez Portes, toutes les portes du système d'accès s'afficheront dans le volet droit.

**NOTE:** Lorsqu'un élément du volet droit (composantes sélectionnées) est sélectionné, sa couleur change (il devient rouge). Lorsqu'il est désélectionné, il retrouve la couleur par défaut.

### Définir les options de carte d'un rapport personnalisé

- 1 À la fenêtre de définition Rapport personnalisé, sélectionnez l'onglet Carte. Celui-ci s'affiche uniquement lorsque des événements d'accès ont été sélectionnés. Il est utilisé pour ajouter davantage de filtres à votre rapport afin de cibler des événements spécifiques.
- 2 Sélectionnez l'option Toutes les cartes pour inclure toutes les cartes. Les autres champs sont désactivés. Lorsque vous sélectionnez l'option Utiliser le type de carte comme filtre, vous pouvez ajouter des filtres à votre rapport. Vous pouvez visualiser les champs qui sont inclus / exclus en tant que filtres et spécifier les limites inférieures et supérieures pour chaque sélection.
- 3 Indiquez les informations qui seront utilisées comme filtre (liste déroulante Index filtre). Par exemple, si vous sélectionnez « Numéro de carte » comme index de filtre, seuls les événements d'accès dans lesquels les numéros de carte définis apparaissent, seront sélectionnés.
- 4 Dans la liste déroulante Mode de filtre (Aucun, Inclure, Exclure), indiquez si le système devrait exclure ou inclure la fourchette de valeurs que vous spécifiez dans les champs de limite supérieure/inférieure. Lorsqu'un mode de filtre est sélectionné (Exclure ou Inclure), les champs de « limite » sont activés.
- 5 Entrez la fourchette de valeurs dans les champs Valeur minimale/maximale selon ce que vous avez sélectionné dans le champ Mode de filtre. Ceux-ci peuvent être, par exemple, des lettres alphabétiques (si l'index de filtre se présente par noms ; ou numérique, si l'index de filtre se présente par numéro de carte). Vous pourriez, par exemple, utiliser le nom du détenteur de la carte comme filtre et spécifier A à F dans le champ de Valeur minimale/maximale comme limites inférieures et supérieures. Par conséquent, le système inclura les événements dans lesquels la porte sélectionnée a été définie et les événements dans lesquels les numéros de carte définis apparaissent mais uniquement pour les détenteurs de carte dont le nom commence par A à F.

**NOTE:** Les opérateurs peuvent sélectionner plusieurs filtres pour le même rapport en utilisant l'index de filtre. Les événements seront filtrés  $x$  fois selon le nombre d'index de filtre que vous avez définis pour le rapport.

### Définir un rapport d'utilisation de carte

La fonctionnalité de rapport d'utilisation de carte est utilisée pour créer des rapports qui répertorieront les titulaires de carte qui ont/n'ont pas généré d'événements depuis un nombre spécifique de jours ou une date spécifique. Par exemple, les opérateurs pourraient demander un rapport incluant les événements « d'accès permis » qui ont été générés depuis une date spécifique.

**NOTE:** Lorsque vous sélectionnez une option de rapport d'utilisation de carte, l'onglet **Utiliser définition** s'affiche. Cela vous permet de définir les paramètres d'utilisation de carte, tels que : utilisée depuis une date spécifique, non utilisée depuis 30 jours, etc.

Le système affiche cinq types d'événements :

- Accès refusé (mauvais emplacement, niveau d'accès incorrect, état de carte incorrect, etc.)
- Accès permis
- Base de données (événements ayant affecté la base de données, tels que : définition de carte modifiée)
- Autres événements
- Événements de présence (entrée, sortie)

- 1 Depuis la fenêtre Rapport personnalisé, sélectionnez un rapport dans la liste déroulante Rapport. Si vous créez un nouveau rapport, cliquez sur l'icône Nouveau dans la barre d'outils et entrez les informations nécessaires dans la section Langue.
- 2 Dans la liste déroulante Type de rapport, sélectionnez Rapport d'utilisation de carte. Ce faisant, seuls les événements relatifs à l'utilisation de carte s'afficheront dans le volet de gauche.
- 3 Vous pouvez cocher l'option Sélectionner tous les événements (lorsqu'elle est cochée, le panneau d'affichage est désactivé), ou sélectionner uniquement les événements que vous souhaitez inclure dans le rapport.
- 4 Vous pouvez cocher l'option Remplacer le fichier existant pour remplacer le rapport d'utilisation de carte existant à chaque fois que vous en générerez un nouveau, selon les paramètres définis dans l'onglet **Horaire de rapport automatique**.
- 5 Cochez **Autoriser requêtes de la WebStation** pour générer un rapport personnalisé via la WebStation EntraPass. La composante WebStation devra avoir été enregistrée dans le serveur EntraPass afin que la case en question apparaisse.
- 6 Vous pouvez également cocher l'option Exécuter séparément si vous souhaitez que les événements soient traités individuellement pour chaque carte. Par exemple, si vous souhaitez un rapport pour les « Événements d'accès refusé » et les « Événements ayant généré un accès » et si vous ne cochez pas l'option Exécuter séparément, le rapport contiendra tous ces événements. Lorsque l'option Exécuter séparément est cochée, le rapport affiche l'événement d'accès autorisé et les événements d'accès refusé séparément.

**NOTE:** L'option **Exécuter séparément** ne s'affiche que lorsque le type de rapport sélectionné est un **Rapport d'utilisation de carte**.

- 7 Sélectionnez l'onglet Utilisation pour spécifier les options d'utilisation de carte (Non utilisée depuis ou Utilisée depuis) et les périodes cibles.

**NOTE:** L'onglet **Utilisation** ne s'affiche que lorsque le type de rapport sélectionné est un **Rapport d'utilisation de carte**.

- 8 Pour définir la période cible, cochez l'option De... et entrez une date dans le champ De.... Vous pouvez sélectionner une date dans le calendrier en cliquant sur l'icône du calendrier. Une autre solution consiste également à utiliser les flèches haut et bas ou à compléter le champ À partir du Nb de jours inscrit, en partant de la date d'aujourd'hui.
- 9 Lorsque vous aurez terminé de définir le rapport, enregistrez-le. Vous pouvez le demander à l'aide du bouton Requête rapport figurant dans la barre d'outils Rapport.
- 10 Sélectionnez l'onglet Horaire d'exécution automatique pour spécifier des détails concernant le rapport.

### Définir des horaires de rapport automatique

#### Pour les rapports historiques et rapport d'utilisation de cartes

Utilisez l'onglet Horaire d'exécution automatique pour définir des paramètres automatiques pour vos rapports afin que ceux-ci puissent être automatiquement générés en cas de besoin. Ces paramètres indiquent :

- La fréquence: quand le rapport devra être généré (jamais, toutes les semaines, tous les mois, une seule fois)



- La période de temps concernée
  - Le processus de sortie (affichage, impression, etc.)
  - Le type de sortie (dBase, Sybase, CSV, PDF)
  - La destination (Poste de travail)
  - La langue et le nom du fichier
- 1 Depuis la fenêtre Rapport personnalisé, sélectionnez l'onglet Horaire d'exécution automatique.
  - 2 Dans la liste déroulante Mode d'horaire, sélectionnez la fréquence à laquelle le rapport devra être établi :
    - Sélectionnez Jamais si vous souhaitez que le rapport soit demandé manuellement (réferez-vous à Requête de rapport).
    - Sélectionnez Toutes les semaines si vous voulez obtenir un rapport par semaine. Vous devrez cocher le jour où le rapport devra être établi automatiquement.
    - Sélectionnez Tous les mois si vous avez besoin d'un rapport une fois par mois. Vous devrez spécifier le jour (ex. : le second vendredi du mois ou le 15ième jour du mois) où le rapport sera exécuté automatiquement.
    - Sélectionnez Une seule fois si vous souhaitez que le rapport soit exécuté automatiquement à une date spécifiée.
  - 3 Sélectionnez le niveau de **Priorité d'attente**. Un rapport avec une priorité de 1 sera effectué avant un rapport avec une priorité de 99.
  - 4 Dans le champ Débuter à cette heure), entrez l'heure à laquelle le système commencera à établir le rapport.
  - 5 Indiquez les Paramètres d'exécution.

**NOTE:** Ces paramètres sont **ignorés** lorsque le rapport est demandé manuellement par un opérateur.

- Débuter d'après le nombre de jours inscrits — Le rapport commencera à recueillir des événements selon le nombre de jours spécifiés dans ce champ. Ce rapport prend pour référence la date courante.
- Débuter à cette heure — Une fois que vous aurez spécifié le nombre de jours, indiquer l'heure de début (à savoir : 7h00). Par exemple, si vous entrez 7h00, les événements qui se sont produits à 6h00 ne seront pas inclus dans le rapport.
- Arrêter d'après le nombre de jours inscrit — Le rapport inclura le nombre spécifié de jours entrés dans ce champ. Ce rapport prend pour référence la date courante.
- Arrêter à cette heure — Une fois que vous aurez spécifié le nombre de jours, indiquer l'heure de fin (par ex. 17h00), c'est-à-dire, le jour où le système arrêtera de recueillir des données ; vous pourrez également spécifier l'heure à laquelle il arrêtera. Par exemple, si vous entrez 7h00 et qu'un événement s'est produit à 8h00, cet événement ne sera pas inclus. Pour cibler des événements qui se sont produits au cours d'un intervalle de temps spécifique, vous devrez utiliser l'option Intervalle de temps spécifique.

**NOTE:** L'heure de début et l'heure de fin sont uniquement utilisées pour le premier jour et le dernier jour, par exemple si vous commencez à recueillir des événement le lundi à 8h00 et que vous terminez le vendredi à 17h00, tous les événements ayant eu lieu entre lundi 8h00 et vendredi 17h00 seront inclus. Le système **n'utilise pas** l'heure de début et l'heure de fin de chaque jour mais de toute la période.

Pour définir les options additionnelles d'un Rapport automatique

- 1 Sélectionnez le bouton Plus pour ajouter plus de paramètres au rapport de horaire automatique. Lorsque vous cliquez sur le bouton Plus, la fenêtre de définition de sortie du rapport automatique s'affiche.
- 2 Dans la liste déroulante Format de sortie, sélectionnez le format de sortie du rapport. Vous pouvez choisir les formats Sybase, Dbase IV, CSV, PDF, Excel, RTF ou texte.

**NOTE:** À la liste **Exécution du rapport**, vous pouvez sélectionner **Envoyer par courriel le rapport personnalisé** si vous désirez que le rapport soit automatiquement envoyé à des destinataires spécifiques. Si vous optez pour cette sélection, sélectionnez l'onglet **Courriel** pour taper l'adresse de courriel. EntraPass offre une protection de rapport par saisie de mot de passe avant de l'envoyer par courriel.

- 3 Vous pouvez cocher l'option Nom de fichier automatique (...). Le nom de fichier par défaut est AAA\_MM\_HHHH\_MM\_SS.X, indiquant l'année, le mois, le jour, les heures, les minutes et les secondes.

**NOTE:** Pour obtenir des détails complémentaires sur le type de sortie et le processus de sortie, veuillez vous reporter au tableau ci-dessous.

Ce tableau compare les différents formats de rapport :

Base de données	Description
SyBase	La nouvelle base de données d'EntraPass.
Dbase IV	Format de système de gestion de base de données populaire permettant de stocker des données compatibles avec pratiquement tous les systèmes de gestion de bases de données et systèmes de tableurs. Même les systèmes qui n'utilisent pas le format Dbase en interne sont en mesure d'importer et d'exporter des données au format Dbase. Les formats de sortie sont .db et .rdf.
CSV	Enregistrera le rapport dans un format de valeurs séparées par une virgule (votrefichier.csv). Un format de données dans lequel chaque donnée est séparée par une virgule. Ceci est un format populaire de transfert de données d'une application à une autre; car la plupart des systèmes de bases de données peuvent importer et exporter des données délimitées par une virgule.
PDF	<b>Portable Document Format (PDF)</b> est un format standard pour l'échange de documents. Il peut être ouvert à l'aide de l'application gratuite Adobe Reader.
RTF	Le format <b>Rich Text Format (RTF)</b> est un format interne de document interchangeable sur diverses plates-formes. La plupart des logiciels de traitement de texte peuvent lire et écrire les fichiers RTF.
text	Un fichier <b>text</b> est un type de fichier fait d'une séquence de lignes. Il peut être ouvert par un très grand nombre d'outils d'édition.

- 4 Dans la liste déroulante Format de sortie, sélectionnez le modèle de rapport. Celui-ci sera utilisé avec le rapport demandé. Pour obtenir des détails complémentaires sur le format de sortie, référez-vous à “Définir un format de sortie pour les rapports” à la page 316.

## Définir un format de sortie pour les rapports

### Les rapports d'historiques et d'utilisation de carte

- 1 Si vous sélectionnez Base de données seulement (CSV, Sybase et Dbase) — Le rapport inclura les informations suivantes : ordre des événements, date et heure, message d'événement, types de description (affiche un numéro spécifique identifiant une composante dans le système), description noms (affiche le nom de la composante tel qu'elle a été définie dans le système; nom du numéro du type de description) ainsi que le numéro de la carte (pour les événements relatifs à une carte).

**NOTE:** Un rapport comportant uniquement une base de données est enregistré dans le dossier des rapports au format spécifié. Il ne sera ni imprimé ni affiché.

- 2 Si vous sélectionnez Afficher le rapport – Afficher le rapport de la dernière transaction de la carte (Sybase seulement) — Le rapport s'affichera automatiquement sur votre bureau une fois terminé. Vous pouvez personnaliser ce rapport avant de l'imprimer manuellement. Le rapport comprendra les informations suivantes : ordre des événements, date et heure, message d'événement, numéro de carte (pour les événements relatifs à une carte) et descriptions 1 à 4 contenant des détails sur l'événement en question.
- 3 Rapport imprimé par ordre (Sybase seulement) — Ce rapport est trié par numéro d'ordre des événements (ordre dans lequel ils ont été générés par le système) et imprimé automatiquement sur l'imprimante du poste de travail de destination.
- 4 Rapport imprimé par date et heure (Sybase seulement) — Ce rapport est trié par date et heure et imprimé automatique sur l'imprimante du poste de travail de destination.

**NOTE:** Les rapports imprimés (option trois et quatre) seront enregistrés dans le dossier des rapports au format spécifié. Ils seront également imprimés mais non affichés.

- 5 Rapport imprimé par événement (Sybase seulement) — Ce rapport est trié par message d'événement (par ordre alphabétique) et imprimé automatique sur l'imprimante du poste de travail de destination. Ce rapport est enregistré dans le dossier des rapports au format spécifié, mais non affiché.

### Les rapports de présence

Les rapports de présence seront enregistrés dans le dossier des rapports, ils ne seront ni imprimés ni affichés. L'opérateur devra récupérer manuellement ces rapports pour les visualiser, il pourra également utiliser le menu « Afficher rapport ».

- 1 Un seul fichier avec toutes les données (CSV uniquement) — Le rapport sera généré dans un seul fichier contenant les données et les descriptions (date et heure, ID de la transaction, numéro de carte, nom de détenteur de la carte et description de la porte).
- 2 Base de données avec transactions (CSV, Sybase et DBase IV) — Le rapport sera généré avec toutes les données et les transactions dans un seul fichier. Il inclura la date et l'heure, l'ID de la transaction, le numéro de la carte et le nom du détenteur de la carte.
- 3 Afficher rapport de présence (Sybase uniquement) — Le rapport s'affichera automatiquement sur votre bureau une fois terminé. Vous pouvez personnaliser ce rapport avant de l'imprimer manuellement. Il

contient : le numéro de la carte, le nom du détenteur de la carte, l'heure d'entrée, l'heure de sortie, le contenu du champ Informations de la carte tel qu'il a été sélectionné dans la définition du rapport ainsi que le nombre total d'heures par titulaire de carte. Pour plus d'informations sur les méthodes de personnalisation de rapports, référez-vous à *"Aperçu avant impression des rapports présence"* à la page 541.

- 4 Deux (2) bases de données avec toutes les données (*Sybase et DbaseIV*) — Le rapport sera généré dans deux fichiers séparés :
  - Un fichier contenant: la date, l'heure, le message d'événement (type de transaction), la carte pk, la porte pk, le groupe de portes pk
  - Un fichier contenant: la description pk (expliquant la carte pk, la porte pk et le groupe de portes pk), le numéro de carte, l'objet et le contenu du champ Informations de la carte dans le menu de définition du rapport

**NOTE:** *Pk réfère au numéro unique de la composante au sein du système*

- 5 Une seule base de données avec toutes les données (*Sybase et DbaseIV*) — Le rapport sera généré dans un seul fichier contenant les données et les descriptions (date et heure, ID de la transaction, numéro de carte, nom du détenteur de la carte, description et ordre des portes).
- 6 Compilation CSV de présence (*CSV uniquement*) — Le rapport sera généré dans deux fichiers. Un fichier contenant un nombre total d'heures, par exemple, par département et l'autre fichier, des informations détaillées. Selon le nombre de jours concernés par le rapport, une colonne « Jour » sera réservée à chaque journée.
  - Nom de fichier automatique: Sélectionnez cette fonctionnalité si vous souhaitez que le système utiliser automatiquement la date et l'heure comme nom de fichier. Vous ne pouvez pas utiliser la fonction « Remplacer le fichier de sortie existant » lorsque vous utiliserez cette option.
  - Nom de fichier: Si vous souhaitez remplacer le même rapport (par exemple toutes les semaines), vous pouvez entrer un nom de fichier ici et lorsque le rapport sera établi selon vos spécifications, le nouveau rapport remplacera l'ancien rapport.
  - Destination: Sélectionnez le poste de travail sur lequel le rapport devra être envoyé/imprimé automatiquement. Vous pouvez également utiliser l'option Remplacer la sortie existante pour spécifier un fichier de destination différent.
  - Langue du rapport: Ce champ est utilisé pour inclure des informations complémentaires dans votre rapport. Effectuez votre sélection dans la liste qui s'affiche.

### Demander des rapports personnalisés

Cette fonctionnalité permet aux opérateurs de demander des rapports historiques ou des rapports d'Utilisation de carte prédéfinis ayant été créés à l'aide du menu rapport personnalisé. Les opérateurs peuvent aussi envoyer le rapport par courriel à un ou plusieurs destinataires.

**NOTE:** *Si votre rapport contient des paramètres automatiques, ceux-ci seront ignorés. Vous devrez indiquer de nouveaux paramètres.*

- 1 À la barre d'outils Rapport, sélectionnez le bouton Requête rapport. La fenêtre s'affiche.
- 2 Dans le panneau d'affichage Liste des rapports, sélectionnez le rapport que vous souhaitez exécuter.

- 3 Vous pouvez définir des paramètres de sortie, parmi lesquels le format du type de sortie de la base de données (Sybase DBase IV, CSV, PDF, Excel, RTF ou Text), le dossier cible, le nom du fichier de sortie, etc. Pour plus d'informations sur la méthode de sélection d'un format de sortie, référez-vous à *“Définir un format de sortie pour les rapports”* à la page 316.

**NOTE:** Une fois qu'un rapport d'utilisation de carte aura été sélectionné, la section « Date et heure » sera désactivée.

- 4 Cliquez sur le bouton Exécuter. Un message du système vous informera que le rapport est en cours de traitement. La fenêtre des options du Rapport s'affichera et sera ensuite réduit pour n'apparaître que dans la barre des tâches.
- 5 Sélectionnez le bouton Aperçu avant impression pour définir les options du rapport et du filtre. Ceci améliorera la lisibilité du rapport en ajoutant, par exemple, des couleurs de bande alternées, des événements encadrés, des icônes dans les rapports, etc., ou en triant les événements dans le rapport (par numéro d'ID d'événement, par ordre alphabétique ou selon la date et l'heure).
- 6 Entrez la description dans le champ Description de la recherche. Le rapport sera actualisé en temps réel lorsque vous entrerez une option de filtre.
- 7 Vous pouvez utiliser le bouton Aperçu pour obtenir un aperçu avant impression du rapport ou sur le bouton Propriétés pour afficher des détails sur le rapport. Si vous cliquez sur le bouton Aperçu, le système affichera le résultat du rapport. Depuis cette fenêtre, vous pourrez enregistrer le rapport dans plusieurs formats ou l'imprimer.

### Demander un rapport de « Tous les événements »

- 1 Sélectionnez le bouton Requête rapport à la barre d'outils Rapport. La fenêtre de requête de rapport s'affiche.
- 2 Indiquez l'heure de Début et l'heure de Fin. Par défaut, la date et l'heure de fin sont paramétrées sur l'horloge du système.
- 3 Sélectionnez le niveau de **Priorité d'attente**. Un rapport avec une priorité de 1 sera effectué avant un rapport avec une priorité de 99.
- 4 Vous pouvez indiquer les paramètres de sortie ou les laisser par défaut.

**NOTE:** Il est important de connaître les différences parmi le type et les processus de sortie. Pour plus de détails à ce sujet, référez-vous à *“Définir un format de sortie pour les rapports”* à la page 316.

- 5 Sélectionnez le bouton État rapport dans la barre d'outils pour afficher l'état du rapport.
- 6 Sélectionnez le bouton Archives à la barre d'outils Rapport pour afficher le rapport. Le nom du rapport par défaut est AAAA\_MM\_DD\_-HH\_MM\_SS.db.

### Envoi de rapports par courriel

EntraPass vous permet d'envoyer n'importe quel rapport à un ou plusieurs destinataires par courriel. La fonctionnalité de courriel est activée au moment de la sélection du format de sortie de la base de données des rapports. Les rapports personnalisés, de présence ainsi que les rapports rapides peuvent être envoyés par courriel à toute adresse valide.

## Définir un rapport pour envoi par courriel

- 1 À partir de la barre d'outils **Rapports**, sélectionnez Rapport rapide, Requête rapport ou Requête de présence.
- 2 Dans la Liste des rapports, sélectionnez le rapport que vous désirez faire parvenir par courriel.
- 3 Définissez les différents paramètres du rapport.
- 4 Sélectionnez Envoyer par courriel le rapport... (détaillé, sommaire ou statistique) dans la liste déroulante Exécution du rapport.
- 5 Cliquez Définir les paramètres du courriel pour ouvrir la fenêtre Définition de la sortie d'un rapport automatique.
- 6 Tapez le courriel du destinataire dans le champ Envoyer courriel à. Dans les cas où plusieurs destinataires sont à identifier, séparez les adresses de courriel par un point virgule.
- 7 Cliquez sur OK pour fermer cette fenêtre.

**NOTE:** L'envoi de rapports ne compromet pas la sécurité de vos données. En fait, EntraPass vous permet de protéger les rapports de type rpf par la saisie d'un mot de passe. Le destinataire devra taper le mot de passe pour pouvoir consulter le rapport. Les fichiers de rapport de type CSV ne peuvent être protégés par mot de passe.

- 8 Cliquez sur Exécuter pour envoyer le rapport aux destinataires spécifiés. Ce rapport sera envoyé au poste de travail sélectionné dans la liste déroulante **Destination** et aux destinataires indiqués.

## Envoi de rapports par SmartLink

Vous pouvez envoyer des rapports vers un poste de travail lorsque SmartLink est installé sur celui-ci (même si EntraPass n'est pas installé sur cette machine). Lorsque SmartLink est installé sur deux ou plusieurs postes de travail branchés sur le réseau, vous pouvez générer des rapports sur un poste de travail et envoyer les résultats sur un autre poste de travail par l'entremise de SmartLink.

- 1 Sous l'onglet Rapport, cliquez l'icône qui correspond au type de rapport que vous voulez envoyer sur un poste de travail. Cette option est disponible dans les dialogues Rapport rapide, Requête rapport et Requête de présence.
- 2 Afin de pouvoir envoyer un rapport sur un poste de travail où SmartLink est installé, vous devez premièrement sélectionner un rapport existant ou en créer un nouveau.
- 3 Dans la liste déroulante Destination, sélectionnez le SmartLink correspondant au poste de travail où vous désirez envoyer le rapport.
  - Lorsque le rapport sera prêt, il s'affichera à l'écran du poste de travail où vous l'avez envoyé en utilisant SmartLink.
  - Si SmartLink roule en service, le rapport ne sera pas affiché à l'écran. Par contre, il sera sauvegardé dans le répertoire des rapports.

## Définition des rapports de présence

Cette fonctionnalité est utilisée pour définir des rapports de présence personnalisés à l'aide de paramètres d'exécution automatique.

**NOTE:** Vous pouvez définir vos rapports avec la fonction **Paramètres automatiques** afin qu'ils soient générés lorsque vous en avez besoin ou vous pourrez les demander manuellement en utilisant l'icône **Demande de rapport de présence**. En cas de demande manuelle, les paramètres automatiques seront ignorés.

### Définir des rapports de présence

- 1 Sous l'onglet Rapport, cliquez sur le bouton **Rapport** présence
- 2 Si vous sélectionnez l'option Portes, seules les portes définies comme des portes « présence » (dans le menu de définition des portes s'afficheront. Cochez l'option Afficher les portes supprimées pour ajouter des portes supprimées à la liste. Lorsque vous sélectionnez l'option Groupe de portes, l'option Afficher les portes supprimées est désactivée. Le système affiche les groupes de portes de votre système; puis vous devez en sélectionner un.
- 3 Si vous souhaitez que le système modifie le même fichier, cochez l'option Remplacer le fichier existant. Si vous ne cochez pas cette option, le système créera un autre fichier de sortie.
- 4 Cochez **Afficher les heures et minutes** pour les ajouter au rapport.
- 5 Sélectionnez l'onglet Cartes si vous désirez ajouter d'autres filtres à votre rapport.

**NOTE:** L'onglet **Types de Cartes** apparaît si la boîte **Utiliser le type de carte comme filtre** est cochée.

- 6 Sélectionnez un index de filtre, puis sélectionnez un mode de filtre (Aucun(e), Inclu(e), Exclu(e)). Si vous avez sélectionné un index de filtre, sélectionnez le mode de filtre et saisissez l'échelle de valeurs dans les champs Valeur maximale/Valeur minimale. Pour inclure tous les champs, laissez le mode de filtre à Aucun(e). Par exemple, si vous sélectionnez Numéro de carte comme Index de filtre, laissez le mode de filtre à Aucun(e) pour que tous les événements déclenchés par les cartes apparaissent dans le rapport.
- 7 Pour ajouter des informations dans les critères de tri, sélectionnez un élément dans la liste déroulante Renseignement(s) additionnel(s).

**NOTE:** Répétez ces étapes pour tous les champs d'information de carte répertoriés dans le champ Index filtre. Vous pouvez utiliser le nom du détenteur de carte et spécifier **De A à F** dans les champs **Valeur maximale/Valeur minimale** pour que le système inclue les événements dans lesquels les numéros de cartes définis apparaissent mais seulement pour les détenteurs de cartes dont les noms de famille commencent par A à F (pour la lettre G et les suivantes elles ne seront pas incluses même si le numéro de carte est inclut dans la plage).

- 8 Sélectionnez l'onglet Type de carte - si affiché-, puis spécifier les types de Cartes qui seront inclus dans le rapport. Cet onglet s'affiche si vous avez coché l'option Utiliser le type de carte comme filtre.
- 9 Sélectionnez l'onglet Horaire d'exécution automatique en vue de spécifier l'information pour l'émission de rapports automatiques. Pour des détails, référez-vous à *“Définir des horaires de rapport automatique”* à la page 313.
- 10 Sélectionnez l'onglet Règles pour définir les règles de présence pour les rapports de temps des employés. Les règles peuvent ainsi être créées pour utiliser des périodes de temps comme valeurs spécifiques. Par

exemple, toutes les entrées d'employés entre 7:50 AM et 8:15 AM peuvent être représentées par la valeur de 8:00 AM sur les rapports.

- Sélectionnez l'option **Conserver seulement la première entrée (premier dedans) et la dernière sortie (dernier dehors)** pour obtenir le temps qui s'est écoulé entre la première lecture de la carte par un lecteur d'entrée et la dernière lecture de la carte par un lecteur de sortie.

### Demander de rapports de présence

La fonctionnalité de demande de rapports de présence est utilisée pour demander les rapports de présence prédéfinis. Cette fonctionnalité s'avère utile si vous souhaitez passer outre les paramètres automatiques.

**NOTE:** Si votre rapport contient des paramètres automatiques, ceux-ci seront ignorés.

#### Demander un rapport de présence manuellement

- 1 À l'onglet Rapport, cliquez sur le bouton Requête temps présence. La fenêtre de requête de rapport temps présence s'affiche.
- 2 Dans le panneau d'affichage Liste des rapports, sélectionnez le rapport de présence que vous souhaitez exécuter.
- 3 Indiquez la Date et l'heure ainsi que les Paramètres du rapport.
- 4 Sélectionnez le niveau de **Priorité d'attente**. Un rapport avec une priorité de 1 sera effectué avant un rapport avec une priorité de 99.
- 5 Cliquez sur le bouton Exécuter pour lancer le rapport.

**NOTE:** Le rapport de présence est automatiquement enregistré dans le dossier du poste de travail spécifié dans le champ **Destination**.

**NOTE:** Pour le type de sortie Sybase, une fenêtre d'aperçu avant impression du rapport s'affichera. Pour les autres types de type de sortie, vous devrez récupérer le rapport manuellement pour le consulter parce qu'il n'est ni imprimé ni affiché. Vous pouvez utiliser l'icône **Afficher le rapport** dans la barre d'outils **Rapport** afin de voir tous les rapports qui ont été générés. Pour plus de détails sur les formats de sortie des rapports, référez-vous à "Définir un format de sortie pour les rapports" à la page 316.

### Modifications des rapports présence

Utilisez la fonctionnalité Modifications présence pour insérer, ajouter ou supprimer manuellement des transactions de présence dans la base de données. Cette fonctionnalité s'avère utile pour une entreprise utilisant la fonctionnalité présence pour le système de paye automatisé, par exemple.



### Ajouter une transaction dans la base de données

- 1 À l'onglet Rapport, cliquez sur le bouton Modification présence.
- 2 Entrez d'abord le numéro de carte pour laquelle vous souhaitez modifier les transactions de présence, puis cliquez sur le bouton Charger. Si vous ne connaissez pas ce numéro, utilisez le bouton Rechercher.

**NOTE:** Le champ Numéro de carte est obligatoire pour démarrer le chargement.

- 3 Sélectionnez l'option Afficher les transactions supprimées si vous souhaitez afficher les transactions ayant été précédemment supprimées. Les transactions supprimées sont marqués d'un « X » dans la colonne Supprimer.
- 4 Cochez l'option Rechercher des cartes supprimées si vous souhaitez rechercher des cartes supprimées. Ceci ne s'applique pas aux entrées ayant été ajoutées manuellement.
- 5 Indiquez la Date de début, à savoir le jour où le système commencera à recueillir les événements, en cliquez sur l'icône Calendrier et en sélectionnant une date spécifique. Seuls les événements qui se sont produits à cette date et après s'afficheront.

**NOTE:** La date de début est obligatoire pour démarrer le chargement.

- 6 Indiquez la Date de fin, à savoir la date et l'heure à laquelle le système arrêtera de recueillir les événements. Seuls les événements qui se sont produits à la date spécifiée et avant s'afficheront. Si vous n'indiquez pas de date de fin, le système inclura toutes les données jusqu'à la date actuelle.
- 7 Dans la liste déroulante Site, sélectionnez le site approprié pour afficher les portes de présence.

**NOTE:** La passerelle est obligatoire pour démarrer le chargement.

- 8 Vous pouvez cocher l'option Toutes les portes, puis toutes les portes affichées dans ce champ seront sélectionnées. Vous pouvez également sélectionner des portes spécifiques. Tous les événements de présence ayant été générés pour les portes sélectionnées s'afficheront.
- 9 Cocher l'option **Afficher les portes supprimées** de façon à afficher les portes qui ne sont plus définies comme portes de présence (mais ayant été définies comme présence).

**NOTE:** Les portes sont obligatoires pour démarrer le chargement.

- 10 Entrez les informations nécessaires dans le tableau des transactions. Le tableau des transactions affiche les transactions du titulaire de carte sélectionné :
  - La colonne Supprimer indique les transactions ayant été supprimées (si l'option Afficher les transactions supprimées a été cochée). Celles-ci sont identifiées par un X.
  - La colonne Date indique la date à laquelle la transaction a eu lieu. Utilisez ce champ pour spécifier la date à laquelle vous insérerez manuellement une nouvelle transaction.
  - La colonne Heure indique l'heure à laquelle le titulaire de la carte a pénétré ou a quitté une zone. Utilisez ce champ pour spécifier l'heure (d'entrée ou de sortie) au moment de l'insertion manuelle d'une nouvelle transaction.
  - La colonne Transaction indique le type de transaction. Pour chaque transaction d'entrée, il devrait y avoir une transaction de sortie.
    - Entrée: indique qu'une transaction d'entrée a été générée lorsqu'un titulaire de carte a présenté sa carte à une porte ayant été définie comme une entrée.

- Sortie: indique qu'une transaction de sortie a été générée lorsqu'un titulaire de carte a présenté sa carte à une porte ayant été définie comme une « Sortie ».
- Entrée manuelle: Indique qu'une transaction d'entrée a été manuellement insérée ou ajoutée dans le système. Lorsque vous insérez manuellement une transaction, vous devez spécifier si cette transaction est une transaction « d'entrée » ou une transaction de sortie. Pour chaque entrée, il devrait y avoir une sortie.
- Sortie manuelle: Indique qu'une transaction de « sortie » a été manuellement insérée ou ajoutée dans le système. Lorsque vous insérez manuellement une transaction, vous devez spécifier si cette transaction est une transaction d'entrée ou une transaction de sortie. Pour chaque entrée, il devrait y avoir une sortie.
- La colonne Porte indique la porte à laquelle un détenteur de carte a accédé. Lorsque vous insérez manuellement une transaction, vous devez caractériser la porte selon le type de transaction (d'entrée ou de sortie).

**NOTE:** Si vous insérez une transaction d'entrée, seules les portes ayant été définies comme des « Portes d'entrée » s'afficheront dans la liste. Si vous insérez une transaction de sortie, seules les portes ayant été définies comme des « Portes de sortie » s'afficheront dans la liste.

- 11 Cliquez sur le bouton Charger pour charger les transactions de ce titulaire de carte à partir du serveur. Vous devez entrer le numéro de carte, sélectionner la passerelle/le site, la ou les portes, puis cliquer sur le bouton Charger. Ce bouton sera désactivé une fois que vous aurez chargé les transactions.
- 12 Cliquez sur le bouton Ajouter pour ajouter une transaction à la liste des transactions existantes. La nouvelle transaction sera ajoutée à la fin de la liste.
- 13 Utilisez le bouton Insérer pour insérer une transaction entre les transactions existantes ou au-dessus de n'importe quelle transaction.
- 14 Cliquez sur Annuler pour annuler une insertion ou une modification ayant été effectuée AVANT l'enregistrement.

**NOTE:** Lorsque vous supprimez une transaction ayant été ajoutée manuellement, celle-ci sera supprimée de manière définitive de la liste, ce qui n'est pas le cas des transactions ayant été générées par des contrôleurs. Lorsque celles-ci sont supprimées, elles sont identifiées par un X dans la colonne Supprimé.

## Rapports de ralliement

Dans EntraPass, l'option de rapport de ralliement permet de générer des rapports d'appel à tous, utilisés principalement lors d'une situation d'urgence où tout le personnel doit être localisé d'un seul coup. Lorsqu'une entrée (une alarme d'urgence par exemple) est déclenchée, un rapport de ralliement peut automatiquement répertorier toutes les personnes présentes à ce moment dans un secteur pré-défini.

Les rapports de ralliement peuvent être envoyés par courriel ou directement jusqu'à 32 imprimantes. EntraPass enverra les rapports aux imprimantes en premier, puis à toutes les adresses courriel pré-configurées. Les rapports de ralliements peuvent être imprimés en format Sybase et envoyés en format CSV par courriel.

**NOTE:** Si un rapport n'arrive pas à s'imprimer ou qu'un courriel ne se rend pas à destination, un message apparaîtra à l'écran du poste de travail expéditeur.

Les bureaux graphiques afficheront l'état des groupes de secteurs. Des icônes indiqueront les secteurs actifs et les secteurs vacants.

Certaines conditions Doivent être définies afin de générer un rapport automatique de ralliement:

- Un secteur de ralliement doit être configuré pour inclure une station de badge, où tous les employés de ce secteur se rallieront pendant une procédure d'urgence.
- Il faut configurer des groupes de secteurs pour qu'ils contiennent les secteurs qui doivent être sous surveillance lors d'une situation d'urgence. Si seulement un secteur a besoin d'être surveillé, on devra créer un groupe de secteurs ne contenant que ce secteur. Pour plus d'information sur la configuration de groupes de secteurs, référez-vous à *“Créer des groupes de secteurs”* à la page 252.
- Les portes à entre-verrouillage faisant partie du groupe de secteurs de ralliement devraient avoir leur paramètre “Secteur avant” réglé sur “Secteur inconnu” afin que les employés puissent accéder à leur zone de travail à la fin de la situation d'urgence. Pour des instructions sur la configuration des portes à entre-verrouillage, référez-vous à *“Configurer une porte (passerelles KT-NCC et Global)”* à la page 114.
- Une entrée doit être configurée afin de générer un rapport automatique de ralliement.
- Les graphiques sur le Bureau des graphiques doivent contenir les icônes correspondant aux groupes de secteurs qui seront sous surveillance lors d'une situation d'urgence.

### Les rapports de ralliement pour la gestion des situations d'urgences

Avant de configurer les rapports, on doit s'assurer qu'un groupe de secteurs est déjà défini. On doit aussi sélectionner l'entrée (nouvelle ou déjà configurée) qui déclenchera la génération automatique du rapport de ralliement. Un groupe de secteur et une entrée doivent être configurés pour chaque rapport de ralliement.

- 1 Sous l'onglet Rapport, cliquez sur l'icône Rapport de ralliement.
- 2 Cliquez sur l'icône Vue hiérarchique pour afficher toutes les passerelles configurées dans EntraPass. Puis, de la liste déroulante Passerelle(s), sélectionnez la passerelle à partir de laquelle on générera le rapport de ralliement.
- 3 À partir de la liste déroulante Rapport de ralliement, sélectionnez un rapport déjà existant si vous voulez le modifier ou cliquez sur l'icône Nouveau afin de créer un nouveau rapport de ralliement. Puis, entrez le nom du rapport dans les champs de langue.
- 4 Sélectionnez le Groupe de secteurs qui seront assignés à ce rapport.
- 5 Sélectionnez l'Entrée qui déclenchera la génération du rapport. Dès que cette entrée sera activée, un rapport de ralliement sera généré.
- 6 Sélectionnez le Type de rapport qui doit être généré:
  - Cartes dans le groupe de secteurs: listera toutes les cartes qui se trouvent actuellement dans le groupe de secteurs pré-défini.
  - Cartes superviseur dans le groupe de secteurs: listera toutes les cartes superviseur qui se trouvent actuellement dans le groupe de secteurs pré-défini
  - Cartes invalides dans le groupe de secteurs: listera seulement les cartes invalides qui se trouvent dans le groupe de secteurs pré-défini (par exemple une carte transférée manuellement vers un secteur sans avoir le niveau d'accès requis pour ce secteur)
- 7 Sélectionnez **Trier par préférences**.
- 8 Cochez la boîte **Régénération automatique du rapport** si vous voulez qu'EntraPass génère plus qu'un rapport automatiquement. Les rapports contiendront des données actualisées.

- Configurer le Délai d'intervalle (mm:ss) entre chaque génération du rapport. La valeur de cet intervalle de temps est comprise entre 01:00 et 59:59 minutes.
  - Configurer le Nombre de fois (1-4) qu'on veut générer le rapport de ralliement. On peut imprimer un maximum de 5 rapports (incluant le premier rapport qui est généré automatiquement lorsque l'entrée est activée).
- 9 Si EntraPass s'exécute dans deux langues, sélectionnez la Langue du rapport dans laquelle le rapport de ralliement doit être généré.
- 10 Sous l'onglet Destination:
- 11 Sélectionnez l'application pour la Destination du rapport. Cette application gèrera la génération du rapport de ralliement (serveur, poste de travail, etc.).

**NOTE:** Si cette application s'exécute en service, on doit configurer les paramètres de Service pour cette application ou pour l'imprimante qui générera le rapport de ralliement. Pour plus d'informations sur la configuration des paramètres de connexion pour le serveur EntraPass, référez-vous à "Information d'ouverture de session du service" à la page 433.

- Si on génère un rapport de ralliement à partir d'une ou de plusieurs imprimantes, il faut cocher la boîte Imprimante de rapport et sélectionner les imprimantes dans la liste. On peut sélectionner jusqu'à 32 imprimantes et le rapport sera généré en format Sybase.
  - Si on envoie le rapport de ralliement par courriel, il faut cocher la boîte Destinataire du courriel et entrer l'adresse courriel de chaque récipiendaire, séparée par un point-virgule (;). Le rapport de ralliement est généré en format Sybase.
- 12 Cliquez sur l'icône Enregistrer.

### Rapport de ralliement pour la gestion du stationnement

La configuration des rapports pour la gestion du stationnement est similaire à celle de la configuration des rapports de ralliement pour la gestion des situations d'urgence; on doit sélectionner un groupe de secteurs et une entrée qui déclenchera une action automatique (envoyer un message à un panneau réclame indiquant que le stationnement est complet, ou verrouiller une barrière jusqu'à ce que quelqu'un quitte les lieux ou envoyer un message à un poste de garde indiquant que le stationnement est complet, etc.). Par contre, une étape supplémentaire est requise lors de la configuration d'un secteur pour la gestion du stationnement. Dans le dialogue Secteur (Définition > Secteur), on doit s'assurer qu'un Relais activé lorsque le secteur est plein est sélectionné et il faut que le paramètre Désactiver l'accès lorsque le secteur est plein soit activé d'en restreindre l'accès. Ceci peut consister à verrouiller une barrière ou une porte pour empêcher d'accéder au secteur, ou à envoyer un message à un tableau d'affichage pour indiquer que le stationnement est plein, etc., selon la configuration de l'entrée. Pour plus d'informations sur la configuration des secteurs, référez-vous à "Définition des secteurs (Passerelles NCC 8000, Global et KT-NCC seulement)" à la page 165.

### Génération de rapports de ralliement

Dès qu'une entrée est activée, (un système d'alarme, par exemple), le premier rapport de ralliement correspondant à cette entrée est généré.

- Un message est affiché à l'écran indiquant qu'un rapport de type Sybase s'imprime.

- Si des destinataires courriels sont configurés, les courriels seront envoyés automatiquement une fois les rapports imprimés. Un fichier CSV contenant le rapport sera joint au courriel.

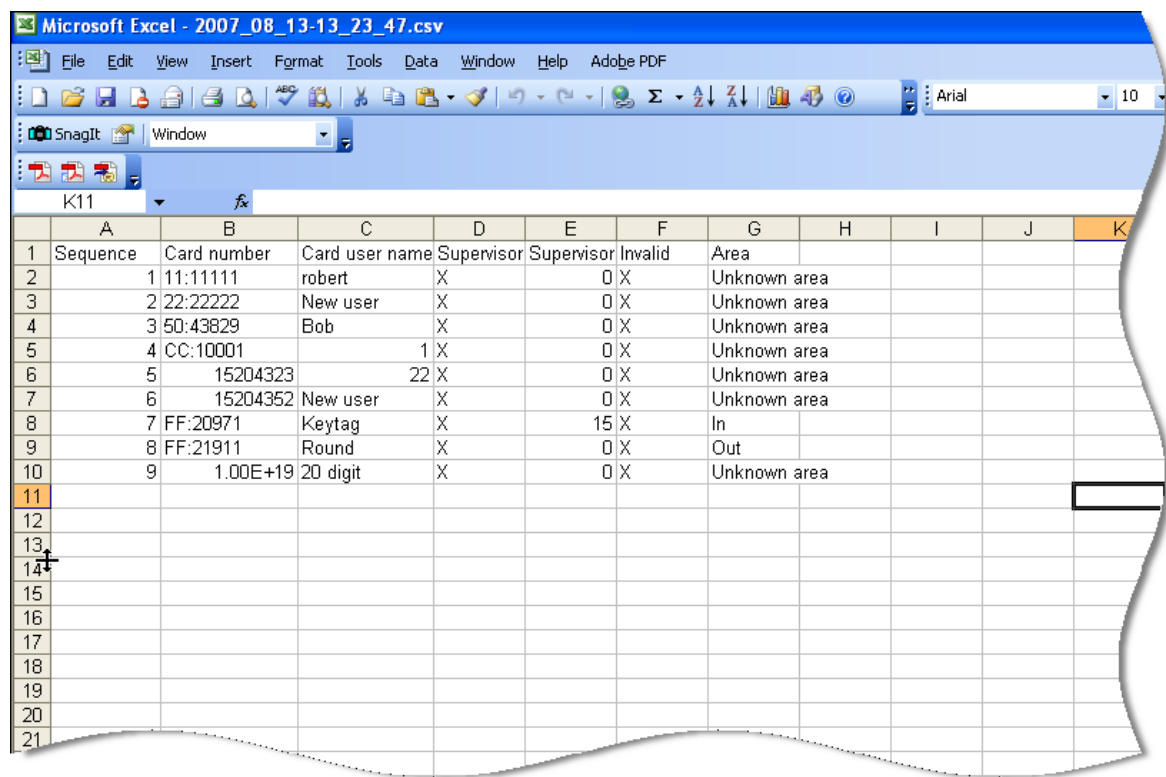

	A	B	C	D	E	F	G	H	I	J	K
1	Sequence	Card number	Card user name	Supervisor	Supervisor	Invalid	Area				
2		1 11:11111	robert	X		0 X	Unknown area				
3		2 22:22222	New user	X		0 X	Unknown area				
4		3 50:43829	Bob	X		0 X	Unknown area				
5		4 CC:10001		1 X		0 X	Unknown area				
6		5 15204323		22 X		0 X	Unknown area				
7		6 15204352	New user	X		0 X	Unknown area				
8		7 FF:20971	Keytag	X		15 X	In				
9		8 FF:21911	Round	X		0 X	Out				
10		9 1.00E+19	20 digit	X		0 X	Unknown area				
11											
12											
13											
14											
15											
16											
17											
18											
19											
20											
21											

- Le rapport de raliement contient les noms des détenteurs de carte, les numéros de cartes et les secteur où les personnes se trouvent présentement à l’intérieur du secteur sous surveillance.
  - Le rapport de raliement indique aussi si les détenteurs de carte sont des superviseurs, leur niveau de superviseur et si les cartes sont invalides.
- NOTE:** Si le rapport ne peut pas s’imprimer ou être livré aux destinataires courriels, un avertissement s’affichera à l’écran et EntraPass tentera à nouveau d’imprimer le rapport ou de l’envoyer par courriel.
- Lorsque le paramètre Régénération automatique du rapport est sélectionné, EntraPass attendra la période de temps pré-définie avant d’imprimer le même rapport avec les informations actualisées.

Rapports d’appel à tous

Le rapport d’appel à tous sert à prendre un instantané de ceux qui ont passé une carte à un lecteur ou à un groupe de lecteurs, dans une certaine période de réinitialisation. Avec l’appel à tous, une ou plusieurs portes dans EntraPass pourraient être configurées comme points d’entrée, dans un certain périmètre et sur la base de critères définis plus tard dans ce document. Sur la base du dernier lieu où le titulaire est passé, les opérateurs recevront des rapports sur ceux qui sont entrés dans ce périmètre.

Le rapport d'appel à tous est géré par le serveur EntraPass. Afin de fonctionner correctement, le serveur et la passerelle doivent être en service. Cela permet une lecture exacte du lieu où se trouve le titulaire de la carte et une réaction adéquate du système à l'entrée déclenchée. EntraPass Global, le serveur Corporate et la WorkStation peuvent fonctionner comme des services sous Windows. La fonctionnalité Appel à tous est disponible dans l'application et dans les services.

### Fonctionnalités

- Au maximum 8 rapports d'appel à tous peuvent être configurés par l'entremise d'EntraPass.
- Les portes se verront assigner un numéro de rapport (1 à 8) afin d'être prises en compte dans le rapport d'appel à tous (référez-vous à *"Configuration des portes"* à la page 105 pour plus d'informations).
- Au moment de l'exécution, le rapport d'appel à tous répertoriera toutes les personnes ayant passé leur carte dans un lecteur prédéfini. Aucun titulaire ne figurera sur le rapport en dehors de ceux qui sont rentrés dans un certain périmètre après la dernière réinitialisation du dit périmètre.
- Pour créer une fonctionnalité "entrée-sortie", l'opérateur doit s'assurer que les portes considérées comme "sorties" d'un immeuble ou d'un site ont un numéro d'appel à tous différent. Tout porte n'ayant pas de numéro assigné, n'aura aucun impact sur les lieux indiqués pour le titulaire de carte dans le rapport d'appel à tous.
- Il est possible d'établir une réinitialisation configurable du rapport, dont la valeur par défaut est 24:00 (minuit) chaque jour. Cette fonction vide le rapport. La réinitialisation peut être effectuée pour tous les rapports apparaissant dans la fenêtre Rapport d'appel à tous.
- Un rapport peut être généré jusqu'à trois fois et envoyé à une imprimante, un poste de travail ou un courriel prédéfini sur demande manuelle dans Rapport > Rapport d'appel à tous ou sur déclenchement d'une entrée préconfigurée.

### Générer un rapport d'appel à tous

- 1 Dans la barre d'outils **Rapport**, cliquez sur l'icône **Rapport d'appel à tous**:
- 2 Sélectionnez le secteur d'appel à tous. Si le secteur que vous souhaitez sélectionner n'est pas répertorié, cliquez sur le bouton à côté de la flèche de déroulement:
- 3 Spécifiez les destinations des rapports:
  - **Destination des rapports**: sélectionnez une destination en utilisant le bouton trois points
  - **Imprimante de rapport**: Sélectionnez (les) l'imprimante(s) dans la liste déroulante.
  - **Destinataire courriel**: Entrez le(s) nom(s) (des) du destinataire(s) à qui le rapport sera envoyé.

Exemple d'un rapport d'appel à tous

TRACKING AND MUSTER VIEW REPORT				
Area Name	Card ID	Status	Card Holder	Reader
Time & Date				
On Site	29	Valid Card, door used	Bloggs Fred	Front Door - IN
15:22:07 16/03/2005				
	26	Valid Card, door used	Davies David	Front Door - IN
15:22:05 16/03/2005				
	27	Valid Card, door used	Johnson Sam	Front Door - IN
15:22:03 16/03/2005				
	30	Valid Card, door used	Smith John	Front Door - IN
15:22:09 16/03/2005				
	28	Valid Card, door used	Wilson Jane	Front Door - IN
15:21:59 16/03/2005				

État de rapport

Utilisez la fonctionnalité État rapport pour afficher une liste ainsi que l'état de tous les rapports demandés et qui sont toujours en attente.

Depuis la barre d'outils **Rapport**, cliquez sur le bouton **État de rapport**:

Les champs de l'État de rapport:

- **Priority (priorité):** Niveau de priorité dans le traitement des messages (1 à 99). Une priorité de 1 sera traitée avant une priorité de 99.
- **CPU (processeur):** Niveau d'utilisation du processeur alloué au traitement du rapport (Lower, Normal, Higher).
- **Report (rapport):** Nom du rapport en traitement.
- **Destination:** Affiche le nom de la station de travail ou du SmartLink vers lequel le rapport sera envoyé.
- **Progress (progrès):** Lorsque le rapport est traité, ce paramètre affiche la date du traitement, du début jusqu'à la fin.
- **Count (compte):** Affiche le nombre de transactions (lignes) dans le rapport.

Menu contextuel pour les rapports en attente de traitement:

Sélectionnez un rapport puis cliquez sur le bouton droit de la souris afin d'afficher le menu contextuel:

- **Next to proceed:** Indique que le rapport sélectionné sera le prochain à être traité.
- **Promote:** Augmente le niveau de priorité (au dessus du niveau précédent).
- **Priority:** Vous permet de modifier la charge sur le processeur pour le traitement du rapport (Lower, Normal, Higher ou bas, normal, élevé).
- **Aide:** Cliquez pour accéder à la rubrique d'aide.

Menu contextuel pour les rapports en traitement:

Sélectionnez un rapport puis cliquez sur le bouton droit de la souris afin d'afficher les choix suivants:

- **Abort with data:** Cette fonction permet de mettre un terme au traitement et l'information recueillie est transmise au destinataire.

- **Abort without data:** Cette fonction permet de mettre un terme au traitement et l'information recueillie est effacée.
- **Priority:** Vous permet de modifier la charge sur le processeur pour le traitement du rapport (Lower, Normal, Higher ou bas, normal, élevé).
- **Aide:** Cliquez pour accéder à la rubrique d'aide.

**NOTE:** Un point rouge indique qu'il s'agit d'un rapport en attente de traitement et un vert, un rapport en traitement.

## Afficher les rapports

La fonctionnalité d'affichage des rapports permet aux opérateurs d'afficher les rapports ayant été définis et enregistrés dans le système. Les opérateurs peuvent l'employer pour visualiser des rapports dans n'importe quel format ou pour personnaliser un rapport avant de l'imprimer.

**NOTE:** Lorsque vous créez un rapport (csv, db ou dbf), le système crée automatiquement un fichier PDF associé. Ce fichier PDF figure sur la fenêtre Afficher rapport. Lorsque vous cliquez sur « Aperçu avant impression », le système lance automatiquement le programme approprié pour afficher le rapport.

### Afficher un rapport

- 1 À l'onglet Rapport, cliquez sur le bouton Visualiser rapport. Le système affiche le dossier de destination par défaut. Si le rapport a été enregistré dans un dossier différent, parcourez le disque dur en utilisant la flèche de défilement (en bas de la fenêtre) pour localiser le rapport que vous souhaitez afficher.
- 2 Sélectionnez le rapport que vous souhaitez afficher. Si une imprimante a été installée, le bouton Aperçu avant impression sera activé. Il est utilisé pour obtenir un aperçu avant impression du rapport avant de l'imprimer.

**NOTE:** Vous **devez** avoir installé une imprimante sur votre ordinateur afin de pouvoir obtenir un aperçu avant impression ou d'imprimer des rapports. Pour configurer une imprimante, cliquez sur **Démarrer > Paramètres > Imprimantes > Ajouter imprimante**. Pour obtenir des informations complémentaires à ce sujet, veuillez contacter votre administrateur système.

- 3 Cliquez sur le bouton Détails pour afficher des informations sur le rapport. Si vous cliquez sur le bouton Détails, la fenêtre Détails du rapport apparaît, affichant toutes les informations relatives au fichier du rapport sélectionné: nom, titre, type, date, etc. Pour fermer la fenêtre Détails rapport, cliquez de nouveau sur le bouton Détails.
- 4 Cliquez sur le bouton Aperçu avant impression pour afficher le rapport dans le système fait apparaître la fenêtre d'aperçu avant impression des rapports.

### Aperçu avant impression des rapports personnalisés

- 1 Depuis la fenêtre **Afficher rapport**, sélectionnez le rapport que vous souhaitez afficher dans le volet droit. Si vous sélectionnez un rapport personnalisé généré avec Sybase, la fenêtre **Options rapport** apparaîtra afin de vous permettre de personnaliser le rapport avant de l'imprimer.

**NOTE:** Si vous avez sélectionné un type de rapport CSV, le rapport sera généré dans WordPad, en format texte.



- 2 Définissez les options de filtre : entrez une chaîne de caractères dans le champ Description de la recherche. Le rapport sera trié en laissant uniquement les événements contenant la chaîne de texte spécifiée. Vous pouvez affiner votre filtre.
  - Contient: Tous les événements contenant le texte spécifié seront inclus dans le rapport
  - Débute avec: Tous les événements commençant par le texte spécifié seront inclus dans le rapport
  - Termine avec: Tous les événements se terminant par le texte spécifié seront inclus dans le rapport
  - Mots exacts: Tous les événements contenant le texte exact spécifié seront inclus dans le rapport
- 3 Cliquez sur le bouton Aperçu. Sélectionnez une **imprimante** dans la liste déroulante et cliquez sur **OK**. Le système affiche le résultat du rapport. Depuis cette fenêtre, vous pouvez:
  - rechercher du texte dans le rapport
  - imprimer un rapport
  - enregistrer un rapport sous plusieurs formats comme PDF, RTF, HTML et TXT
  - charger un rapport (au format QRP).
- 4 Cliquez sur Propriétés pour accéder à la fenêtre Détails de rapport où s'affichent des informations détaillées:
  - Nom de fichier du rapport: Affiche le chemin d'accès complet où le rapport a été enregistré ainsi que son nom
  - Titre du rapport: Affiche le titre du rapport
  - Date de début: Les rapports sont créés pour un intervalle de temps sélectionné. Cette option indique la date de début de cet intervalle de temps
  - Date de fin: Les rapports sont créés pour un intervalle de temps sélectionné. Cette option indique la date de fin de cet intervalle de temps ainsi que l'heure
  - Demandé: Affiche la date et l'heure à laquelle le rapport a été demandé
  - Délivré: Affiche la date et l'heure à laquelle le rapport a été produit et imprimé
  - Demandé par: Affiche le nom de l'opérateur ayant demandé le rapport
  - Décompte: Affiche le nombre de transactions (lignes) dans le rapport
  - Processus de sortie: Affiche une liste des modèles possibles pour ce rapport

#### Aperçu avant impression des rapports de présence

- 1 Depuis la fenêtre Afficher rapport, sélectionnez le rapport que vous souhaitez afficher. Si le rapport sélectionné a été défini sur « Afficher rapport de présence » et que le format de sortie est « Base de données Sybase », la fenêtre suivante s'affichera.
- 2 Sélectionnez les options d'affichage :
  - Grouper par: Sélectionnez cette option pour une gestion plus facile. Les données du rapport peuvent être regroupées par noms de détenteurs de cartes ou par numéros de cartes.
  - Trier par: Vous pouvez choisir un ordre de tri, par noms de détenteurs ou par numéros de cartes.
  - Type de rapport: Sélectionnez cette option pour une gestion plus facile. Vous pouvez choisir d'inclure des détails sans ou avec la totalité.
- 3 Cliquez sur le bouton Aperçu pour afficher le résultat du rapport. Depuis cette fenêtre, vous pouvez enregistrer le rapport (au format.QRP) ou l'imprimer.

## Les options EntraPass

La barre d'outils Options offre aux opérateurs la possibilité de modifier un certain nombre de paramètres système. Cela inclut la modification du format des cartes, du mot de passe de connexion, de la date et de l'heure, ou la modification des paramètres du serveur. Certains outils système sont accessibles depuis les fenêtres Serveur ou Poste de travail :

- Sélectionner le format d'affichage des cartes
- Modifier le mot de passe de connexion
- Sélectionner la langue du système
- Modifier la famille de clavier

**NOTE:** La famille de clavier apparaît seulement quand un NCC DOS est défini et n'est pas compatible avec EntraPass v4.0x.

- Modifier la date et l'heure du système
- Modifier les paramètres du système
- Configurer des messages personnalisés
- Planifier les sauvegardes du système

Les options suivantes ne sont disponibles que sur le Poste de travail EntraPass uniquement

- Configurer les options des imprimantes (imprimante d'événements et de badge)
- Configurer les périphériques multimédia (configuration d'alarmes et capture de vidéos et de signatures)
- Configurer des messages personnalisés
- Enregistrer le système
- Vérifier l'intégralité de la base de données serveur
- Vérifier l'intégralité de la base de données poste de travail

### Sélection du format d'affichage des cartes

Le système peut prendre en charge divers types de lecteurs. Le format d'affichage des cartes varie selon le type de lecteur. Le dialogue Format carte permet de sélectionner le format par défaut des cartes qui sera automatiquement configuré lors de la création de nouvelles cartes.

#### Définir un format d'affichage des cartes

- 1 Sous l'onglet Options, sélectionnez l'icône **Affichage** format.

**NOTE:** Les sections Carte #2, Carte#3, Carte#4 et Carte#5 n'apparaissent que si l'option **Gestion améliorée de l'utilisateur** est activée.

- 2 Sélectionnez un format d'affichage pour la **Carte #1**.
  - Décimal—Correspond à un système basé sur 10 numéros.
  - Octal— Chaque chiffre octal représente exactement trois chiffres binaires. Un format octal correspond à un système de 8 nombres qui utilise huit symboles uniques (0, 1, 2, 3, 4, 5, 6 et 7). Les programmes affichent souvent les données au format octal car ce format est relativement facile à

lire et est facilement traduisible dans un format binaire, le format utilisé dans la programmation informatique.

- Hexadécimal—Chaque chiffre hexadécimal représente quatre chiffres binaires. Un format hexadécimal correspond à un système basé sur 16 nombres et qui est composé de 16 symboles uniques : les numéros 0 à 9 et les lettres A à F. Par exemple, le nombre décimal 15 est représenté par F dans le système de numérotation hexadécimal. Le système hexadécimal est utile car il peut représenter chaque octet (8 bits) comme deux chiffres hexadécimaux consécutifs. Il est plus facile de lire les nombres hexadécimaux que les nombres binaires.
  - **FIPS** (Federal Information Processing Standard) : ce format d'affichage peut utiliser plus que 32 octets de données.
- 3 Cochez la boîte Utiliser le format de cartes multiples lorsque votre environnement contient plusieurs types de lecteurs et que vous voulez avoir la possibilité d'en choisir un, qui n'est pas le lecteur par défaut, lors de la création d'une carte.
  - 4 Sélectionnez une option pour la Duplication du NIP dans la liste déroulante. Cette option peut être utilisée, par exemple, lors d'un chargement en lot de cartes. Un opérateur peut décider de régler l'option NIP à Duplication permise. Plus tard, si nécessaire, les NIP en double peuvent être modifiés pour éviter les confusions.
    - Aucune duplication : un message d'erreur apparaît sur le poste de travail; le champ du NIP sera alors réinitialisé à sa valeur par défaut (00000) et sera surligné, vous invitant alors à entrer un nouveau NIP valide. Seul le NIP 00000 peut être dupliqué et ce, quelque soit l'option de paramétrage du NIP.
    - Aviser sur duplication : le serveur vérifie si ce NIP existe déjà. Si le NIP existe, une boîte de message apparaît pour le signaler. Le bouton Détails permettra aux opérateurs d'afficher la liste de détenteurs de carte qui se sont vus assigner ce NIP .
    - Duplication permise pour éviter tout test de validation sur la nouvelle carte. Un duplicata de NIP sera accepté.
  - 5 **Nombre de caractères du NIP (KT-400 seulement):** cette fonction permet d'utiliser l'option **NIP éditable** avec le nouveau micrologiciel du KT-400. Vous pouvez choisir entre 4, 5 ou 6 chiffres.
- NOTE:** Le nombre de caractères du NIP doit être entré une fois et ne pas être modifié. Il pourrait en résulter des doublons si les NIP sont tronqués ou comblés par le système.
- 6 Une fois l'option **Gestion améliorée de l'utilisateur** choisie, sélectionnez un autre format d'affichage pour la Carte #2. Répétez l'étape 5 pour les **Carte #3, Carte #4 et Carte#5**.
  - 7 Dans la section Format global pour KT-100, KT-300 et KT-400, sélectionnez l'option appropriée à coordonner avec la sélection de la partie du haut du dialogue .
    - Carte Wiegand 24 bits, code NIP à 5 chiffres (par défaut pour KT-200) : jusqu'à 24 bits pour KT-100, KT-200, KT-300 et KT-400.
    - Carte 32 bits, code PIN à 5 chiffres : jusqu'à 32 bits pour KT-100, KT-300 et KT-400.
    - Carte Wiegand 24 bits, code NIP à 6 chiffres : jusqu'à 24 bits pour KT-100, KT-300 et KT-400.
    - Carte ABA, jusqu'à 16 caractères et NIP à 6 chiffres : jusqu'à 16 pour KT-100, KT-300 et KT-400.

**NOTE:** Les contrôleurs KT-100, KT-300 et KT-400 seront réinitialisés à la suite d'un changement de format d'affichage. Évitez de passer d'un format d'affichage à un autre. Cette manœuvre pourrait résulter en pertes de données de cartes.

## Modification du mot de passe de connexion

Le mot de passe de connexion est utilisé pour authentifier les postes de travail EntraPass sur le serveur EntraPass. La fenêtre mot de passe de connexion s'affiche automatiquement lorsque le système n'a pas été encore enregistré.



**ATTENTION:**

Notez qu'il est impossible de réinitialiser le mot de passe si il a été oublié.

**NOTE:** Si vous n'utilisez pas de mot de passe spécifique pour l'authentification, l'opérateur devra utiliser le mot de passe de connexion par défaut pour l'authentification du poste de travail. Le mot de passe de connexion par défaut est kantech, en minuscules. Les mots de passe sont sensibles à la casse.

### Modifier le mot de passe de connexion

- 1 Depuis la fenêtre principale Options, sélectionnez l'icône mot de passe de connexion.
- 2 Entrez le mot de passe d'authentification actuel (sensible à la casse) dans le champ Ancien mot de passe. Le mot de passe par défaut est kantech en minuscules.
- 3 Entrez le nouveau mot de passe principal dans le champ Nouveau mot de passe (sensible à la casse).
- 4 Entrez le nouveau mot de passe d'authentification dans Vérification du mot de passe pour le confirmer. Ce champ vérifiera que le nouveau mot de passe principal a correctement été tapé (sensible à la casse).
- 5 Cliquez sur OK pour quitter. Si vous recevez un message d'erreur, assurez-vous que les données que vous venez de saisir dans les champs Nouveau mot de passe et Vérification du mot de passe sont identiques (sensible à la casse).

**NOTE:** Le mot de passe d'authentification est différent du mot de passe de l'opérateur. Le mot de passe d'authentification est utilisé pour authentifier les postes de travail, alors que le mot de passe de l'opérateur est utilisé pour ouvrir une session.

## Sélection de la langue du système

EntraPass vous permet de travailler dans la langue de votre choix. Les huit langues de base du système sont : l'anglais, le français, l'espagnol, l'allemand, l'italien, le portugais, le néerlandais et le chinois simplifié. Un utilitaire appelé Éditeur de vocabulaire permet aussi aux utilisateurs d'ajouter des langues personnalisées dans EntraPass.

## Modifier la langue du système

- 1 Sélectionnez l'onglet Options, puis sélectionnez l'icône Sélectionner langue.

**NOTE:** Lorsque vous changez la langue primaire, le fonctionnement de la base de données sera suspendue au cours de l'opération de modification ) et ces modifications ne seront effectives qu'au redémarrage du système. Vous changez aussi la langue de la base de données selon les valeurs ascii des caractères utilisés par la langue primaire. Les accents et autres caractères spéciaux auront un impact sur la base de données.

- 2 De la liste déroulante Sélectionner langue primaire, sélectionner la langue que vous désirez utiliser comme langue primaire dans EntraPass. De la liste déroulante Sélectionner langue secondaire, sélectionner la langue que vous désirez utiliser comme langue secondaire dans EntraPass.
- 3 Quittez la session EntraPass, puis ouvrez une session de nouveau.

## Sélection et configuration des imprimantes

Le menu Options des imprimantes, accessible depuis la barre d'outils **Options**, vous permet, entre autres, de sélectionner l'imprimante qui sera utilisée pour l'impression des événements et désélectionner une imprimante ldes rapports et des badges.

### Sélectionner et configurer une imprimante d'événements

Lorsque vous définissez des événements (dans le menu de définition Paramètres d'événements), il est possible de déterminer comment et quand les événements seront imprimés. On peut décider par exemple, d'acheminer les événements vers le poste de travail, vers l'imprimante ou d'activer un relais. La décision pourrait se baser sur, par exemple, les horaires qui permettront d'envoyer des alarmes au terminal à distance à un moment spécifique.

**NOTE:** Vous devez affecter un horaire « d'impression » aux événements désirés afin de les imprimer à un moment spécifié.

- 1 Sous l'onglet Options, cliquez sur l'icône Options des imprimantes.
- 2 Sélectionnez une option d'impression dans la section Imprimante d'événements :
  - Aucune imprimante—Si vous sélectionnez cette option, aucun événement ne sera imprimé, même si un horaire d'impression a été défini pour les événements.
  - Imprimante Windows® locale/réseau (page) —Si vous sélectionnez cette option, tous les événements envoyés à l'imprimante seront mis en mémoire tampon et imprimés lorsqu'une page pleine sera prête à être imprimée. Les événements seront imprimés sur une imprimante réseau/locale et non pas sur une imprimante spécifique d'événements.
  - Imprimante matricielle locale—Si vous sélectionnez cette option, tous les événements seront envoyés à l'imprimante qui imprimera les événements un par un et l'un après l'autre, ou un événement par page, selon le type de votre imprimante. Sélectionnez le port d'imprimante qui sera utilisé dans le champ « imprimante ». Indiquez si les messages et les alarmes seront imprimés sur cette imprimante.
- 3 Dans la section Sélection de l'imprimante, indiquez si vous souhaitez imprimer des messages ou des alarmes.

- Imprimer les messages—Si vous sélectionnez cette option, tous les événements affectés à un horaire « d’affichage » dans le menu des paramètres d’événements seront imprimés.
  - Imprimer les alarmes—Si vous sélectionnez cette option, tous les événements affectés à un horaire « d’alarme » (et devant faire l’objet d’un accusé de réception) dans le menu des paramètres d’événements seront imprimés.
- 4 Dans la liste déroulante Imprimante, sélectionnez l’imprimante spécifique qui sera utilisée comme imprimante des événements.
- Si vous avez sélectionné une imprimante matricielle sélectionnez le port sur lequel l’imprimante est connectée pour communiquer avec l’ordinateur. Le champ Port s’affiche lorsqu’un imprimante à matrice de points a été sélectionnée.
  - Si vous utilisez une imprimante réseau/locale, sélectionnez la Police et la Taille de la police. La police et la taille de la police influencent le nombre d’événements à imprimer par page. Si vous utilisez une police plus petite, le nombre d’événements imprimés sur une page sera plus important.

### Sélectionner et paramétrer une imprimante de rapports

L’imprimante de rapport est configurée pour imprimer des rapports .

- 1 Dans la fenêtre **Options des imprimantes**, sélectionnez l’onglet **Imprimante des rapports**.

### Sélectionner et paramétrer une imprimante de badges

L’imprimante de badge est configurée pour imprimer les badges qui sont créés dans EntraPass.

- 1 Dans la fenêtre Options des imprimantes, sélectionnez l’onglet Imprimante du badge.
- 2 Cochez l’option Imprimante du badge si une imprimante de badges sera utilisée. Lorsque cette option est cochée, les boutons Imprimer badge et Aperçu du badge seront affichés dans la fenêtre Carte, la fenêtre Visiteur et la fenêtre Passe journalière.
- 3 Dans la liste Sélection de l’imprimante des badges, sélectionnez l’imprimante appropriée.
- 4 Si vous voulez que la photo à l’endos du badge soit inversée, cochez la boîte Inverser le côté recto.
- 5 Cochez l’option **Utiliser police Code 39** si approprié et sélectionnez la **Police** correspondante.

### Modification de la date et de l’heure du système

L’option Modifier la date et l’heure doit être utilisée avec prudence et seulement lorsque nécessaire puisque cette fonctionnalité peut affecter les composantes logiques du système d’accès (horaires, etc.). Si, pour une raison quelconque, vous devez régler l’heure et la date du système, il est préférable de le faire au niveau du serveur en accédant à Options > Paramètres du système > Ajustement de l’heure). Pour plus de détails sur le réglage de l’heure du réseau, see "Les options EntraPass" on page 331.

- 1 À partir de la fenêtre principale Option, sélectionnez l’icône Modifier la date et l’heure du système.
- 2 Entrez la date dans le champ Date, ou sélectionnez une date dans le calendrier. Toutes les composantes reliées à cette application recevront l’avis de changement de date.
- 3 Entrez l’heure dans le champ Heure. Toutes les composantes reliées à cette application recevront aussi l’avis de changement d’heure.

- 4 Cliquez sur OK pour sortir.

**NOTE:** Si vous désirez que la date et l'heure du système soient modifiés automatiquement lorsque nécessaire, utilisez l'onglet **Ajustement de l'heure** dans le Menu de définition des paramètres. Pour plus de détails, see "Les options EntraPass" on page 331.

REMARQUE IMPORTANTE : Évitez de changer l'heure à partir de Windows®. Nous vous recommandons plutôt de changer l'heure à partir des options de réglage des paramètres du serveur.

## Configuration des périphériques multimédia

Cette option vous permet de régler les paramètres de vos périphériques multimédia :

- Son des alarmes
- dispositif de capture vidéo
- dispositif de capture de signature
- périphériques de la fonction vidéo

### Sélectionner le son de l'alarme

- 1 À la barre d'outils Options, cliquez sur le bouton **Composantes Multimédia**.
- 2 Cochez l'option Attribuer son d'alarme si vous souhaitez recevoir une notification du son de l'alarme.
- 3 Sélectionnez un son dans la liste qui s'affiche.
- 4 Sélectionnez un niveau de priorité pour le son choisi de sorte que ce son se fera entendre dès qu'une alarme correspondant à ce niveau de priorité surgira.

**NOTE:** Le niveau de priorité réfère à l'ordre dans lequel les messages d'alarme s'afficheront à l'opérateur dans l'ordre des alarmes entrantes. Les priorités sont prédéfinies sur les valeurs les plus courantes (0 = supérieur, 9 = inférieur).

- 5 Cliquez sur le bouton Lecture pour écouter le son sélectionné. Le système testera le son de l'alarme sélectionné.
- 6 Pour ajouter un nouveau son provenant de vos fichiers personnels, cliquez sur le bouton Ajouter . Si vous cliquez sur ce bouton, le système affichera une nouvelle fenêtre qui vous permettra d'ajouter de nouveaux sons d'alarme .

**NOTE:** La section **Sélection actuelle** affiche le son actuellement sélectionné (en cours d'utilisation). Vous pouvez régler le délai du son de l'alarme à l'aide du champ **Délai**.

### Définir les options vidéo

- 1 À la fenêtre Composantes multimédia, sélectionnez l'onglet Capture vidéo.
- 2 Cochez la boîte Activer la capture vidéo pour activer les options de capture des images dans votre système.
  - **Périphérique MCI** : pilotes de capture vidéo Windows® standards
  - **Périphérique Twain** : pilotes de capture Twain. (recommandé)
  - **Utiliser recouvrement** : option à activer pour les périphériques de capture d'image

- **Activer les menus de contrôle** : activation du menu d'options (tel agrandissement, vue panoramique et inclinaison) à utiliser conjointement avec un périphérique de capture d'image, si applicable
  - **Numéro de périphérique MCI** : Sélection du numéro d'identification du périphérique MCI
  - **Portrait** : Sélection de l'orientation portrait des images capturées
  - **Paysage** : Sélection de l'orientation portrait des images capturées. (valeur par défaut)
- 3 Cliquez sur le bouton Test pour vérifier si la caméra vidéo est opérationnelle.

### Configurer le périphérique de capture de signatures

- 1 Depuis la fenêtre Périphériques multimédia, sélectionnez l'onglet Signature.
- 2 Cochez l'option Activer la capture de signature pour permettre l'utilisation d'un périphérique de pavé de signature.
- 3 Dans la liste des périphériques de signature, sélectionnez le pilote correspondant à l'outil de capture de la signature que vous souhaitez utiliser.
- 4 Cochez sur la case **Application externe** si cela correspond à la configuration du périphérique de signature.
- 5 Sélectionnez une **Épaisseur de stylo**.
- 6 Utilisez le bouton **Test** pour vérifier que le pilote sélectionné est opérationnel. Quand vous cliquez sur le bouton **Test**, la fenêtre **Test de la tablette signature** apparaît. Cette fenêtre apparaît chaque fois que vous choisissez l'option Tablette de signature (fenêtres de définition Carte, Visiteur et Passe journalière)
- 7 Sélectionnez l'onglet Vidéo pour configurer les options vidéo à utiliser avec la fonction Intégration vidéo. Cette option vous permet de choisir entre les différentes fenêtres ou formats vidéo pour la lecture vidéo.
  - Option Désactiver DirectX — DirectX est une technologie Windows® qui permet d'optimiser les périphériques graphiques et multimédia, y compris vidéo et audio. Par défaut, DirectX est activé par la fonction Vidéo. Cependant, vous pourriez vouloir le désactiver, par exemple, si les images vidéo ne s'affichent pas correctement voire pas du tout. Dans ce cas, il peut s'avérer utile de désactiver DirectX. Par contre, lorsque DirecttX est désactivé, le système consomme plus de ressources de votre ordinateur.
  - Option **Contrôle de la bande passante vidéo** - Cela vous permet de réduire ou d'augmenter la bande passante requise pour la lecture en transit de fichiers vidéos sans nuire ni à la qualité des vidéos enregistrées ni au fonctionnement de l'ordinateur. La valeur est comprise entre 64KB/s et 8192 KB/s.

**NOTE:** La valeur de contrôle de la bande passante vidéo ne peut pas **excéder** la valeur du serveur EntraPass.

### Configuration des paramètres du système

Le dialogue Paramètres du système permet au gestionnaire du système de modifier les paramètres qui définissent le système EntraPass. Vous pouvez accéder à cette boîte de dialogue depuis un poste de travail ou un serveur. Les paramètres du système ont été regroupés ensemble sous différents onglets tels Serveur, Passerelle, Micrologiciel, Image, etc. Si la fonction Intégration vidéo est activée dans votre système, les paramètres correspondant apparaîtront sous l'étiquette Vidéo.



## Paramètres du serveur

Dans la section Serveur, vous déterminerez la capacité des fichiers journal du serveur, les capacités de diagnostic, les paramètres de sécurité, le seuil d'espace de disque libre, la gestion de la fonction horaire avancée, les alarmes du réseau et l'état de l'icône.

### Fichiers journal du serveur

Vous pouvez déterminer le nombre maximum d'enregistrements à archiver dans les fichiers journal du système et les fichiers d'erreur du système (jusqu'à 100 000). Les enregistrements incluent les transactions suivantes : ouverture de session sur le serveur, fermeture de session sur le serveur, déconnexion, connexion, arrêt ou démarrage du serveur, requête d'inscription, etc. Ces enregistrements conservent la date/heure, le poste de travail (d'où l'événement ou l'erreur s'est produit), l'opérateur et la description des transactions.

## L'espace disque

La fonction de gestion du disque système offre une protection contre une défaillance du système causée par un manque d'espace disque. Cette fonction vous permet de surveiller l'espace disque résiduel afin de maintenir un fonctionnement optimal de votre système ou pour fins d'exécution de rapports. En fait, EntraPass offre la possibilité que le système annule l'exécution d'un rapport dès que la quantité de données emmagasinée sur le disque atteint un seuil prédéterminé.

- **Seuil d'espace disque disponible (Mo) :** spécifie un seuil d'espace disque disponible qui indique quand vous voulez que le système envoie un avertissement lorsque l'espace disponible descend au-dessous de la valeur indiquée. Cette valeur est en méga-octets et est comprise entre 2 000 et 99 999 Mo.
- **Délais de notifications entre les événements (hh:mm) :** saisir la durée des délais de notification entre les événements lorsque l'espace disponible sur le disque a atteint le quota spécifié dans le champ Seuil d'espace disque disponible (Mo). Par exemple, si vous entrez 00:30 dans ce champ, un avertissement s'affichera toutes les demies- heures. La valeur de l'intervalle de temps est comprise entre 00:00 et 24:00.
- **Sauvegarde rapide :** quand cette option est cochée, le serveur principal ne ferme pas les tableaux pendant la synchronisation avec la base de données miroir. Les messages peuvent être encore reçus et la base de données affichée. Un icône jaune s'affiche à gauche pour indiquer que le système est en mode lecture seulement.

### Serveur redondant

**NOTE:** Cette composante n'est pas disponible à moins d'avoir été enregistrée au préalable.

Vous pouvez déterminer le délai à ré-enclenchement automatique pour la base de donnée miroir et le serveur redondant. L'intervalle de temps admis est compris entre 1:00 et 9:59.

**Synchronisation rapide :** quand cette option est cochée, le serveur principal ne ferme pas les tableaux pendant la synchronisation avec la base de données miroir. Les messages peuvent encore être reçus et la

base de données affichée. Un icône jaune s'affiche alors sur la gauche pour indiquer que le système est en mode lecture seulement.

**NOTE:** Le programme d'interface MS/SQL n'est pas compatible avec la base de données miroir et le serveur redondant. Même si l'interface MS/SQL ne peut pas se connecter ni à la base de données miroir ni au serveur redondant, elle gardera tous les événements en mémoire.

### Fin de session et attente

Vous accéderez à cet onglet pour spécifier le fonctionnement des applications EntraPass lorsqu'elles sont inactives (lorsqu'il n'y a aucune action par l'opérateur sur le clavier).

- Fin de session automatique sur inaction : l'opérateur devra entrer son nom d'utilisateur et son mot de passe à nouveau pour avoir accès à l'application serveur. Délai (mm:ss) maximum autorisée : 9 minutes et 59 secondes.
- Envoyer au « tray » sur inaction : l'application du serveur sera réduite et envoyée sur la barre des tâches lorsque le délai spécifié aura expiré, si l'opérateur actuellement connecté est inactif. Délai (mm:ss) maximum autorisée : 59 minutes et 59 secondes.
- Doit être identifié pour fermer l'application serveur — cochez cette option pour forcer l'opérateur à entrer son nom d'utilisateur et son mot de passe avant de fermer l'application du serveur
- Aviser sur dernière fin de session — cochez cette option pour forcer EntraPass à avertir le dernier opérateur à se déconnecter du système.
- Afficher la description dans la barre de titre — le nom du poste de travail sera affiché dans le coin supérieur gauche (barre de titre) de la fenêtre.
- Afficher la description dans la barre de tâche — le nom du poste de travail sera affiché au bas de la fenêtre
- Afficher la Liste des ouvertures de session — Cette option peut être cochée pour afficher la liste des cinq derniers opérateurs qui ont ouvert une session sur toutes les applications EntraPass. Cette fonction facilite l'accès au système pour les opérateurs qui n'ont qu'à sélectionner tout simplement leur nom d'utilisateur et entrer leur mot de passe. L'option peut aussi être utilisée pour un suivi administratif; un administrateur de système peut visualiser la liste des opérateurs qui ont récemment ouvert une session sur une application donnée.

**NOTE:** Malgré ces avantages, il est recommandé de désactiver Afficher la liste des ouvertures de session lorsque la sécurité du système est en jeu.

### Horaires

La mise à niveau à la fonction horaires avancés est possible sous l'onglet Horaires. EntraPass offre aux utilisateurs davantage de flexibilité et une facilité d'usage en regroupant les horaires par passerelle, site ou composantes logiques du système. Cette option n'est pas automatiquement activée au moment de l'installation de la version 3.18 (ou plus récente) d'EntraPass.

**NOTE:** Assurez-vous que vous devez bien mettre votre système à niveau avec cette fonctionnalité avant de cocher la boîte.

Les horaires sont groupés comme suit :

- Horaires système : Les horaires du systèmes sont applicables aux composantes logiques du système tels que les paramètres d'événement, les horaires d'ouvertures de session d'opérateurs, les

déclencheurs vidéo, etc. Les horaires système ne sont pas téléchargés dans la mémoire d'un contrôleur particulier; ils sont applicables à tout le système. Vous pouvez programmer un nombre illimités d'horaires.

- **Horaires globaux :** Les horaires globaux sont groupés par passerelle Global, jusqu'à concurrence de 100 horaires par passerelle Global pour les dispositifs suivants : relais d'événement, niveaux d'accès secondaires, systèmes d'alarme, secteurs, rondes de garde, et contrôle d'ascenseur. Vous pouvez programmer 100 horaires par passerelle.
- **Horaires sur sites Corporate :** Ces derniers sont définis par site. Vous pouvez définir 100 horaires par site Corporate pour les fonctions suivantes : supervision d'alimentation (contrôleurs), déverrouillage des portes, contrôle REX (portes), mode d'activation (relais), surveillance des Après avoir coché la case et cliqué sur OK, un avertissement apparaîtra à l'écran indiquant que l'action est réversible mais peut avoir des conséquences graves.
- Nous vous conseillons fortement de faire une sauvegarde de la base de données avant d'effectuer cette opération.

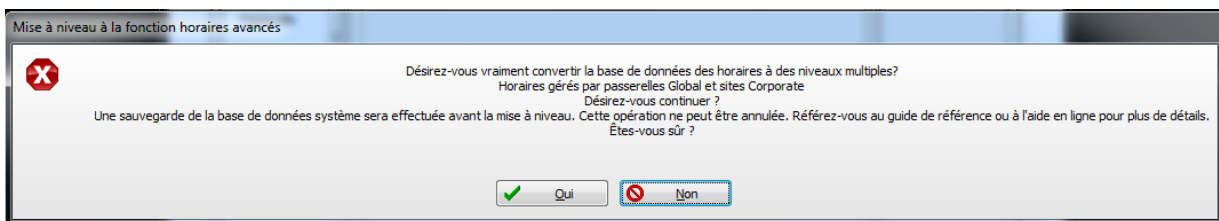

- Vous remarquerez qu'une fois le processus complété, l'onglet Horaire aura disparu du dialogue Paramètres du système.
- **Prolonger le nombre d'intervalles par horaire à 20:** Cette fonction (disponible pour EntraPass et WebStation 5.01) permet d'augmenter le nombre d'intervalles par horaire à 20. En cliquant **OK**, un message d'avertissement s'affichera.

EntraPass effectuera un test de validité afin de s'assurer que les horaires existants ne sont pas liés à d'autres contrôleurs que des KT-400. De plus, les règles suivantes doivent être respectées:

- Un horaire à 20 intervalles peut être modifié à 4 intervalles mais par l'inverse.
- Dans le cas de passerelles multi-sites, les horaires à 20 intervalles sont compatibles avec des contrôleurs KT-400 et KT-400 V1 seulement.
- Pour les passerelles Global ou pour les contrôleurs KT-NCC, les horaires à 20 intervalles sont compatibles avec des contrôleurs KT-400 et KT-400 V1 seulement, sauf pour les champs suivants:
  - Porte – Horaire de déverrouillage
  - Porte – Horaire de déverrouillage de l'ascenseur
  - Relais – Horaire d'activation automatique
  - Relais – Horaire de désactivation du relais
  - Secteur – Horaire de supervision
  - Secteur – Horaire d'activation du groupe d'étages

Les horaires à 20 intervalles qui ne sont pas supportés ne peuvent être sélectionnés. Une icône s'affiche à la droite du champ.

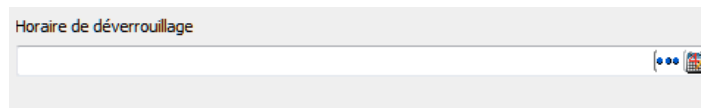

**NOTE:** Les horaires à 20 intervals ne peuvent être utilisés qu'avec des contrôleurs KT-400 et KT-400 V1 seulement.

### Diagnostic

Cette fonction permet au système d'effectuer des diagnostics réseau.

- Autoriser le diagnostic réseau afin d'utiliser le programme utilitaire PING (*Packet INternet Groper*). Ce programme autonome est utilisé pour diagnostiquer des problèmes intermittents du réseau et/ou déterminer si une adresse IP spécifique est accessible. Pour obtenir des détails sur le programme PING, see "Les utilitaires du système" on page 363.
- Afficher la référence à la base de données du système : les numéros uniques des composantes du système s'afficheront. Par exemple, si vous êtes dans la boîte de dialogue Porte, vous pouvez visualiser le numéro de porte en plaçant le curseur de votre souris sur la liste déroulante Porte. Une bulle s'affichera pour indiquer le numéro unique de la porte.

### État de l'icône

Le paramètre Délai d'attente des états (mm:ss) vous permet de déterminer une période de temps avant que le serveur ne demande les derniers états des icônes aux postes de travail. Plus la période est longue, plus la fréquence de rafraîchissement est basse, ce qui engendre, par conséquent, moins de trafic sur le réseau. Le délai d'attente maximal est de 1min. 30 secondes.

### Information d'ouverture de session du service

Les informations entrées ici sont nécessaires lorsque le serveur opère en service et que l'accès aux ressources réseau passe par le serveur. Les informations d'ouverture de session service sont requises pour le planificateur de sauvegardes lorsqu'une unité est utilisée.

- On doit cocher la boîte Application serveur d'inscription en service afin d'activer cette fonctionnalité.
- On doit inscrire le Nom de domaine du serveur ou le Nom de l'ordinateur, le Nom d'utilisateur, le Mot de passe et la Confirmation du mot de passe.

**NOTE:** Quand ni le nom du domaine ni le groupe de travail ne sont configurés, vous pouvez entrer le Nom de l'ordinateur à leur place, dans le champ Nom de domaine.

### Gestion des alarmes

Un événement (alarme) possède son propre statut sans égard au poste de travail sur lequel il est affiché. Il existe dans EntraPass cinq façons différentes de gérer les alarmes:

- Le mode compatible

- La gestion d'alarmes basée sur le niveau de priorité de l'évènement
- La gestion d'alarmes basée sur le niveau de priorité de l'opérateur
- La gestion d'alarmes basée sur le niveau de priorité du poste de travail
- La gestion d'alarmes basée sur les niveaux de priorité du poste de travail et de l'opérateur

Ces différents modèles de gestion des alarmes détermine qui sera le premier utilisateur à accuser réception de l'alarme. Dans chacun des cas, l'accusé de réception devra être complété à l'intérieur du **Délai pour accuser la réception**. Une fois ce délai dépassé, chaque poste de travail ayant reçu l'alarme recevra une nouvelle notification.

### **Mode compatible:**

Dans le mode compatible, lorsqu'un accusé de réception est fait pour une alarme sur un poste de travail, le même accusé de réception est fait pour chacun des postes de travail sur lequel l'alarme a été programmée.

### **Gestion d'alarmes basée sur le niveau de priorité de l'évènement:**

Le niveau de priorité associé à l'évènement est utilisé pour déterminer quel poste de travail peut procéder à l'accusé de réception. Si plus d'un poste de travail possède le même niveau de priorité, ils recevront tous la même notification d'accusé de réception de l'alarme.

### **Gestion d'alarmes basée sur le niveau de priorité de l'opérateur:**

Dans ce modèle, le niveau de priorité d'accusé de réception est basé sur celui de l'opérateur. Dans **Système/Opérateur/Sécurité**, l'option **Alarm acknowledgement** a été ajoutée.

**NOTE:** Pour des informations plus détaillées sur la façon de configurer le niveau de priorité pour un opérateur, voir *Créer/modifier le niveau de sécurité d'un opérateur* à la page 286.

### **Gestion d'alarmes basée sur le niveau de priorité du poste de travail:**

Dans ce modèle, le niveau de priorité d'accusé de réception est basé sur le poste de travail. Dans **Périphériques/Application/Alarmes**, l'option **Alarm acknowledgement** a été ajoutée.

**NOTE:** Pour des informations plus détaillées sur la façon de configurer le niveau de priorité pour un poste de travail, voir *Pour définir les paramètres des alarmes* à la page 52.

### **Gestion d'alarmes basée sur les niveaux de priorité du poste de travail et de l'opérateur:**

Ce modèle est un mélange des deux modèles précédents:

L'état de la case **Alarm acknowledgement** (cochée ou non cochée), présente dans **Périphériques/Application/Alarmes** (pour la priorité du poste de travail) et **Système/Opérateur/Sécurité** (pour la priorité de l'opérateur), détermine le niveau de priorité d'accusé de réception résultant pour une combinaison opérateur-poste de travail donnée (voir *Créer/modifier le niveau de sécurité d'un opérateur* à la page 286 et *See "Pour définir les paramètres de sécurité"* on page 50 pour plus de détails sur la case **Accusé de réception de l'alarme**).

			Accusé de réception par poste de travail		
			Non coché	Coché	
				Commande à gauche	Commande à droite
Accusé de réception par opérateur	Non coché		Jamais d'accusé	Jamais d'accusé	
	Coché	Commande à gauche		Jamais le premier	Jamais le premier
		Commande à droite		Jamais le premier	Toujours le premier

Niveaux de priorité résultants d'accusé de réception des alarmes:

- **Jamais d'accusé:** L'opérateur et le poste de travail ne recevront jamais de notification pour accuser réception des alarmes.
- **Jamais le premier:** L'opérateur et le poste de travail ne seront jamais les premiers à recevoir les notifications pour accuser réception des alarmes.
- **Toujours le premier:** L'opérateur et le poste de travail seront toujours les premiers à recevoir les notifications pour accuser réception des alarmes.

**Produit des deux:** Dans le cas où les commandes à glissière de niveau de priorité se situent entre la gauche et la droite pour les deux cas (poste de travail et opérateur), le niveau de priorité résultant sera calculé à partir d'un produit des deux valeurs.

Entrez le **Délai pour accuser la réception**. Si le délai est échu, une nouvelle notification pour accuser réception sera envoyée.

Paramètres Passerelle(s)

La section Passerelle(s) est uniquement disponible dans l'Édition EntraPass Global pour paramétrer vos passerelles NCC Global et KT-NCC.

Fonctions NCC Global

Ces paramètres sont utilisés pour définir la passerelle Global.

- Rapporter l'entrée en alarme seulement lorsque le système est armé : cochez cette boîte pour forcer le système à générer le message « entrée en alarme » seulement si le système d'alarme est armé. Si un horaire de surveillance est associé à l'entrée et que cette case n'est pas cochée, le système générera l'événement « entrée en alarme » même si le système d'alarme n'est pas armé.
- Activer la fonctionnalité de carte occupée : cochez cette boîte pour empêcher le détenteur de carte d'ouvrir une deuxième porte tant que le délai d'ouverture de la première porte n'est pas expiré. Utilisez

cette option dans le cas où par exemple, vous désirez empêcher le détenteur de carte d'ouvrir la porte à quelqu'un puis tenter d'ouvrir une autre porte pendant le délai d'ouverture de la porte.

- Messages multiples sur retardement d'armement : une entrée ou groupe d'entrées peuvent être utilisés pour empêcher l'armement (Définition > Système d'alarme > Entrée. Si l'armement survient pendant qu'un groupe d'entrée est en état d'alarme, le système ne s'armera pas et générera le message « armement annulé ». Si cette option n'est pas cochée, seul le message sera généré même si l'armement a été empêché par plus d'une composante.

### KT-NCC

Dans des situations où le site du serveur EntraPass est distant du site KT-NCC, vous pouvez configurer le système pour que les deux systèmes communiquent via l'Internet.

- Cochez l'option Router d'entrée du serveur et entrez l'Adresse IP publique et le Nom du domaine du routeur (l'adresse est assignée par un fournisseur public de réseau à qui vous êtes connecté).

## Paramètres Micrologiciel

Cette section contient toutes les informations relatives aux contrôleurs, passerelles et modules de communication IP, ainsi qu'une section pour mettre à jour les micrologiciels.

**NOTE:** L'onglet KTES sera disponible si et seulement si un contrôleur KTES a été configuré au préalable dans le système. référez-vous à « Configuration du système d'accès téléphonique de Kantech » à la page 151 pour plus d'informations.

### KT-100

L'onglet KT-100 indique où se trouve le dossier contenant le micrologiciel pour les contrôleurs KT-100. Le système utilisera ces données pour mettre à jour les contrôleurs installés .

### KT-300

L'onglet KT-300 indique où se trouve le dossier contenant le micrologiciel pour les contrôleurs KT-300. Le système utilisera ces données pour mettre à jour les contrôleurs installés .

### KT-400

L'onglet KT-400 indique où se trouve le dossier contenant le micrologiciel pour les contrôleurs KT-400. Le système se servira de ces données pour mettre à jour les contrôleurs installés .

- Quand l'option **Activer la mise à jour via TFTP du KT-400** est cochée, elle permet aux opérateurs de mettre à niveau le micrologiciel du KT-400 à partir du bouton **Mettre le micrologiciel à jour** dans **Opération > boîte de dialogue Site**, dans EntraPass.
- **Activer la mise à jour automatique pour micrologiciel** : sélectionnez cette option pour mettre à jour chaque KT-400, ayant sa version propre du micrologiciel.

**NOTE:** La fonction mise à jour automatique du micrologiciel s'applique seulement aux KT-400 compatibles.

**NOTE:** La passerelle multi-site doit être redémarrée afin d'activer la mise à jour TFTP KT-400.

- Pour des raisons de sécurité, l'administrateur du système peut décider de désactiver cette fonctionnalité et ainsi ne pas permettre aux opérateurs de mettre à jour le micrologiciel.

## KTES

L'onglet **KTES** indique où se trouve le dossier contenant le micrologiciel du KTES. Le système utilisera ces données pour mettre à jour le KTES installé.

## Kantech IP Link

L'onglet **IP Link** indique où se trouve le dossier contenant le micrologiciel pour le module Kantech IP Link. Le système utilisera ces données pour mettre à jour le micrologiciel installé .

- L'option **Activer la mise à jour via TFTP de l'IP Link**, quand elle cochée, permet aux opérateurs de mettre à niveau le micrologiciel de l'IP Link à partir du bouton **Mettre le micrologiciel à jour** dans **Opération > boîte de dialogue Site**.

**NOTE:** La passerelle multi-site doit être redémarrée afin d'activer la mise à jour TFTP IP Link.

- Pour des raisons de sécurité, l'administrateur du système peut décider de désactiver cette fonctionnalité et ainsi ne pas permettre aux opérateurs de mettre à jour le micrologiciel.

## KT-NCC

L'onglet **KT-NCC** indique où se trouve le fichier contenant le micrologiciel du KT-NCC. À la différence des autres micrologiciels, le KT-NCC est mis à jour automatiquement lors de la mise à niveau d'une version de l'Édition EntraPass Global.

- L'option **Activer la mise à jour via TFTP du KT-NCC**, quand elle cochée, permettra aux opérateurs de mettre à niveau le micrologiciel du KT-NCC à partir du bouton **Mettre le micrologiciel à jour** dans **Opération > boîte de dialogue Site**.

**NOTE:** L'ordinateur serveur EntraPass doit être redémarré afin d'activer la mise à jour TFTP KT-NCC.

- Pour des raisons de sécurité, l'administrateur du système peut décider de désactiver cette fonctionnalité et ainsi ne pas permettre aux opérateurs de mettre à jour le micrologiciel.

## KT-401

L'onglet **KT-401** indentifie le répertoire qui contient le micrologiciel pour les contrôleurs KT-401. EntraPass utilise cette information pour mettre à jour les contrôleurs installés.

- Lorsque cochée, l'option **Valider l'actualisateur TFTP KT-401** permet à l'utilisateur de mettre à jour le micrologiciel du KT-401 à partir du bouton **Rechargement du micrologiciel du module** à partir de la fenêtre **Opération > Site**.
- **Activer la mise à jour automatique pour micrologiciel:** Cochez pour procéder à la mise à jour de chacun des KT-401 avec une version de firmware différente.

**NOTE:** La fonction de mise à jour automatique ne s'applique qu'aux KT-401 qui la supportent.

**NOTE:** La passerelle multi-site doit être redémarrée pour activer l'actualisateur TFTP KT-401.

- Pour des raisons de sécurité, vous pouvez décider en tant qu'administrateur de désactiver cette fonction de façon à ne pas permettre à l'utilisateur de faire la mise à jour du micrologiciel.



## Paramètres d'image

Vous pourrez déterminer les paramètres pour le badging dans la section **Image**. Vous pourrez déterminer la qualité d'image pour la photo, la signature et les images d'arrière-plan.

- Si vous utilisez l'option badging, nous vous recommandons de conserver les valeurs de qualité JPEG par défaut. Le fait d'abaisser ces valeurs affectera la qualité des photos importées dans les badges.
- Si vous n'utilisez pas l'option badging, vous pouvez abaisser la qualité JPEG de vos images afin de réduire l'espace nécessaire dans la base de données. Cependant, vous devez tenir compte du fait qu'en réduisant la qualité des images enregistrées, la qualité des photos importées sur les badges en sera affectée.

Un paramètre vous permet de sauvegarder les cartes, les cartes visiteurs, les photos des cartes, les signatures et les arrières plans de graphiques dans un fichier au lieu de faire la sauvegarde directement dans la base de données. Nous offrons cette option pour les sites qui possèdent de grandes banques de photos et de graphiques. La base de données photo, signature et graphique peut actuellement contenir jusqu'à 2 Go de données chacune. Ce paramètre peut être utilisé, par exemple, si un site a besoin de plus d'espace pour sauvegarder des photos, des signatures et des graphiques.

### Photo et badging

La fonction photo et badging vous permet d'ajuster la qualité de l'image et de la signature à utiliser avec la fonction badging .

- Le fait de désélectionner l'option **Utiliser le format JPEG pour les photos** (ou les signatures ou les badges) force le système à sauvegarder les fichiers d'image (ou de signatures ) en format TIFF.

**NOTE:** *N'oubliez pas que ce choix pourrait affecter la qualité de l'image. Si vous n'êtes pas un opérateur expérimenté, ne modifiez pas ces valeurs.*

- Photo de l'utilisateur, Signature de l'utilisateur, Arrière plan du badge et Image du badge indiquent la qualité de l'image qui sera sauvegardée. Si vous choisissez 0, la qualité d'image sauvegardée sera médiocre; 100 indique une excellente qualité d'image.
- Sélectionnez la Position de la couleur transparente de la photo / signature la mieux adaptée à vos besoins. Choisissez parmi les quatre choix disponibles : coin supérieur gauche ou droit; coin inférieur gauche ou droit. Par défaut, la position de couleur transparente se situe dans le coin inférieur gauche. EntraPass permet aux opérateurs de choisir une couleur plus adaptée.
- Lorsque vous cochez la case Sauvegarder photos (et signatures) de carte dans un fichier, le système créera des répertoires Photo et Signature sous C:\Program Files\Kantech\Server\_GE\Data. Toutes les photos et les signatures seront sauvegardées à cet endroit au lieu d'être envoyées directement dans la base de données.
- Lorsque vous cochez la case Sauvegarder photos (et signatures) des visiteurs dans un fichier, le système créera des répertoires Photo et Signature sous C:\Program Files\Kantech\Server\_GE\Data. Toutes les photos et les signatures des visiteurs seront sauvegardées à cet endroit au lieu d'être envoyées directement dans la base de données.

**NOTE:** *Lorsqu'une photo ou une signature existante est modifiée, EntraPass la sauvegardera dans le fichier approprié et effacera l'entrée correspondante dans la base de données.*

## Graphique

### Paramètres des Rapports

L'onglet Rapport permet aux utilisateurs de déterminer le délimiteur de champ pour les rapports, le seuil d'espace disque libre et le format du nom d'utilisateur.

#### CSV

Sous l'onglet **CSV**, vous pouvez définir le séparateur de champ dans vos rapports.

- Le système utilise par défaut une virgule (,) comme Délimiteur de champ. Vous pouvez changer la virgule pour un autre caractère. Les options sont : Point, Égal, Point virgule, Deux points, Espace et Tabulation.
- Cochez l'option Date et heure dans champs séparés. Il est recommandé de cocher cette option. Si vous sélectionnez « CSV » comme processus de sortie de vos rapports, le système inclura par défaut la date et l'heure dans un même champ. Si vous sélectionnez cette option, le système séparera les champs de date et d'heure.

#### Espace disque

Ce paramètre offre une protection contre la requête de rapports étendus. Dans un tel cas, le système annule l'exécution du rapport et affiche un message d'alerte indiquant la raison de l'annulation.

- La liste déroulante Abandonner le rapport si l'espace disque est inférieur à(**Mo**) vous permet d'indiquer quel est la valeur minimum d'espace disque libre requis pour l'exécution de rapports. Cette valeur est comprise entre 2 000 et 999 999 Mo.
- La liste déroulante **Nombre maximum d'évènement pour rapport par courriel** vous permet d'indiquer le nombre maximal d'évènements pouvant être envoyés via un rapport par courriel. Ce nombre est compris entre 100 et 100 000 évènements.
- La liste déroulante **Nombre maximum d'évènements pour un rapport standard** vous permet d'indiquer le nombre maximal d'évènements pouvant être envoyés dans un rapport . Ce nombre est compris entre 100 et 500 000 évènements.

#### Format du nom d'utilisateur

En spécifiant le format du nom d'utilisateur, vous indiquerez au système comment afficher les cartes des détenteurs dans EntraPass .

- Cochez l'option Séparer le nom de l'utilisateur si vous désirez sélectionner le type de séparation à appliquer au nom de l'utilisateur dans le système.
- Format du nom d'utilisateur vous permet de sélectionner la méthode d'analyse syntaxique. Les options sont : Nom de famille d'abord, Prénom d'abord.
- Séparer le nom avec vous permet de sélectionner le caractère qui sera utilisé pour l'analyse syntaxique du nom d'utilisateur. Les options sont : Virgule, Point, Égal, Point virgule, Deux points, Espace.

- Recherche alphabétique stricte des champs de cartes ne devra pas être cochée à moins que vous ne souhaitiez conserver la méthode précédente (Version 3.17 et précédentes d'EntraPass) de recherche alphabétique stricte de champs cartes pour les rapports.

**NOTE:** Avant la version 3.18 d'EntraPass, Le système utilisait une méthode de recherche alphabétique stricte qui obligeait les administrateurs à saisir les valeurs minimales et maximales pour atteindre des résultats spécifiques. Par exemple, pour générer un rapport qui incluait tous les utilisateurs dont le nom de famille commençait par A, la valeur minimale devait être A et la valeur maximale devait être AZZZZZ. Maintenant, le système affiche tous les noms des utilisateurs commençant par A juste en saisissant la lettre A comme valeur minimale et maximale .

## Paramètres Vidéo

L'onglet vidéo apparaît dans la fenêtre Paramètres du système si l'option Intégration vidéo est activée dans le système EntraPass. Vous déterminerez la durée de synchronisation, le traitement des vidéos à distance et le format JPEG pour les images vidéo.

### Paramètres

Vous définirez les paramètres de réglage de la vidéo sous l'onglet Paramètres.

- Cochez l'option Désactiver la synchronisation manuelle des heures si vous ne voulez pas que le serveur EntraPass mette à jour la date et l'heure du serveur vidéo suite à une modification manuelle des heures. Cette option s'avère utile lorsque par exemple vous voulez conserver tous les événements vidéo survenus au serveur vidéo peu importe l'heure réelle affichée sur le serveur EntraPass server.
- La section Paramètres de contrôle du traitement vidéo à distance définit la gestion à distance des traitements vidéo entre le serveur EntraPass et les serveurs vidéo connectés à EntraPass. Elle gère toutes les tâches (commandes) reliées aux enregistrements, aux requêtes, aux événements, aux présélections et aux séquences.
  - Le champ Application de contrôle des présélections et des séquences vous permet de spécifier le nombre d'applications qui seront lancées simultanément pour le traitement des présélections et des séquences. Le système est pré-réglé pour 1 à 8 applications simultanées.

**NOTE:** Une application de contrôle des présélections et des séquences est lancée chaque fois qu'un enregistrement vidéo débute suite à un déclenchement d'une présélection. Si vous réglez ce chiffre à 1 et que par exemple il y ait plus d'un serveur vidéo avec des présélections et des séquences définies, l'application de contrôle procédera aux présélections sur tous les serveurs vidéo. Si vous décidez d'augmenter le nombre d'Applications de contrôle des présélections et des séquences, rappelez-vous que le lancement de plusieurs applications simultanément demande beaucoup de ressources du système.

- Réinitialiser l'application **Remote Video Process** sera cochée si vous voulez que le système arrête et redémarre automatiquement au bout de quelques secondes l'application Remote Video Process. Cette application peut s'utiliser dans les cas où les événements vidéo ne s'affichent pas.
- Réinitialiser les applications de contrôle du **Remote Video Process** permettra que le système arrête les applications de contrôle (enregistrements, requêtes, événements, présélections et séquences) et redémarre automatiquement l'application *Remote Video Process*.

- Inscrire les erreurs du traitement vidéo permet que le système conserve un registre de toutes les erreurs de traitement vidéo dans les fichiers du serveur EntraPass. Les erreurs de traitement vidéo sont inscrites dans C:\Program files\Kantech\Server\_GE\Bin\Log. Chaque application de contrôle *Remote Video Process* génère un journal de transactions:
  - RVP\_LOG\_00.txt (erreurs générées par RVP0.exe)
  - RVPPoll\_LOG\_01.txt (erreurs générées par RVPPOLL1.exe)
  - RVPEvent\_LOG\_02.txt (erreurs générées par RVPEVENT2.exe)
  - RVPRecord\_LOG\_03.txt (erreurs générées par RVPRECORD3.exe).
  - RVPControl\_LOG\_04.txt (erreurs générées par RVPCONTROL4.exe). Le système générera autant de journaux de transaction qu'il y a d'applications de contrôle fonctionnant simultanément (RVPControl\_LOG\_05 à 08). Le nombre d'erreurs de fichiers journal de transaction sera égal au nombre défini dans le champ Application de contrôle des présélections et des séquences.
- Limiter la bande passante vidéo vous permet de réduire ou d'augmenter la bande passante requise pour la lecture en transit de fichiers vidéos sans nuire ni à la qualité des vidéos enregistrées ni au fonctionnement de l'ordinateur. La valeur est comprise entre 64KB/s et 8192 KB/s. Cette valeur sera valide pour tous les postes de travail y compris le serveur EntraPass. Cependant, pour chaque station en particulier, cette valeur pourra être diminuée localement à partir de la barre d'outils Options >Périphériques multimédia >Vidéo à la page See "Définir les options vidéo" on page 336.

### Capturer

L'option Capturer permettra de définir la qualité des images des vignettes vidéo.

- La Capture d'image vidéo indique la qualité de l'image qui sera sauvegardée comme vignette pour chaque vidéo. Si vous choisissez 10, l'image sauvegardée sera de qualité médiocre; 100 indique une qualité excellente.

### Intellex

L'option Intellex permet de définir la valeur de la bande passante disponible pour le traitement vidéo (pour Intellex seulement).

- Désactiver DirectX permet de désactiver cet utilitaire. DirectX est une technologie Windows® qui permet un plus haut rendement lors de l'utilisation ou la visualisation de graphiques et autres contenus multimédia, y compris la vidéo et le son. Par défaut, DirectX est activé avec la fonction Vidéo. Cependant, parfois vous avez besoin de la désactiver si, par exemple, des images vidéo ne s'affichent pas correctement ou ne s'affichent pas du tout.

**NOTE:** Le système utilisera davantage de ressources lorsque DirectX est désactivé.

- La Limite de la bande passante vidéo permet de réduire ou d'augmenter la bande passante requise pour un signal vidéo ininterrompu sans compromettre la qualité de l'enregistrement vidéo et les performances de l'ordinateur. Les valeurs s'étendent de 64 KB/s à 8192 KB/s. Cette valeur s'appliquera à toutes les stations de travail incluant le serveur EntraPass. Toutefois, pour une station de travail donnée, cette valeur peut être réduite localement à partir de **Options > Composantes multimedia > Vidéo** on page 411.

**NOTE:** La valeur attribuée au poste de travail ne peut pas excéder celle du serveur EntraPass.

### HDVR

- **Video vault save delay** est utilisé pour indiquer le délai de temps nécessaire avant que l'enregistrement sur le Video Vault ne puisse être rejoué.

### TVR

- **Video vault save delay** est utilisé pour indiquer le délai de temps nécessaire avant que l'enregistrement sur le Video Vault ne puisse être rejoué.

## Paramètres Heure

La section Heure vous permet d'indiquer la passerelle de référence pour l'ajustement automatique de l'heure pour tous les ordinateurs connectés au serveur EntraPass. Cette fonctionnalité est particulièrement utile pour la gestion de sites éloignés.

**NOTE:** La passerelle fera une requête au premier contrôleur du site à 5:47 am ou à 17:47, 1:47 pm ou 13:47 et 7:47 pm ou 19:47 afin d'obtenir l'heure du contrôleur.

- Pas de réglage de temps — désactivera cette option.
- Par la passerelle — synchronisera automatiquement l'heure de tous les ordinateurs dont la passerelle a été sélectionnée dans la liste déroulante.
- Par le serveur — synchronisera automatiquement l'heure de tous les ordinateurs à intervalles réguliers. Vous devez aussi sélectionner le nombre d'**Heures entre rafraîchissements** dans la boîte de sélection adjacente. Les valeurs sont comprises entre 1 et 9 999 heures. .

## Paramètres d'identification

### Carte

Sous l'onglet Carte, les administrateurs de système pourront faire migrer leur système EntraPass vers une gestion améliorée des utilisateurs qui permettra de gérer les détenteurs de carte par leur nom en plus de leur numéro(s) de carte(s). Chaque détenteur de carte sera géré par son nom d'utilisateur et pourra se voir attribuer jusqu' à 5 numéros différents. Ceci permettra de créer des cartes auxquelles on n'assignera pas de numéro lors de la création. référez-vous à « *Créer une nouvelle carte dans le contexte de la gestion améliorée des utilisateurs* » à la page 220. Cette option sera utilisée en grande partie dans la WebStationEntraPass pour la gestion des cartes. Pour plus d'informations sur l'application Web EntraPass, veuillez vous référer au Manuel d'utilisation de la WebStation EntraPass, DN1709.

**NOTE:** Activer la fonctionnalité de format de gestion améliorée des utilisateurs **N'EST PAS RÉVERSIBLE**. Cependant, la sauvegarde effectuée dans EntraPass, pendant que le système fait migrer des données, permettra de restaurer les paramètres précédents en retournant à l'action précédente.

- Migrer vers la gestion améliorée des utilisateurs : lorsque cochée, EntraPass migrera vers la gestion améliorée des utilisateurs. (référez-vous à « *Créer une nouvelle carte dans le contexte de la gestion améliorée des utilisateurs* » à la page 220, pour plus de détails).

- Après avoir coché la boîte et cliqué OK, un avertissement s'affichera à l'écran afin d'indiquer que l'action est irréversible avant qu'EntraPass ne fasse une sauvegarde de vos données.

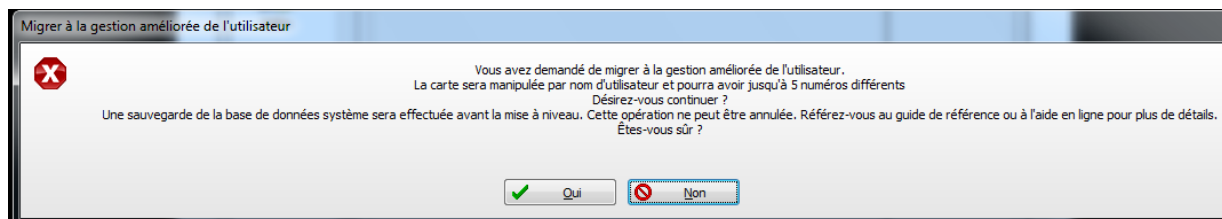

- Une fois le processus terminé, vous remarquerez que l'option est devenue grisée sous l'onglet Carte.

## Station de travail et serveur

### Boutons de la barre d'outils

La taille des boutons de la barre d'outils peut être multipliée 2,5 fois par rapport à la taille originale, afin d'améliorer la visibilité du texte placé en dessous du bouton. Ceci est possible dans le serveur et le poste de travail EntraPass. Il faudra se déconnecter et se reconnecter pour appliquer les changements effectués dans la barre d'outils.

### Intégration

L'onglet **Intégration** permet à l'utilisateur de sélectionner du matériel informatique tiers, que Kantech a intégré à EntraPass.

**Inscription du DLL** : le DLL disponible dans ce menu sera utilisé pour indiquer quel type de matériel informatique le client va connecter à EntraPass.

- Cliquez sur **Ajouter** pour intégrer un autre DLL. Pour des informations supplémentaires, référez-vous à « *Configuration d'un panneau intégré* » à la page 198.

**NOTE** : *L'intégration DLL doit se faire avec le serveur EntraPass afin que le matériel communique à la passerelle multi-site où le matériel informatique tiers est connecté physiquement et est sous tension.*

### Clavier virtuel

L'onglet **Clavier virtuel** permet à l'utilisateur de personnaliser l'affichage à l'écran du clavier virtuel et de choisir entre trois modes d'affichage : **Flottant**, **Modal** ou **Rester en haut**.

## Information du fournisseur

### Rappel du Kap

Un message de rappel s'affiche pour rappeler à l'utilisateur que la période du KAP touche à sa fin. Il existe deux formes de notifications différentes: une fenêtre "pop-up" à l'écran ou un courriel.

Fenêtre “pop-up”

Un “pop-up” est généré automatiquement par EntraPass afin de rappeler à l'utilisateur que le KAP arrive à échéance:

- 60 jours avant l'échéance
- 30 jours avant l'échéance
- À l'échéance
- 30 jours après l'échéance

Le message de rappel doit être reconnu par l'utilisateur. Il sera conservé dans la base de données des évènements (affiché dans la **Liste des messages**) et figurera dans les rapports.

Courriel

La fenêtre **Information du fournisseur** a été modifiée de façon à permettre la configuration du courriel de rappel. Jusqu'à 4 destinataires peuvent être entrés. Un click sur le bouton **Envoyer le rappel maintenant** sauvegardera l'information et enverra un rappel immédiatement.

Un nouvel événement sera conservé sur le bureau **Liste des messages**:

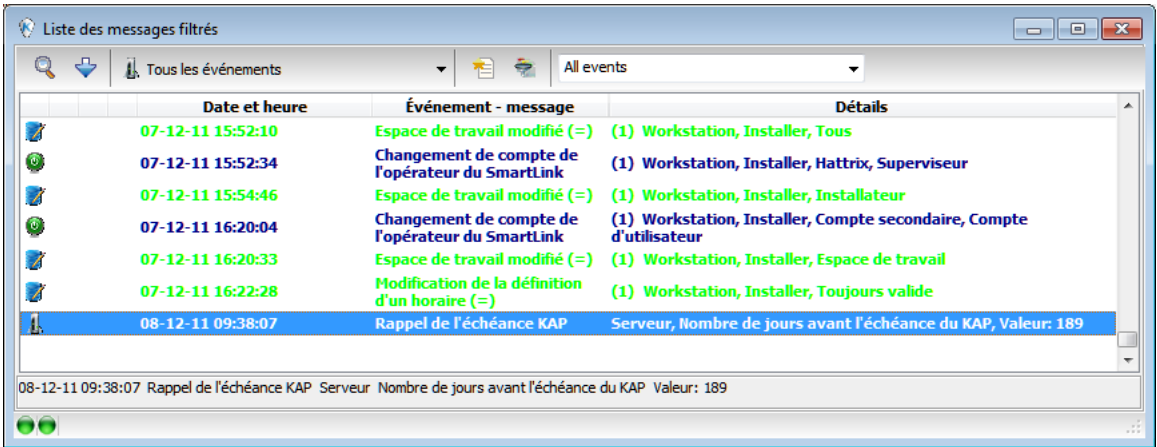

Chaque station de travail recevra un pop-up de notification d'une durée de 60 secondes.  
La fonction **Rappel du KAP** est aussi accessible à partir de la fenêtre **À propos d'EntraPass**.

Le planificateur de sauvegardes

Une sauvegarde est une copie de la base de données de votre système, destinée à servir de solution de remplacement en cas de panne de l'ordinateur. En cas de panne de l'ordinateur, vous pouvez restaurer une copie de sauvegarde sur un autre ordinateur (sur lequel le logiciel EntraPass serveur a été installé).

- Sauvegardez régulièrement vos fichiers, au moins une fois par semaine ou plus si vous avez effectué de nombreuses modifications dans la base de données.
- Nous vous recommandons d'effectuer deux sauvegardes de tous les fichiers de votre base de données. Pour une protection optimale, conservez-les à des emplacements séparés.
- Pour sauvegarder vos fichiers, vous pouvez utiliser :

- les menus de l'onglet Serveur/Sauvegarde, ou
- le planificateur de sauvegardes pour appliquer des planifications automatiques, ou
- un autre matériel informatique ou un logiciel tiers (le logiciel tiers n'est pas recommandé).

**NOTE:** Par défaut, lorsque vous sauvegardez ou restaurez des fichiers, les bases de données du serveur sont temporairement désactivées (indisponibles). Les postes de travail ne seront pas en mesure de modifier les bases de données.

Le programme du planificateur de sauvegardes est utilisé pour planifier des sauvegardes automatiques de vos données, archives, et bases de données de présence. Il vous suffit de définir les paramètres par défaut et le système se chargera du reste !

### Configurer la sauvegarde lorsque le serveur EntraPass fonctionne comme un service

Les étapes suivantes sont obligatoires si le serveur EntraPass fonctionne comme un service. Vous devrez effectuer la sauvegarde sur un autre ordinateur **appartenant au même groupe de travail ou domaine**.

**NOTE:** Vous devez avoir tous les privilèges administrateur pour effectuer les étapes suivantes dans le serveur EntraPass. Veuillez vous référer à l'administrateur réseau, si vous n'avez pas les privilèges requis ou si vous ne connaissez pas bien les Outils administratifs Windows.

- 1 Dans le serveur EntraPass, allez à **Options > Paramètres système > Serveur > Information d'ouverture de session du service**
- 2 Remplissez les champs obligatoires : **Nom de domaine, Nom d'utilisateur, Mot de passe et Confirmation du mot de passe.**

**NOTE:** Le Nom de domaine ou le Groupe de travail doit être le même aux deux endroits, le serveur EntraPass et l'ordinateur de sauvegarde, référez-vous aux exemples ci-dessous.

- 3 Cliquez sur **OK**.

### Planifier des sauvegardes automatiques de la base de données du système

- 1 Dans la barre d'outils **Options**, sélectionnez l'icône **Planificateur de sauvegardes**.
- 2 Sélectionnez l'onglet correspondant aux informations que vous souhaitez sauvegarder : Données, Archives, Présence ou Évènement vidéo (présence).

**NOTE:** Par défaut, le système sauvegardera automatiquement vos dossiers chaque dimanche à 4 h pour toutes les installations nouvelles. L'avantage supplémentaire de régler cette option à 4 h est que vous n'interfèrerez pas avec la période de traitement du système ou d'autres tâches planifiées autour de minuit.

- 3 Sélectionnez l'option Sauvegarde automatique pour activer les options affichées à la fenêtre. Les options affichées dépendent de l'onglet activé.
- 4 Sélectionnez le **dossier de sauvegarde** :
  - Dossier par défaut—sauvegardera vos fichiers dans un dossier de sauvegarde par défaut. Par défaut, le nom du sous-répertoire de sauvegarde est généré selon la règle suivante :



X\_AAAA\_MM\_JJ\_HH\_MM\_SS (où 'X' = Données ou Archives ou Présence (D, A ou T), l'année, le mois, le jour, l'heure, les minutes et les secondes.

**NOTE:** Par défaut, le système restaure toutes les informations provenant des répertoires suivants : **C:\Program files\ Kantech\Serveur\Donnees ou Archive ou Heure sur la vidéo ou V**. Les informations sont envoyées à : **C:\Program files\ Kantech\Serveur\Sauvegarde\ X\_AAAA\_MM\_JJ\_HH\_MM\_SS**

- Dossier spécifique—sauvegardera vos fichiers dans un sous-dossier renommé selon la règle par défaut dans le dossier XXX.
- 5 Sélectionnez le Type de sauvegarde. Les options qui s'affichent dépendent du type de données à sauvegarder.
- Sous l'onglet **Données** seulement :
    - Fichiers séparés—sauvegardera les bases de données une par une
    - **Fichier compressé à extraction automatique** : créera un fichier exécutable (\*.exe) qui comprimera les informations 1 pour réduire l'espace disque occupé par la sauvegarde.
  - Sous les onglets **Archive, présence et Évènement vidéo** seulement :
    - Fichiers séparés (sauvegarde intégrale)—sauvegardera toutes les bases de données
    - **Fichier compressé à extraction automatique (sauvegarde complète)**: créera un fichier exécutable (\*.exe) qui comprimera les informations pour réduire l'espace disque occupé par la sauvegarde.
    - Fichiers séparés (incrémentiel)—sauvegardera toutes les bases de données. Seules les informations ayant été modifiées depuis la dernière sauvegarde seront sauvegardées (

**NOTE:** La restauration d'un fichier compressé à extraction automatique après la mise à jour d'EntraPass doit toujours se faire à partir du serveur EntraPass où la sauvegarde s'était faite à l'origine

**NOTE:** Si vous sélectionnez « Sauvegarde intégrale », à chaque fois qu'une sauvegarde sera effectuée, un nouveau sous-dossier contenant les données ou le fichier auto-extractible sera créé. Si vous utilisez le type de sauvegarde incrémentiel, seules les informations ayant été modifiées depuis la dernière sauvegarde seront sauvegardées. Si vous souhaitez restaurer des informations, vous devrez restaurer tous les sous-dossiers un par un (en commençant par le plus ancien).

- 6 Sélectionnez la fréquence de la sauvegarde,
- Hebdomadaire—la sauvegarde aura lieu une fois par semaine. Indiquez le jour (par ex., la sauvegarde sera effectuée tous les jeudis)
  - Mensuelle : la sauvegarde aura lieu une fois par mois, indiquez le jour du mois (par ex., la sauvegarde sera effectué le premier jour du mois)
  - Quotidiennement : la sauvegarde aura lieu tous les jours
  - Maintenant : cette option vous permet de lancer une sauvegarde au moment où vous en avez besoin
- 7 Entrez l'heure à laquelle la sauvegarde démarrera (format de 24 heures), puis cliquez sur OK pour enregistrer.
- 8 Répétez les étapes 1 à 8 pour tous les onglets.
- 9 Cliquez sur **OK** pour enregistrer.

## Messages personnalisés

L'option Messages personnalisés permet aux opérateurs possédant des droits de sécurité appropriés de définir les messages personnalisés qui peuvent générer un événement basé sur un horaire. Un maximum de 10 messages personnalisés peuvent être programmés pour déclencher un événement à une heure pré-réglée, et chaque message personnalisé peut être déclenché lorsque l'horaire devient valide, invalide ou les deux. En d'autres mots, vous pouvez déclencher jusqu'à 20 événements personnalisés si vous prenez en compte le début et/ ou la fin d'un intervalle d'horaire.

Chaque événement personnalisé s'affichera dans Liste des messages sur les Bureaux.

### Configurer des messages personnalisés

- 1 À partir de la fenêtre principale Options, cliquez sur Messages personnalisés.
- 2 Dans le premier onglet, entrez le premier message personnalisé que vous voulez voir affiché dans la Liste des messages. Deux champs sont disponibles pour les langues primaire et secondaire.
- 3 Sélectionnez un horaire pré-réglé qui déterminera le moment où l'événement personnalisé se déclenchera.
- 4 Sélectionnez si vous voulez que l'événement personnalisé soit déclenché lorsque l'horaire devient Valide ou Invalide, ou bien les deux à la fois.
- 5 Allez au deuxième onglet pour entrer un second message personnalisé et ainsi de suite.

## Enregistrement du système

Ce menu est utilisé pour enregistrer de nouvelles applications dans le système telles que le KTES, un poste de travail, une passerelle, SmartLink, etc. afin d'enregistrer et d'utiliser la base de données du système et d'établir la communication avec le serveur.

**NOTE:** Pour obtenir des informations complémentaires sur les instructions d'installation et l'enregistrement de nouvelles applications, see "Installation du logiciel EntraPass" on page 12. Avant de procéder à l'installation de nouvelles applications, assurez-vous que vous possédez les numéros de série appropriés pour l'installation.

## Vérifier l'intégrité des bases de données Serveur et Poste de travail

### Base de données Serveur

- 1 Dans la barre d'outils Options, cliquez sur l'icône Vérifier l'intégralité de la base de données Serveur. Un message d'avertissement s'affichera dans le système.
- 2 Cliquez sur **Oui** pour continuer.

**NOTE:** Il s'agit d'une opération superficielle. Si votre système éprouve des problèmes, vous devez lancer le programme Utilitaire de la base de données à partir du menu Démarrer de Windows®. Pour plus d'informations, see "Vérifier l'intégrité des bases de données Serveur et Poste de travail" on page 355.

**Base de données Poste de travail**

- 1 Dans la barre d'outils Options, cliquez sur l'icône Vérifier l'intégralité de la base de données. Un message d'avertissement s'affichera dans le système.
- 2 Cliquez sur Oui pour continuer.

**NOTE:** Il s'agit d'une opération superficielle. Si votre système éprouve des problèmes, vous devrez lancer le programme Utilitaire de base de données à partir du menu Démarrer de Windows®. Pour plus d'informations, see "Vérifier l'intégrité des bases de données Serveur et Poste de travail" on page 355.

# Le Serveur EntraPass

Le serveur EntraPass est un ordinateur réseau dédié qui gère la base de données du système de contrôle d'accès. Il est utilisé pour recevoir et envoyer les données d'exploitation reçues des différentes passerelles et postes de travail, qui reçoivent de l'information des sites de contrôleurs connectés. Dans certaines applications, un serveur redondant et une base de données miroir peuvent être utilisés comme alternative en cas de panne du serveur principal. Le serveur EntraPass peut être utilisé pour :

- Afficher tous les postes de travail connectés au serveur, le rapport d'activités du système ainsi que le registre des erreurs système
- Enregistrer les nouvelles connexions et les options du système (poste de travail, passerelle, applications client, etc.)
- Effectuer des sauvegardes (des données, des archives, des bases de données de présence, et Évènements vidéo)
- Restaurer des données (données, archives, bases de données de présence et Évènements vidéo)
- Vérifier l'intégrité de la base de données
- Modifier la langue de la base de données
- Nettoyer la base de données en supprimant tout registre associé à des données supprimées

## Démarrage du serveur

Afin d'accéder aux commandes du serveur EntraPass, vous devez démarrer le serveur et vous connecter. Les opérateurs s'identifient au moment de leur connexion. Ceci leur permet d'accéder au menu du système de sécurité associé à leur niveau de sécurité, d'établir la communication et de générer une interactions avec les postes de travail. Cependant, il n'est pas obligatoire de se connecter pour que le serveur fonctionne.

- 1 Depuis le menu Démarrer de Windows®, cliquez sur Démarrer > Programmes > EntraPass Global Édition > Serveur > Serveur. Vous pouvez également cliquer sur le bouton Serveur située sur le bureau, s'il y a lieu. Une fois le logiciel chargé, la fenêtre d'inscription s'affichera à l'écran.
- 2 Entrez votre Nom d'utilisateur et un Mot de passe (sensible à la casse) et cliquez sur OK pour continuer. Pour modifier le mot de passe, See Chapter 11 'Définition d'un opérateur' on page 259.

**NOTE:** Pour autoriser un opérateur à se connecter au serveur, sélectionnez l'option **Autoriser la connexion au Serveur** au cours de la définition du niveau de sécurité d'un opérateur. Pour obtenir des informations complémentaires, See Chapter 11 'Définition des niveaux de sécurité' on page 263.

- La barre d'état indique l'état de la communication et les rectangles de couleur représentent l'état d'une composante logique ou physique du système : Vert : la communication fonctionne, Rouge : problèmes de communication, Violet : la base de données est verrouillée pour authentification.
  - État de disponibilité de la base de données
  - État du verrouillage de la base de données : il devient rouge lorsque la base de données est verrouillée,
  - Date et heure du système
  - Nom d'utilisateurs de l'opérateur actuellement connectés au serveur
  - Nombre de connexions clients, à savoir, le nombre de postes de travail connectés au serveur

- Nombre d'événements système (messages et événements)
- Nombre d'événements d'erreur
- Nom de l'ordinateur (NetBEUI) sur lequel le serveur est installé
- L'adresse IP du serveur
- L'adresse IP secondaire, si la base de données miroir et le serveur redondant communiquent avec le serveur via une connexion TCP/IP et s'ils sont configurés dans le système
- L'autre adresse IP, s'il y a lieu

## La liste des connexions au serveur

Ce menu permet aux opérateurs d'afficher diverses listes qui fournissent des données sur l'état opérationnel actuel entre le serveur EntraPass et les postes de travail qui y sont reliés.

### Afficher la liste des applications reliées au serveur

Les opérateurs peuvent visualiser l'état de toutes les applications Entrapass à partir de l'interface utilisateur Poste de travail ou Serveur.

- 1 Dans l'application serveur EntraPass, sélectionnez l'onglet Connexion et cliquez sur l'icône Liste des connexions.
- 2 Cliquez sur le signe + situé à côté de chaque poste de travail pour afficher des détails sur un poste de travail (tels que : les codes d'installation, l'adresse TCP/IP, les connexions, les messages mis en mémoire tampon, etc.).

## Sauvegardes

### Barre d'outils Sauvegarde

Une sauvegarde est une copie de la base de données de votre système destinée à servir de solution de remplacement en cas de panne de l'ordinateur. Sauvegarder vos fichiers permet de les protéger d'une éventuelle perte accidentelle en cas, par exemple, de panne du disque dur ou lorsque vous avez écrasé ou supprimé accidentellement des données. En cas de panne de l'ordinateur, vous pouvez restaurer une copie de sauvegarde sur un autre ordinateur (sur lequel le serveur EntraPass a été installé).

L'onglet Sauvegarde du serveur EntraPass permet aux opérateurs d'effectuer des sauvegardes manuellement des données (D), des archives (A) et des bases de données de Temps(T) et Présence. Il est également utilisé pour restaurer des données de sauvegarde.

#### Astuces de sûreté :

- Sauvegardez régulièrement vos fichiers, au moins une fois par semaine ou plus si vous avez effectué de nombreuses modifications dans la base de données.
- Nous vous recommandons d'effectuer deux sauvegardes de tous les fichiers de votre base de données. Pour les protéger, conservez-les à des emplacements différents.
- Pour sauvegarder vos fichiers, vous pouvez utiliser :
  - le menu **Utilitaire de Sauvegarde** dans EntraPass ou :

- le planificateur de sauvegardes d'EntraPass pour appliquer un paramètre de planification automatique ou :
- tout matériel informatique ou un logiciel tiers.

**NOTE:** Par défaut, lorsque vous sauvegardez ou restaurez des fichiers, la base de données d'EntraPass est temporairement désactivée. Dans la fenêtre principale de l'application EntraPass, vous remarquerez que le deuxième carré de couleur de la barre d'état du serveur, située en bas à gauche de l'écran, devient rouge lorsque la base de données n'est pas disponible. Les modifications faites à partir des postes de travail ne seront pas sauvegardées dans la base de données jusqu'à ce que celle-ci redevienne disponible.

Il est possible d'accéder à toutes les données du système en passant par le chemin d'accès suivant : C:\Program Files\Kantech\ Server\_GE\XXXX. Si vous utilisez un programme tiers pour effectuer des sauvegardes, il est recommandé de sauvegarder tout le répertoire et les sous-répertoires Kantech. Chaque fois qu'une sauvegarde est effectuée (même si elle a été effectuée automatiquement), un nouveau sous-dossier contenant les données ou le fichier auto-extractible est créé. Si vous utilisez le type de sauvegarde « incrémentielle » et que vous souhaitez restaurer des informations, vous devrez restaurer tous les sous-dossiers un par un (en commençant par le plus ancien).

## Créer des sauvegardes de type D, A et T

Par défaut, le nom du sous-répertoire qui contient le fichier de base de données des données/archives/présence est généré automatiquement selon la convention suivante : X\_AAAA\_MM\_JJ-h\_mm\_ss, où X représente le type de données (D = Données; A = Archives; T = Présence). Les étapes suivantes expliquent la marche à suivre pour sauvegarder des données. Les mêmes étapes s'appliquent également aux données de présence.

- 1 Sélectionnez l'élément que vous souhaitez sauvegarder : base de données Données, Archives ou Présence. Le système affiche le sous-répertoire des sauvegardes dans lequel les informations seront sauvegardées. Vous pouvez conserver le dossier par défaut ou vous pouvez parcourir votre disque dur pour spécifier un nouveau dossier de destination pour la sauvegarde.

**NOTE:** Par défaut, le système / poste de travail sauvegardera toutes les informations provenant du répertoire suivant : C:\Program Files\Kantech\Server\_GE\ Data ou Archives ou Time dans C:\ProgramFiles\Kantech\Server\_GE\Backup\ X\_YYYY\_MM\_DD-h\_mm\_ss, où X correspond au type de données. Le type de données est suivi par des informations sur l'année, le mois et le jour ainsi que l'heure de la sauvegarde.

- 2 Sélectionnez le type de sauvegarde :
  - Fichiers séparés — le système sauvegarde les bases de données une par une (standard). Cette sauvegarde inclut le fichier *regdata.ini* qui contient les données d'identification suivantes : logiciel utilisé pour créer la sauvegarde, type de sauvegarde (données, archives, présence), nom de l'opérateur ayant demandé la sauvegarde, date et heure de la sauvegarde ainsi que la version du logiciel.
  - Fichier compressé à extraction automatique — le système créera un fichier exécutable (.exe) qui comprimera les informations de manière à réduire la quantité d'espace prise par la sauvegarde. Le système affiche des informations permettant d'identifier l'origine de la sauvegarde à partir des informations suivantes : logiciel utilisé pour créer la sauvegarde, type de sauvegarde (données,

archives, présence), nom de l'opérateur ayant demandé la sauvegarde, date et heure de la sauvegarde ainsi que la version du logiciel.

**NOTE:** Si vous désirez utiliser le fichier .exe indépendamment pour restaurer une sauvegarde à extraction automatique, veuillez vous assurer que le code d'enregistrement du système EntraPass est le même que celui dans le fichier .exe sinon l'extraction des données ne fonctionnera pas. Dans un cas où votre système subit une défaillance et que les données et l'application EntraPass ne sont plus disponibles, nous vous suggérons fortement de réinstaller EntraPass et d'utiliser la fonctionnalité de restauration des données au lieu d'utiliser le fichier .exe individuellement.

- 3 Dans la liste déroulante Lecteurs, sélectionnez le lecteur sur lequel la sauvegarde sera effectuée. Une liste de choix s'affiche selon les paramètres de votre ordinateur. Pour enregistrer l'option par défaut, ne modifiez pas ce choix.
- 4 Vous pouvez cliquer sur le bouton Nouveau dossier si vous souhaitez spécifier un nouveau dossier de destination.
- 5 Cliquez sur OK pour lancer la procédure de sauvegarde. Vous pouvez voir le processus de sauvegarde sur la partie inférieure de la fenêtre.

**NOTE:** Vous pouvez utiliser l'utilitaire « planificateur de sauvegardes » pour planifier des sauvegardes automatiques. Pour cela, See Chapter 14 'Les options EntraPass' on page 331. Lorsque vous sauvegardez ou restaurez des fichiers, les bases de données du serveur sont temporairement désactivées. Il n'est pas possible de modifier les bases de données lorsqu'une sauvegarde est en cours.

## Restaurer des données archivées de type D, A et T

Nous vous recommandons fortement d'effectuer une sauvegarde avant de restaurer les données. Si vous utilisez un programme tiers pour effectuer des sauvegardes, il est recommandé de restaurer tout le répertoire et les sous-répertoires Kantech.

- 1 À partir de l'onglet Backup, sélectionnez le bouton Restaurer désiré (Données, archives et Présence). La fenêtre Restauration des données qui apparaît affiche le chemin d'accès du dossier de sauvegarde.
- 2 Pour modifier le dossier de destination, parcourez la liste déroulante Lecteurs, sélectionnez le lecteur de destination, puis cliquez sur OK pour lancer le processus de restauration.

**NOTE:** Par défaut, le système restaure toutes les informations provenant du répertoire suivant : C:\Program Files\Kantech\Server\_GE\Backup\X\_AAAA\_MM\_JJ-h\_mm\_ss dans C:\Program Files\Kantech\Server\_GE\Data Données ou Archives ou Présence.

**NOTE:** Il est recommandé de recharger la passerelle après avoir restauré les données (**Opération > Recharger données**).

**NOTE:**

## Afficher les journaux système

La fenêtre Journal du système contient des entrées pour chaque connexion et déconnexion et ce, pour tous les postes de travail configurés dans le système. Ces entrées sont identifiées à la date et l'heure de l'événement, le nom du poste de travail, le nom de l'opérateur assigné au poste de travail ainsi que le

type d'événement. La fenêtre Journal système contient tous les événements de connexion et de déconnexion relatifs à tous les postes de travail définis dans le système.

- 1 Pour afficher le Journal système, à partir de l'onglet **Connexion** cliquez sur le bouton Registre système.
- 2 Dans la liste déroulante **Trié par**, sélectionnez le critère de tri : les événements du système s'afficheront selon vos spécifications.
  - Date et heure— Ceci correspond à l'ordre d'arrivée normal ; si vous sélectionnez un autre mode de tri, vous interrompez l'ordre normal. Sélectionnez la date et l'heure de restauration de l'ordre normal. Pour ce faire, vous devez également utiliser le bouton "Repartir le défilement".
  - Opérateur—Si vous sélectionnez cette option, toutes les colonnes seront triées selon la colonne Opérateur par ordre alphabétique.
  - Poste de travail—Si vous sélectionnez cette option, toutes les colonnes seront triées selon la colonne Poste de travail par ordre alphabétique.
  - Filtre de texte—Si vous sélectionnez cette option, une nouvelle fenêtre s'affiche. Depuis cette fenêtre, entrez la chaîne de texte (par ex. : kantech), et le système n'affichera que les événements contenant la chaîne de caractères spécifique. Pour revenir au mode normal d'affichage, cliquez encore sur le filtre de texte.
- 3 Vous pouvez modifier la couleur d'arrière-plan. Pour ce faire, cliquez avec le bouton droit sur la fenêtre et sélectionnez une couleur dans la liste des raccourcis qui s'affiche.
- 4 Vous pouvez également effacer le contenu de la fenêtre. Pour ce faire, cliquez avec le bouton droit sur la fenêtre, puis sélectionnez Supprimer dans le menu des raccourcis.

### Afficher les journaux des erreurs du système

Chaque entrée à la liste des erreurs s'accompagne de la date et de l'heure, du nom du poste de travail d'où origine l'erreur, du code de l'erreur ainsi que d'une description.

- 1 Cliquez sur le bouton Registre des erreurs pour afficher toutes les erreurs qui sont survenues dans le système.
- 2 Vous pouvez également cliquer avec le bouton droit de la souris pour faire apparaître un menu; il vous permet de modifier l'arrière-plan de la fenêtre ou d'effacer toutes les données affichées.

**NOTE:** Pour plus d'information sur l'enregistrement du système, See Chapter 2 'Installation du logiciel' on page 9.

### Enregistrement du système

Ce menu sert à enregistrer les nouvelles composantes du système telles que le KTES, poste de travail, passerelle, SmartLink, etc... afin d'enregistrer et d'utiliser les bases de données du système et d'établir la communication avec le serveur. See Chapter 2 'Enregistrement du système' on page 19.

### Les utilitaires du serveur

Le menu Utilitaires permet aux opérateurs de vérifier l'intégrité de la base de données système et de restaurer les bases de données du système. Ce menu est également accessible depuis les postes de travail. Pour plus d'information sur les utilitaires du système EntraPass, See Chapter 16 'Les utilitaires du système' on page 363.



- 1 Sélectionnez la barre d'outils Utilitaire pour utiliser les utilitaires serveur.
- 2 Sélectionnez un bouton dans la barre d'outils (selon la tâche que vous souhaitez accomplir, comme par exemple, **Vérifier l'intégrité de la base de donnée**). La fenêtre de l'utilitaire sélectionné apparaît.
- 3 Cliquez sur le bouton Oui. Le système démarre automatiquement l'opération et affiche une barre de progression indiquant que le processus est en cours de déroulement.

**NOTE:** Certaines fenêtres affichent les boutons **Oui** ou **Non** au lieu du bouton **Reconstruire** pour amorcer l'opération.

**NOTE:** L'utilitaire **Nettoyage de la base de données** affiche également les boutons **Oui** ou **Non** pour supprimer les registres de la base de données associés à des données supprimées auparavant.

## Les utilitaires du système

Cette section regroupe les programmes utilitaires du logiciel EntraPass. Ces programmes sont accessibles depuis le menu Démarrer de Windows®. Les programmes suivants peuvent être lancés à partir du serveur ou du poste de travail.

- **Utilitaire de base de données** —Programme utilisé pour réindexer les fichiers archivés, à actualiser les champs de la base de données, à vérifier les fichiers archivés, à vérifier l'intégralité de la base de données, à vérifier l'index de la base de données, à vérifier les liens et l'arborescence de la base de données alors que le serveur est arrêté.
- **Application EntraPass Video Vault** — Programme utilisé pour gérer l'archivage de segments vidéo. Ce programme traitera les requêtes des utilisateurs EntraPass désireux de visionner des segments vidéo et de surveiller les processus d'archivage vidéo.
- **Configuration rapide** —Programme utilisé pour configurer toutes les composantes relatives à une passerelle, parmi lesquelles le type de lecteurs utilisés, le type de connexion, le nombre de sites de contrôleurs, de sites, le nombre de contrôleur dans un site, etc.
- **KT-Finder** : Programme utilisé pour configurer localement et à distance les périphériques IP de Kantech comme l'IP Link de Kantech, le contrôleur quatre portes ethernet KT-400 et le contrôleur de communications réseau KT-NCC (**Remarque**).

**NOTE:** Le contrôleur de communications réseau KT-NCC est seulement disponible dans l'édition *EntraPass Global*.

- **Diagnostic PING** —Programme utilisé pour diagnostiquer des problèmes intermittents relatifs au réseau
- **Visualiseur de rapports rapide** —Programme utilisé pour afficher des rapports sans avoir à démarrer EntraPass.
- **Visualiseur des rapports système** — Programme servant à afficher des rapports sans avoir à démarrer EntraPass. Cet utilitaire doit être installé à partir de la fenêtre d'installation.
- **Éditeur de vocabulaire**—Programme utilisé pour traduire, dans la langue de votre choix, le texte affiché dans la fenêtre du logiciel.
- **Poste de travail**—Programme de configuration similaire à un poste de travail standard, utilisé par l'administrateur système pour configurer les composantes physiques et logiques du système
- **Utilitaire de migration**—Programme utilisé pour transférer des informations de base de données, afin de mettre à niveau l'édition EntraPass Special et passer à l'édition EntraPass Corporate ,ou alors passer de l'édition EntraPass Corporate à l'édition EntraPass Global
- **Interface Oracle/MS-SQL** — L'**Interface MS-SQL** est un programme qui crée en temps réel une copie de la base de données des cartes d'EntraPass pour utilisation avec un serveur MS-SQL ou ORACLE. Ce programme permet à l'utilisateur de modifier, ajouter ou obtenir des informations de carte en temps réel à partir d'un serveur MS-SQL ou ORACLE. La base de données de cartes **Interface MS-SQL** qui contient toutes les informations relatives aux détenteurs de cartes sera automatiquement mise à jour aussitôt que de nouvelles informations sont ajoutées à la base de données des cartes d'EntraPass.

**NOTE:** Le programme **Interface MS-SQL** n'est pas compatible avec la base de données miroir et le serveur redondant.

- **Interface SmartLink** — L'interface SmartLink permet à l'opérateur de définir un message et de formater les données qui peuvent être envoyées au port de communication non affecté d'un ordinateur ou à un fichier du disque. De plus, la fonction SmartLink peut servir d'interface avec tout dispositif intelligent tel un commutateur à matrice vidéo, un système téléavertisseur, etc.
- **Aide en ligne EntraPass** — Le contenu est identique à celui du manuel de référence mais ne contient pas les copies d'écran. Il suffit simplement de cliquer sur le bouton (**? Aide**) et le sujet correspondant s'affiche à l'écran. La langue de l'aide en ligne est celle sélectionnée comme langue primaire. Si la langue primaire d'EntraPass est l'anglais, l'aide en ligne s'affichera en anglais aussi. L'aide en ligne est disponible dans cinq langues : anglais, français, espagnol, allemand et italien.

## Utilitaire de base de données

L'utilitaire de base de données vérifie l'intégrité des tables de la base de données qui sont utilisées pour archiver les événements, les alarmes, les alarmes de réseau et les graphiques. En résumé, le système parcourt tous les tableaux pour rechercher d'éventuelles erreurs et les répare automatiquement (s'il en trouve). Généralement, le système vérifie automatiquement l'intégrité de la base de données au démarrage (un message du système s'affiche). Si un opérateur décide de ne pas effectuer de vérification de la base de données au démarrage, il pourra lancer cette vérification ultérieurement, à l'aide du programme Utilitaire de base de données. Il peut également s'avérer nécessaire de lancer le programme utilitaire de base de données, lorsque, par exemple, le système rencontre régulièrement des problèmes. Cette opération devra être exécutée lorsque le système n'est pas utilisé car les bases de données du système ne sont pas disponibles pendant l'exécution d'opérations sur les bases de données. Certaines de ces vérifications comme la réindexation des fichiers d'archive, la mise à jour des champs de base de données, la vérification des fichiers d'archives ou la permutation des langues de la base de données nécessitent un arrêt des applications EntraPass. Lorsqu'une opération nécessitant un arrêt de l'application est lancée, l'opérateur est averti de la suspension de l'accès aux bases de données au cours de l'opération.

**NOTE:** Le serveur EntraPass doit être arrêté avant de démarrer l'utilitaire de la base de données.

## Lancer l'utilitaire de base de données

Vous pouvez utiliser les icônes qui se trouvent sous l'onglet Utilitaires du serveur EntraPass ou, ouvrir l'Utilitaire de la base de données depuis le menu Démarrer de Windows® > Programmes > EntraPass Global Edition > Serveur > Utilitaire base de données.

**NOTE:** Si vous sélectionnez le menu **Fichier > Poste de travail**, le système affichera uniquement les deux icônes **Vérifier l'intégrité de la base de données** et **Mettre à jour les champs de la base de données**. Le menu **Fichier > Serveur** propose plus de choix.

## Pour vérifier l'intégrité de la base de données

- 1 Cliquez sur l'icône Vérifier l'intégrité de la base de données figurant dans la barre d'outils. Vous avez le choix d'effectuer une vérification rapide ou complète.
  - Vérification rapide : le système parcourra les tables de la base de données mais n'affichera pas de rapport détaillé de la vérification.

- Vérification complète : le système parcourra les tables de la base de données et affichera un rapport détaillé de la vérification.

## Pour mettre-à-jour les champs de la base de données

Cette fonction s'exécute automatiquement lors de la mise à jour du logiciel. Si un opérateur effectue une opération de restauration de la base de données (Serveur, onglet Options, Restaurer), les champs de la base de données seront automatiquement mis à jour au moment de la restauration des informations. Même lorsqu'un opérateur effectue une opération de restauration de la base de données en dehors du serveur (copies des bases de données par un programme de sauvegarde tiers), cette fonction s'exécutera automatiquement au redémarrage du serveur.

- 1 Dans la fenêtre Utilitaire de base de données EntraPass, sélectionnez l'icône Mettre à jour les champs de la base de données.

**NOTE:** Utilisez cette fonction lorsque, par exemple, vous rencontrez des problèmes au moment de démarrer le serveur ou le poste de travail. Si le système ne démarre pas, ceci implique probablement qu'il y a des problèmes dans la base de données ; que la source et la structure ne sont pas compatibles.

## Pour vérifier l'index de la base de données

Ce programme vous permet de reconstruire entièrement l'index en utilisant les informations ayant été copiées dans les bases de données principales et de les regrouper afin de recréer la base de données du registre.DB. Cette dernière est utilisée pour augmenter la performance du système.

**NOTE:** Ce programme peut être utilisé lorsqu'une base de données est corrompue car elle n'a pas fait l'objet d'une sauvegarde.

## Pour vérifier les liens de la base de données

L'utilitaire Vérifier les liens de la base de données est utilisé pour rétablir tous les liens de la base de données. De plus, ce programme nettoie les bases de données en supprimant les liens qui ne sont plus valides. Par exemple, si un horaire a été affecté à une fonctionnalité et que cet horaire a été supprimé, le système initialisera le champ auquel il était affecté dans la base de données principale. Il supprimera également les dossiers pointant vers les composantes supprimées. Par exemple, si un niveau d'accès a été affecté à une passerelle et que ce niveau d'accès a été supprimé, il supprimera le dossier de la base de données. L'utilitaire Vérifier les liens de la base de données permet une gestion complète des liens entre chaque composante et garantit que les informations correctes s'affichent lors de :

- L'affichage de la structure des liens d'une composante vers toutes les autres composantes du système,
- La suppression de toutes les traces d'une composante dans la base de données lorsque cette composante aura été supprimée. Par exemple, si un horaire a été supprimé, le système utilisera la liste des liens pour initialiser tous les champs de la base de données contenant cet horaire.

**NOTE:** Il peut s'avérer nécessaire d'utiliser cette fonction lorsqu'il apparaît que les liens de la base de données sont incorrects. Cette fonctionnalité s'avère utile lorsque, par exemple, le système subit des arrêts anormaux.

### Vérifier la hiérarchie de la base de données

Dans EntraPass, la base de données est configurée de manière hiérarchisée, ce qui signifie que toutes les composantes possèdent une composante parent et peuvent avoir des composantes enfant. L'option Vérifier la hiérarchie de la base de données est utilisé pour recréer les liens parent-enfant au sein de la base de données. Les résultats de ce programme seront limités si la base de données est sévèrement endommagée.

**NOTE:** *Lorsqu'un opérateur tente d'accéder à un contrôleur en sélectionnant une passerelle et un site; et lorsque le résultat ne correspond pas à la réalité, cela signifie que l'arborescence de la base de données est probablement corrompue. Dans ce cas, la fonctionnalité **Vérifier la hiérarchie de la base de données** peut être utilisée pour corriger le problème. Si le problème ne peut pas être réparé, ceci pourrait signifier que la base de données est trop endommagée pour être réparée. Il s'avérera nécessaire de restaurer la base de données.*

### Pour vérifier les archives de la base de données

Cette fonction est utilisée pour vérifier les fichiers d'archives. Elle affecte une nouvelle valeur séquentielle unique à tous les index des fichiers d'archives.

### Pour vérifier les fichiers de présence

Cette fonction est utilisée pour vérifier les fichiers des bases de données de Présence. Elle affecte une nouvelle valeur séquentielle unique à tous les index principaux des fichiers des bases de données de présence.

### Pour vérifier les fichiers événements vidéo

Cette fonction sert à vérifier les fichiers événements vidéo et assigne une nouvelle valeur séquentielle unique à tous les index principaux des fichiers événements vidéo. Selon le nombre de fichiers événements vidéo que vous avez, commencez par une **vérification rapide de la base de données**. Si vous obtenez des messages d'erreur, effectuez alors une **vérification complète de la base de données**.

### Pour échanger les descriptions

Cette fonction est utilisée pour échanger ou permuter les descriptions dans la base de données.

### Pour nettoyer la base de données

Cette option sert à supprimer physiquement les enregistrements de la base de données que le système a identifié comme étant effacés. La majorité de ces enregistrements sont associés à des cartes et sont conservés dans la zone Composantes effacées de la base de données. Cette option permet de réduire considérablement l'espace occupé par la base de données tout en améliorant la performance du système au niveau de la recherche des informations de carte. Le nettoyage de la base de données n'affecte pas le Registre des tableaux ni les rapports d'historique.

**NOTE:** *Nous vous recommandons fortement de faire une sauvegarde de la base de données avant d'effectuer cette opération. L'option **Nettoyage de la base de données** suspendra l'utilisation de la base de données au cours de l'opération de nettoyage.*

### Pour reconstruire les fichiers dernières transaction de carte

Cette fonction sert à reconstruire les fichiers des dernières transactions effectuées avec des cartes.

## EntraPass Video Vault

EntraPass Video Vault est un outil pratique qui optimise la gestion de l'archivage des données vidéo. Cette application offre un moyen facile d'archiver les données vidéo à partir d'un serveur vidéo pour consultation ultérieure. En effet, les enregistrements vidéo ont une durée de vie limitée qui est fonction des réglages du serveur vidéo et de son espace disque disponible. De plus, puisque les enregistrements vidéo exigent un espace disque important, le fait d'utiliser un outil d'archivage comme EntraPass Video Vault permet aux organisations de mieux gérer et de récupérer facilement leur contenu vidéo.

L'application EntraPass Video Vault permet aux opérateurs EntraPass de :

- visualiser l'état des requêtes d'archivage vidéo
- surveiller l'état des serveurs vidéo associés à l'application Video Vault en cours d'utilisation
- surveiller le journal des téléchargements vidéo
- archiver les segments vidéo

L'application EntraPass Video Vault peut traiter les segments vidéo qui répondent aux critères suivants :

- les segments vidéo déclenchés par un déclencheur automatique
- les segments vidéo déclenchés par une opération manuelle
- les segments vidéo enregistrés à la suite du déclenchement au niveau du serveur vidéo
- les segments vidéo exportés identifiés pour fins d'archivage

**NOTE:** L'application EntraPass Video Vault exige l'octroi d'une licence additionnelle. EntraPass permet d'installer plusieurs applications EntraPass Video Vault. Chacune devra être configurée pour être utilisée avec EntraPass (**Périphériques > Applications EntraPass**)

## Installer EntraPass Video Vault

Vous devez disposer d'une certification pour installer l'option EntraPass Video Vault. Pour plus de détails sur l'installation des options avancées du système, see "Composantes additionnelles du système" on page 21.

## Démarrer EntraPass Video Vault

Au démarrage, l'application EntraPass Video Vault tente de se connecter au serveur EntraPass. Si vous démarrez l'application pour la première fois, il peut arriver que vous ayez à taper l'adresse IP de l'ordinateur sur lequel se trouve le serveur EntraPass. Assurez-vous que le serveur EntraPass est en ligne avant de lancer l'application Video Vault.

- 1 Lancez l'application EntraPass Video Vault à partir du menu Démarrer Windows® ou à partir du menu de raccourcis sur le bureau.
  - Répertoire source EntraPass Video Vault : indique le dossier par défaut dans lequel les segments vidéo sont sauvegardés. Le répertoire source par défaut d'EntraPass Video Vault est déterminé au moment de configurer l'option EntraPass Video Vault à partir de l'environnement EntraPass (Poste de travail EntraPass > Périphériques > Applications EntraPass > Video Vault). Le répertoire EntraPass Video Vault par défaut est C:\KantechVideoVault.

- **Traitement en cours** : indique le nombre de segments vidéo en cours de récupération pour archivage.
- **Fichiers archivés (KVI, KVA, AVI, IMG)** : affiche le nombre de segments vidéo récupérés par Video Vault.
- **Format de fichier par défaut** : le format d'archivage par défaut. Ce format est défini au moment de configurer les paramètres d'archivage d'EntraPass Video Vault (Poste de travail EntraPass > Vidéo > Serveur vidéo > onglet Paramètres Video Vault).
- **Nombre de serveurs vidéo enregistré(s)** : indique le nombre de serveurs vidéo associés à l'application EntraPass Video Vault active. L'application EntraPass Video Vault est associée à un serveur vidéo au moment de définir les paramètres du serveur vidéo (Poste de travail EntraPass > Vidéo > Serveur vidéo > onglet Paramètres Video Vault).
- **Nombre d'erreurs de traitement** : indique le nombre de traitements d'archivage vidéo interrompus. Pour connaître la cause d'une erreur du traitement d'archivage vidéo, connectez-vous à Video Vault > menu Action > Liste de serveurs vidéo. Le menu Action apparaît seulement une fois que vous avez tapé un nom d'utilisateur et un mot de passe valides. EntraPass vous permet de relancer les traitements d'archivage interrompus à la fenêtre des événements vidéo : Poste de travail EntraPass > Vidéo > Liste des événements video.

### Gérer les segments vidéo archivés

- 1 Dans la fenêtre principale d'EntraPass Video Vault, sélectionnez Système > Connexion pour démarrer EntraPass Video Vault et vous connecter.
- 2 Tapez le Nom d'utilisateur et le Mot de passe attribués à l'application EntraPass Video Vault, puis cliquez sur OK pour revenir à l'interface principale. Vous ne pourrez pas ouvrir deux applications EntraPass de manière concurrente en utilisant les mêmes noms d'utilisateur et mots de passe. Puisque vous devez

exécuter EntraPass Video Vault et le serveur EntraPass simultanément, assurez-vous d'utiliser un nom d'utilisateur différent pour EntraPass Video Vault.

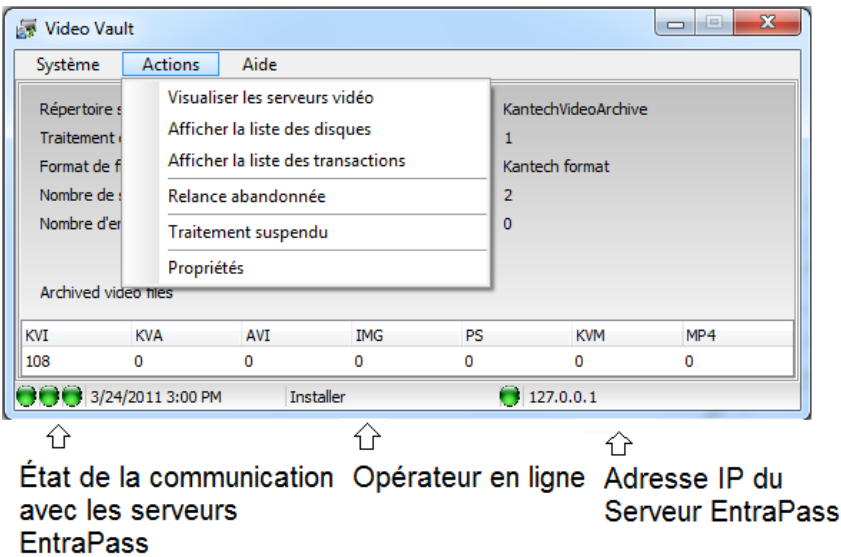

**NOTE:** Assurez-vous d'ouvrir une session de travail dans EntraPass Video Vault pour obtenir des informations détaillées sur les valeurs numériques affichées dans l'interface principale.

- 3 Pour afficher la liste des serveurs vidéo associés à l'application EntraPass Video Vault courante ainsi que l'état des traitements d'archivage, sélectionnez l'item de menu Visualiser les serveurs vidéo.
  - Serveur vidéo en ligne, période d'archivage valide : au cours de cette période, le serveur EntraPass récupère les segments vidéo à partir du serveur vidéo et les place en ligne pour fins d'archivage par l'application EntraPass Video Vault. Tous les segments vidéo obtenus par déclencheur (automatique et manuel) ainsi que les segments identifiés pour archivage à la liste des événements vidéo seront archivés à l'aide d'EntraPass Video Vault.
  - Serveur vidéo hors ligne, période d'archivage valide : Cet indicateur d'état sert à indiquer que le serveur EntraPass ne peut récupérer les segments vidéo du serveur vidéo pour diverses raisons. Les segments vidéo enregistrés au cours de cette période ne seront pas disponibles à partir d'entraPass Video Vault.
  - Serveur vidéo en ligne, période d'archivage invalide
  - Serveur vidéo hors ligne, période d'archivage invalide
- 4 Pour afficher la liste des disques sur lesquels les segments vidéo ont été archivés, sélectionnez l'item de menu Afficher la liste des disques. La fenêtre Liste des disques affiche l'état de tous les fichiers qu'EntraPass Video Vault a récupérés du serveur Vidéo.
  - Unité prête
  - Espace disque inférieur à 100 MB
  - Unité non disponible
  - Unité inaccessible



- 5 Sélectionnez Afficher la liste des transactions pour visualiser la liste des erreurs survenues au cours des traitements d'archivage.

**NOTE:** Le journal de transactions affiche toutes les transactions effectuées par l'application depuis la dernière ouverture de session. Les champs **Filtres** permettent à l'opérateur d'afficher un type particulier de transaction.

## L'Éditeur de vocabulaire

L'Éditeur de vocabulaire permet aux utilisateurs de traduire le texte du logiciel, tel qu'affiché dans chacune des fenêtres, dans la langue de leur choix. EntraPass vous donne la possibilité d'ajouter jusqu'à 99 langues servant à la commutation de la langue d'affichage de l'interface utilisateur. Cependant, vous ne pourrez utiliser le logiciel que dans deux langues à la fois, une langue principale et une langue secondaire. Si vous souhaitez utiliser le logiciel dans une langue autre que l'anglais, le français, l'espagnol, l'allemand ou l'italien, vous devrez faire traduire le dictionnaire de la base de données. Vous devrez ensuite intégrer cette traduction du dictionnaire dans le logiciel. La création d'une nouvelle langue d'affichage s'effectue en trois étapes :

- Traduire le texte source
- Intégrer la langue nouvellement créée dans le dictionnaire EntraPass du serveur
- Répartir la nouvelle langue personnalisée dans toutes les applications EntraPass

**NOTE:** Afin de pouvoir utiliser une nouvelle langue, votre système d'exploitation (Windows®) doit être compatible avec la langue désirée. Par exemple, les caractères de votre clavier et l'affichage de votre écran doivent être compatibles avec les caractères spécifiques de la langue désirée. Les ordinateurs sur lesquels les applications EntraPass fonctionnent doivent également être compatibles avec la langue. Pour obtenir des informations complémentaires sur l'incompatibilité des langues, veuillez contacter votre administrateur système.

## Installer l'Éditeur de vocabulaire

L'Éditeur de vocabulaire est un programme autonome. Vous pouvez l'installer et le faire fonctionner indépendamment.

Si vous souhaitez traduire la langue du système, il vous suffira d'installer l'Éditeur de vocabulaire, puis de traduire la base de données de vocabulaire.

**NOTE:** Vous n'avez pas besoin d'une licence additionnelle pour installer l'éditeur de vocabulaire. Il vous suffit de le sélectionner depuis la fenêtre d'installation. Pour plus d'information, see "Installation du logiciel" on page 9.

## Traduire la langue du système

L'Éditeur de vocabulaire est un programme autonome. Vous pouvez l'utiliser indépendamment sans devoir lancer le logiciel EntraPass. Le programme Éditeur de vocabulaire vous aidera dans la traduction du logiciel dans une langue autre que l'anglais, le français, l'espagnol, l'allemand ou l'italien.

- 1 Lancez l'éditeur de vocabulaire depuis le menu Démarrer de Windows® : cliquez sur **Démarrer > Programmes > EntraPass Global Edition > Éditeur de vocabulaire> Éditeur de vocabulaire.**
- 2 Sélectionnez une des langues disponibles, puis cliquez sur le bouton Nouveau. Le système affiche la fenêtre **Sélectionner langue.**
- 3 Sélectionnez la langue source pour la traduction, puis cliquez sur OK. La langue nouvellement sélectionnée est transférée dans la liste d'affichage Langues personnalisées de droite.
- 4 Cliquez sur la nouvelle **Langue personnalisée** et ensuite sur le bouton Modifier la langue personnalisée pour commencer à traduire le vocabulaire du logiciel. Le système affiche la base de données du dictionnaire.

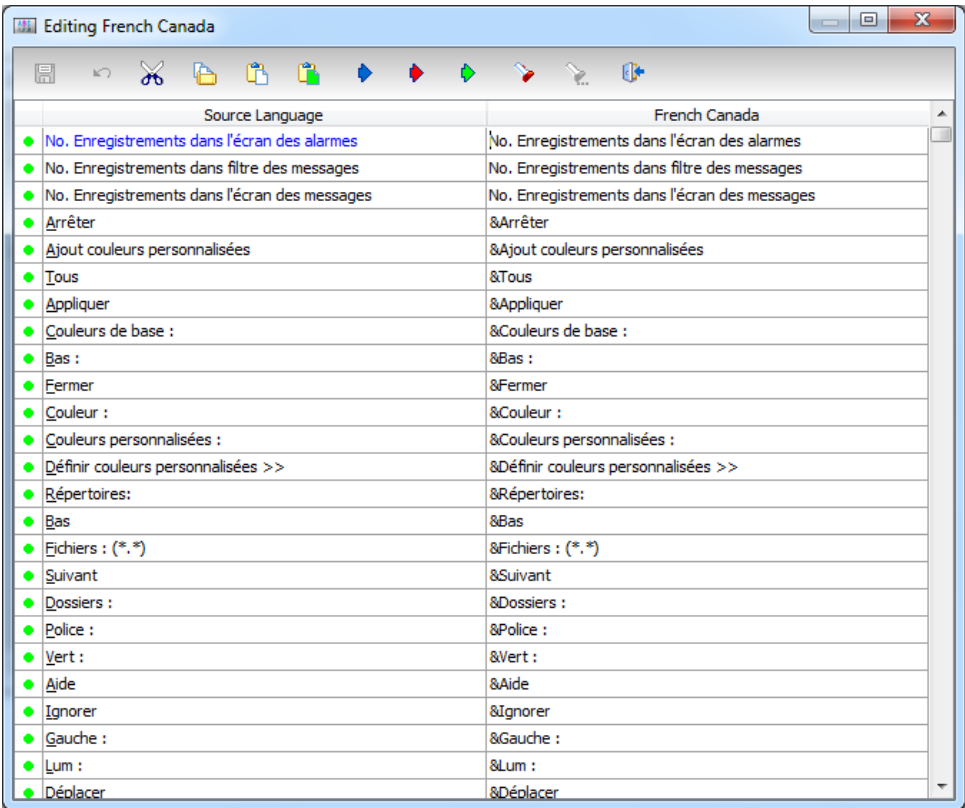

**NOTE:** Vous devez vous assurer que les répertoires de dictionnaire personnalisé sont régulièrement sauvegardés  
(C:\ProgramFiles\Kantech\Vocabulary Editor\Custom dictionnary\fichiers.xxx.ath) ou  
C:\ProgramFiles\Kantech\{(Gateway\_CE) ou (Server\_CE) ou  
(Workstation\_CE)\Custom dictionnary\ fichiers.xxx.0





Le tableau ci-dessous identifie les codes de couleurs utilisés par l’éditeur de vocabulaire.

Code de couleurs	Valeur
vert	séquence de texte valide.
bleu / vert	nouvelle séquence de texte.
rouge	séquence de texte désuète.

- La colonne Source language (langue source) contient la langue de base sélectionnée au moment de créer le vocabulaire. Cette colonne sert de source à la traduction. La colonne Software language (langue du logiciel) ne peut être modifiée par l'utilisateur.
- Cliquez à droite sur la souris pour activer un sous-menu contextuel ou utiliser la barre d'outil Éditeur de vocabulaire. Un commentaire d'aide apparaît lorsque vous positionnez la flèche de la souris sur un bouton.

Intégrer votre langue personnalisée à EntraPass

Une fois que la traduction sera terminée, vous devrez intégrer la nouvelle langue dans le dictionnaire du système pour que les opérateurs puissent l'utiliser. Le tableau ci-dessous décrit les actions commandées par les icônes de la boîte de dialogue Éditeur de vocabulaire. Ces options sont aussi accessibles depuis le menu **Actions**.

Icône	Description
	Appliquer les changements au dictionnaire opérationnel: cette option s'avère utile si vous souhaitez tester vos modifications avant de mettre les autres postes de travail à jour.
	Restaurer le vocabulaire opérationnel : cette option permet à l'utilisateur de restaurer facilement les langues par défaut, en créant un fichier à extraction automatique qui restaure le dictionnaire original.
	Parcourir le dictionnaire à la recherche de nouvelles entrées : cette option s'avère utile une fois le logiciel mis à jour.
	Créer des fichiers à extraction automatique pour mise à jour : si vous décidez de mettre en place le nouveau vocabulaire. Le système crée un fichier Updatedictionary.exe et vous invite à choisir un dossier de destination pour ce fichier.

- 1 Lancez l'Éditeur de vocabulaire, dont la barre d'outils affiche cinq boutons

**NOTE:** L'interface utilisateur graphique ne s'affiche que dans l'une des cinq langues suivantes : anglais, français, espagnol, allemand ou italien.

- 2 Sélectionnez le vocabulaire nouvellement traduit.
  - Vous pouvez choisir d'appliquer les modifications au Dictionnaire opérationnel : Cette option s'avère utile si vous souhaitez tester vos modifications avant de mettre à jour d'autres postes de travail.
  - Restaurer le vocabulaire opérationnel : cette option permet à l'utilisateur de restaurer les langues par défaut à partir d'un fichier auto-extractible qui restaure le dictionnaire d'origine.
  - Parcourir le dictionnaire à la recherche de nouvelles entrées : cette option s'avère utile lorsque le logiciel a été mis à jour, par exemple.
- 3 Si vous décidez d'utiliser le nouveau vocabulaire, cliquez sur le bouton Créer un fichier **autoextractible pour la mise à jour**. Le système génère le fichier Updatedictionary.exe et vous demande de sélectionner le répertoire de destination dans lequel sera copié ce fichier.
- 4 Choisissez le répertoire de destination pour le fichier Updatedictionary.exe. Le fichier autoextractible est sauvegardé dans C:\Program Files\Kantech (application).

**NOTE:** Il est recommandé de copier ce fichier dans un dossier du réseau si vous souhaitez que les opérateurs accèdent au fichier pour mettre à jour leur application logicielle.

## Distribuer le nouveau vocabulaire du système

Avant d'ouvrir le fichier, assurez-vous de quitter le logiciel EntraPass ; si vous ne le faites pas, l'opération ne fonctionnera pas. Pour mettre à jour le vocabulaire, vous devrez tout d'abord mettre à jour le serveur EntraPass. Si vous avez une application de base de données miroir, fermez-la avant d'arrêter le serveur (ainsi elle ne lance pas le serveur redondant lorsque vous arrêtez le serveur EntraPass). Une fois que l'application de la base de données miroir sera arrêtée, arrêtez le serveur principal, mettez-le à jour puis redémarrez-le. Mettez la base de données miroir à jour ainsi que le serveur redondant, puis lancez la base de données miroir.

## Mettre à jour le vocabulaire du système

- 1 Quittez tous les programmes EntraPass.
- 2 Démarrez Windows® Explorateur > Kantech > (application EntraPass), puis copiez le fichier UpdateDictionary.exe sur le serveur.
- 3 Double-cliquez sur **UpdateDictionary.exe**. Le système affiche les applications EntraPass installées sur l'ordinateur.
- 4 Sélectionnez chaque application, puis cliquez sur le bouton Mise à jour du dictionnaire.
- 5 Vous devrez copier UpdateDictionary.exe sur tous les ordinateurs sur lesquels EntraPass est installé, puis double-cliquez dessus pour lancer la mise à jour de la langue. Pour ce faire, vous devez tout d'abord quitter toutes les applications EntraPass avant d'exécuter le fichier auto-extractible.

- 6 Sélectionnez l'application que vous souhaitez mettre à jour (une à la fois) et cliquez sur le bouton Mise à jour du dictionnaire. Le système copiera automatiquement le vocabulaire dans le répertoire Dictionnaire personnalisé puis fusionnera le répertoire personnalisé avec le dictionnaire de l'application.

**NOTE: VOUS DEVEZ** mettre à jour toutes les applications du système.

**NOTE:** Pour restaurer les valeurs par défaut du dictionnaire, suivez la procédure déjà décrite pour la mise à jour du dictionnaire.

- 7 Une fois que vous aurez terminé de mettre à jour la base de données du dictionnaire du serveur principal, de la base de données miroir et du serveur redondant, démarrez le serveur principal.
- 8 Sélectionnez l'onglet Options, puis sélectionnez l'icône Sélectionner langue.
- 9 Depuis la fenêtre Sélectionner la langue, sélectionnez la langue principale et la langue secondaire. La langue nouvellement intégrée s'affiche dans la liste. Il est important de sélectionner la langue à ce stade, sinon les opérateurs du système ne seront pas en mesure de l'utiliser.

**NOTE:** Par exemple, si votre langue principale est « le français » et que votre langue secondaire est « l'anglais » : si vous sélectionnez une nouvelle langue (par ex. le russe) comme langue principale, tous les opérateurs dont la langue d'affichage était paramétrée sur « français » dans le menu **Opérateur**, verront cette langue modifiée pour devenir le « russe ». D'autre part, si vous modifiez la langue secondaire pour choisir le « russe » et que les opérateurs utilisent l'anglais, vous devrez sélectionner manuellement le « russe » dans le menu de définition **Opérateur**. Pour affecter la langue désirée à un opérateur, accédez au menu de définition du **Système**, puis sélectionnez le menu de définition **Opérateur**.

- 10 Avant de mettre à jour les postes de travail, connectez-vous au serveur et vérifiez la langue d'affichage. Si tout semble normal, alors vous pourrez procéder à la mise à jour du système. Souvenez-vous que les ordinateurs doivent être compatibles avec la langue (écran et clavier).

**NOTE:** Pour chaque langue que vous installez, assurez-vous de sélectionner le clavier approprié (**Démarrer** > **Paramètres** > **Panneau de configuration** > **Clavier**). Le clavier sélectionné s'affiche dans la barre d'état.

## Mettre à niveau le vocabulaire du système

Lorsque vous effectuez une mise à niveau de votre système, les nouvelles chaînes ou les chaînes modifiées seront automatiquement insérées dans le vocabulaire du système, mais également dans le dictionnaire personnalisé. Si vous avez ajouté une langue personnalisée à votre système, vous devrez traduire les chaînes modifiées/nouvelles à la suite d'une mise à niveau du système. Par conséquent, vous devrez ré-éditer le vocabulaire et créer un nouveau fichier auto-extractible.

Lorsque vous ré-ouvrez le tableau de vocabulaire, les nouvelles chaînes sont indiquées par un point vert. Les chaînes obsolètes (plus utilisées) sont marquées en rouge.

**NOTE:** Pour une gestion plus facile, nous vous recommandons de toujours d'éditer votre vocabulaire à partir du même ordinateur et de l'intégrer au système en utilisant un fichier auto-extractible.

## Le programme Configuration rapide (*Express Setup*)

Le programme Configuration rapide est une méthode simple et rapide pour configurer toutes les composantes d'une passerelle du système : type de lecteurs utilisés, type de connexion, nombre de sites, nom du site, nombre de contrôleurs dans un site etc. Par exemple, il permet aux utilisateurs de modifier le nom d'une porte en appliquant automatiquement les paramètres par défaut à tous les relais et entrées des contrôleurs connectés à la porte en question.

### Configurer un site NCC8000 ou NCC Global en utilisant la Configuration rapide

- 1 Depuis le menu Démarrer de Windows® : Démarrer > Programmes > EntraPass Global Edition > Server > Configuration rapide NCC. Le système affiche la fenêtre Configuration rapide avec barre de progression au démarrage. Puis, la fenêtre de connexion de l'opérateur apparaîtra à l'écran.
- 2 Tapez votre nom d'opérateur ainsi que votre mot de passe, puis cliquez sur OK. La fenêtre de configuration rapide s'affichera à l'écran.
- 3 Sélectionnez la passerelle et le type de lecteur utilisés conjointement avec les portes configurées sous cette passerelle.
- 4 Cliquez sur Suivant pour continuer.
- 5 Vous pouvez modifier le Nom de la passerelle .
  - Spécifiez le type de connexion NCC utilisée entre l'application NCC et la passerelle.
    - RS-232 : Sélectionnez cette option si l'application NCC est installée sur un ordinateur différent de celui utilisé par la passerelle.
    - Intégré avec passerelle : Sélectionnez cette option si l'application NCC et la passerelle partagent le même ordinateur.
  - Spécifiez le Nb.de boucles de contrôleurs (max : 8) raccordées à cette passerelle.
- 6 Cliquez Suivant pour continuer. Selon le nombre de boucles spécifié, le système affichera la fenêtre suivante à plus d'une reprise.
- 7 Spécifiez le Nom du site et le Nb de contrôleurs par site.
- 8 Cliquez Suivant pour continuer. Le système affichera la fenêtre suivante. Selon le nombre de contrôleurs par site que vous avez inscrit dans la fenêtre précédente, le système affichera la fenêtre suivante plus d'une fois.
- 9 Spécifiez le Nom du contrôleur.
  - Spécifiez la configuration de porte en déterminant si les lecteurs sont placés sur la même porte ou sur des portes séparées.
  - Sélectionnez l'option de Lecteur et Clavier appropriée.
  - Sélectionnez les cases Définir tous les relais et Définir toutes les entrées si vous désirez que le système identifie (envoie) automatiquement ces composantes.
- 10 Cliquez Suivant pour continuer.
- 11 Spécifiez le nom des portes (langues primaire et secondaire) puis cliquez sur Terminer pour quitter.

**NOTE:** Si la passerelle compte plus d'un site de contrôleur par site et passerelle, le système répétera les fenêtres de configuration des composantes jusqu'à ce que tous les sites de contrôleurs soient définis.

## Configurer un site sous une passerelle multi-site en utilisant la Configuration rapide

- 1 Depuis le menu Démarrer de Windows®: Démarrer > Programmes > EntraPass Global Edition > Workstation/Server > Configuration rapide. Vous pouvez également lancer Configuration rapide en cliquant sur l'icône Configuration rapide figurant à la fenêtre de définition d'un poste de travail ou d'une passerelle.

**NOTE:** La fenêtre de connexion de l'opérateur s'affiche seulement au moment de démarrer la fenêtre Configuration rapide en mode autonome.

- 2 Entrez votre nom d'utilisateur et votre mot de passe, puis cliquez sur OK. Le bouton OK sera uniquement activé lorsque le champ Mot de passe contiendra des données.
- 3 Sélectionnez la passerelle à laquelle vous désirez associer le nouveau site à définir puis cliquez sur le bouton Nouveau site.
- 4 Entrez le nom du site dans le champ Description du site et sélectionnez le Type de lecteur.
- 5 Définissez le type de contrôleurs pour ce site.

**NOTE:** L'option KTES est disponible seulement pour les passerelles multi-site.

**NOTE:** Quand le contrôleur est de type KTES, il n'y a pas de **type** ou de **nombre de contrôleurs** à sélectionner.

- 6 Sélectionnez le **Type de lecteur**.
- 7 Réglez le **Nombre de contrôleurs**.
- 8 Indiquez le Type de connexion. Ceci indique la façon dont le site communique avec l'ordinateur la passerelle. Les types de connexion disponibles apparaîtront suite à la sélection du type de contrôleur.
  - Sélectionnez Direct (RS-232 ou USB), si le site est connecté directement à l'ordinateur de la passerelle et y est connecté par un port série RS-232. Si le type de connexion est direct, alors vous devrez spécifier le port série (com :) ainsi que la vitesse en bauds du site de contrôleur (réglée à 9600 ou 19200). La valeur par défaut est 19200.
  - Sélectionnez ethernet (scrutation) si le site communique avec la passerelle via un terminal serveur (Lantronix) en utilisant un numéro de port. Puis, vous devez spécifier l'adresse IP du terminal serveur et le numéro de port Pour configurer le terminal serveur, suivez les instructions du fabricant ou consultez la documentation relative au terminal serveur.
  - Sélectionnez Modem à accès communuté, s'il y a lieu.
  - Sélectionnez **IP sécurisé (KT-400)**, s'il y a lieu. Complétez les onglets associés.
  - Sélectionnez **IP sécurisé (KTES)**, s'il y a lieu. Complétez les onglets associés.
  - Sélectionnez **IP sécurisé (IP Link)**, s'il y a lieu. Complétez les onglets associés.
- 9 Cliquez sur OK
- 10 Spécifier la configuration minimum pour les contrôleurs ou KTES définis dans le site. Celle-ci comprend l'affectation d'un nom au contrôleur/KTES, en indiquant l'option de double verrouillage d'accès et en entrant le numéro de série .

**NOTE:** La colonne Numéro de série apparaît seulement pour les contrôleurs KT-100, KT-300, KT-400 et pour le KTES. La colonne Type de synchronisation apparaît seulement pour les KT-300 et le KT-400. La fonctionnalité de synchronisation ne permettra à aucune carte d'entrer à nouveau à moins qu'elle n'ait été utilisée pour sortir. Ceci requiert l'utilisation de lecteurs aussi bien pour l'entrée que pour la sortie.

- 11 Pour un nouveau site équipé du **KTES**, allez à l'étape 14.
- 12 Cochez la case **Même porte 1 et 2** et **Même porte 3 et 4** si un lecteur a été installé de chaque côté de la porte. Les cases **Même porte 3 et 4** ne seront disponibles que si vous utilisez le KT-400.
- 13 Sélectionnez le type approprié de synchronisation (aucune, souple ou forte). Si une porte est définie comme porte d'accès, aucune synchronisation ne sera définie pour cette porte. Une porte d'entrée ou de sortie peut se voir affectée une option de synchronisation.
- 14 Allez à l'étape 17.
- 15 Cochez l'option **Contact de porte**.
- 16 Cochez l'option **Verrou postal**, s'il y a lieu, pour le KTES uniquement.
- 17 Entrez le **Numéro de série**, si la colonne en question s'affiche. Le numéro de série (**S/N**) est écrit sur une vignette et commence généralement par **Axxxxxxx**.
- 18 Cliquez sur OK. Les composantes associées au contrôleur et au site sont alors créés dans la base de données du serveur. Par défaut, deux portes sont affectées à chaque contrôleur KT-100 et KT-300, à l'exception du KT-400 qui se voit affecter quatre portes, si l'option **Même porte** n'est pas cochée. Le tableau suivant résume les valeurs par défaut affectées aux contrôleurs.

**NOTE:** Lorsque le système met à jour la base de données, le second drapeau d'état passe au rouge, indiquant que la base de données du système est verrouillée. Lorsque vous tentez d'accéder à un autre menu système alors que la base de données est verrouillée, un message d'erreur s'affiche. Il vous suffit d'attendre jusqu'à ce que la base de données du système soit disponible.

Les valeurs suivantes sont les valeurs par défaut affectées aux contrôleurs par l'utilitaire Configuration rapide.

Contrôleur	Porte	Relais	Zones d'entrée	Sortie aux.
KT-100	1	4	4	2
KT-200	2	2	16	4
KT-300	2	2	8	4
KT-400	4	4	16	16
KTES	1	3	4	2

Le tableau suivant résume la façon dont les entrées sont utilisées par le système.

Zones d'entrées	Utilisation système	Contrôleurs
1	Contact Porte 1	KT-100, KT-200, KT-300 et KT-400
2	Rex Porte 1	



Zones d'entrées	Utilisation système	Contrôleurs
3	Contact Porte 2	KT-300
4	Rex Porte 2	
5	Contact Porte 2	KT-400
6	Rex Porte 2	
9	Contact Porte 2	KT-200
10	Rex Porte 2	
9	Contact Porte 3	KT - 400
10	Rex Porte 3	
13	Contact Porte 4	
14	Rex Porte 4	

Le tableau suivant résume la façon dont le système utilise les entrées pour le KTES

Zones d'entrée	Utilisation système	Système d'accès téléphonique de Kantech
1	Contact porte	KTES
2	Verrou postal	
3	Rex porte	
4	Avenir	

Le tableau suivant résume la façon dont les sorties sont utilisées par le système.

Sorties d'auxiliaires	Utilisation	Contrôleurs
1	DEL (Porte1)	KT-100, KT-200, KT-300 et KTES
2	Piézo (Porte 1)	
3	DEL (Porte 2)	KT-200 et KT-300
4	Piézo (Porte 2)	
1	SORTIE 1 (Porte 1)	KT-400
2	SORTIE 2 (Porte 1)	
3	DEL (Porte 1)	
4	Piézo (Porte 1)	
5	SORTIE 1 (Porte 2)	
6	SORTIE 2 (Porte 2)	
7	DEL (Porte2)	
8	Piézo (Porte 2)	
9	SORTIE 1 (Porte 3)	
10	SORTIE 2 (Porte 3)	
11	DEL (Porte 3)	
12	Piézo (Porte 3)	
13	SORTIE 1 (Porte 4)	
14	SORTIE 2 (Porte 4)	
15	DEL (Porte 4)	
16	Piézo (Porte 4)	

**NOTE:** Les composantes restantes (relais et entrées) demeurent indéfinies, à savoir qu’elles ont été créées mais non encore définies. Les composantes définies sont grisées. Il n’est pas possible de les sélectionner ou de modifier leur description. Vous pouvez modifier leur description dans leur menu de définition respectif (**Périphériques > Relais/Entrées**).

Par défaut, le système suppose que :

- Le lecteur est IoProx Kantech XSF
- L'horaire de contrôle de l'alimentation électrique est toujours valide
- La délai en mode autonome est activé pendant 45 secondes
- Le type de résistance est aucun (KT-100, KT-300, KT-400 et KTES)
- Le délai d'attente pour la seconde carte est de 30 secondes

### Configurer un contrôleur en utilisant la configuration rapide

Lorsque vous sélectionnez un type de connexion pour un **nouveau site** et **enregistrez** immédiatement, le système vous demande d'utiliser l'outil Configuration rapide pour définir le périphérique. Vous pouvez également lancer cet outil en sélectionnant un contrôleur et en cliquant sur le bouton Configuration rapide dans la boîte de dialogue **Contrôleur**.

- 1 Dans la fenêtre **Contrôleur**, sélectionnez un contrôleur non défini.
- 2 Dans l'onglet Général, sélectionnez le **Type de contrôleur**.
- 3 Cliquez sur **Enregistrer**, la boîte de messages devrait afficher : Voulez-vous utiliser le programme **Configuration rapide** pour configurer les périphériques associés ? Cliquez sur **Oui** pour continuer avec la **Configuration rapide**.
  - Si vous cliquez **Non**, vous pouvez toujours retourner à la **Configuration rapide** en cliquant sur le bouton correspondant.

**NOTE:** Prenez note que le KT-300 est un système à 2 portes tandis que le KT-400 est un système à 4 portes.

- 4 Indiquez si Les deux lecteurs sont installés sur la même porte, si tel est le cas (pas pour un KTES). Si deux lecteurs sont installés sur la même porte, l'option contact REX est désactivée.
- 5 Cliquez sur le bouton Avancé pour définir les autres dispositifs tels que les portes, les entrées, les relais et les sorties.

**NOTE:** Les composantes sont répertoriées dans le volet de gauche. Les onglets concernés s'affichent dans le centre de la fenêtre. Lorsque vous sélectionnez une composante, son nom, son numéro et ses paramètres par défaut s'affichent dans la section langue. Sélectionnez une composante pour activer son onglet. Les composantes affectées sont grisées. Il n'est pas possible de modifier leur description à ce stade. Cependant, vous pourrez modifier ultérieurement les descriptions des composantes dans le menu de définition (**Périphériques > Contrôleur/Relais/ Entrée/Sortie**, etc.).

### Configurer un KTES en utilisant la configuration rapide

Lorsque vous sélectionnez un type de connexion pour un **nouveau site** et **enregistrez** immédiatement, le système vous demande d'utiliser l'outil Configuration rapide pour définir le périphérique. Vous pouvez également lancer cet outil en sélectionnant un KTES et en cliquant sur le bouton **Configuration rapide** (bouton lapin) dans la boîte de dialogue **KTES**.

- 1 Dans la fenêtre **Site**, cliquez sur **Nouveau** pour définir un nouveau site. Attribuez lui un nom dans les deux langues.
- 2 Dans l'onglet **Général**, sélectionnez le **Type de contrôleur : IP sécurisé (KTES)**.

- 3 Cliquez sur **Enregistrer**, la boîte de messages devrait afficher : Voulez-vous utiliser le programme **Configuration rapide** pour configurer les périphériques associés. Cliquez sur **Oui** pour continuer avec la **Configuration rapide**.
  - Si vous cliquez **Non**, vous pouvez toujours retourner à la **Configuration rapide** en cliquant sur le bouton correspondant.
- 4 Cochez les options Contact de porte et Contact REX .
- 5 Cochez l'option **Verrou postal**, s'il y a lieu.
- 6 Cliquez sur le bouton Avancé pour définir les autres dispositifs tels que les portes, les entrées, les relais et les sorties.

*Les composantes sont répertoriées dans le volet de gauche. Les onglets concernés s'affichent dans le centre de la fenêtre. Lorsque vous sélectionnez une composante, son nom, son numéro et ses paramètres par défaut s'affichent dans la section langue. Sélectionnez une composante pour activer son onglet. Les composantes affectées sont grisées. Il n'est pas possible de modifier leur description à ce stade. Cependant, vous pourrez modifier ultérieurement les descriptions des composantes dans le menu de définition **KTES (Périphériques > Système d'accès téléphonique de Kantech )**.*

## Définir les relais

Vous pouvez configurer les relais afin de définir leur mode de fonctionnement et leurs horaires d'activation et de désactivation. Si vous souhaitez affecter un nom au relais, vous devrez le sélectionner. Si vous utilisez le bouton **Sélectionner tout**, les noms par défaut seront conservés.

- 1 Sélectionnez le premier relais si vous souhaitez modifier sa description. L'onglet relais est activé. Vous devez cocher la case située à côté du nom du relais afin d'activer la section langue.
- 2 Cochez les options appropriées pour le Mode de fonctionnement.
- 3 Dans la liste déroulante Horaire automatique d'activation, choisissez l'horaire d'activation.
- 4 Dans la liste déroulante Horaire de désactivation du relais, choisissez l'action appropriée.

## Définir les entrées

Par défaut, le temps de réponse pour un REX est de 250 ms ; il est de 500 ms pour les autres entrées. La durée de restauration de l'alarme est de 500 ms par défaut. Le programme Configuration rapide vous permet de définir l'état normal d'entrée et l'horaire de supervision.

- 1 Sélectionnez la première entrée non encore définie (sa case à cocher n'est pas grisée). Cochez sa case pour activer les champs de langue, puis attribuez-leur des noms.
- 2 Choisissez l'option **Entrée en état normal**.
- 3 Sélectionnez dans la liste déroulante l'horaire de supervision. Si vous souhaitez affecter un horaire personnalisé à l'entrée sélectionnée, vous devrez le définir. (Définition > Horaire).

## Définir des sorties auxiliaires (DEL et Piézo)

Si vous souhaitez modifier leur définition, vous pourrez le faire en définissant un contrôleur ou un KTES dans le menu de définition (Périphériques > Sorties ).

- 1 Sélectionnez la première sortie non définie (sa case à cocher n'est pas grisée). Cochez la case pour activer les champs de langue et attribuez leur des noms.
- 2 Choisissez l'option **Mode de fonctionnement**.

3 Dans les listes déroulantes **Portes sélectionnées**, affectez une porte à la sortie.  
Le tableau suivant résume la façon dont le système utilise les zones de sortie.







Sorties d'auxiliaires	Utilisation	Contrôleurs
1	DEL (Porte1)	KT-100, KT-200, KT-300 et KTES
2	Piézo (Porte 1)	
3	DEL (Porte 2)	KT-200 et KT-300
4	Piézo (Porte 2)	
3	DEL (Porte 1)	
4	Piézo (Porte 1)	
7	DEL (Porte2)	KT-400
8	Piézo (Porte 2)	
11	DEL (Porte 3)	
12	Piézo (Porte 3)	
15	DEL (Porte 4)	
16	Piézo (Porte 4)	

Visualiseur de Rapports Express

Le programme Visualiseur de rapports express permet aux opérateurs d’afficher des rapports sauvegardés précédemment sans devoir démarrer EntraPass. Il est utilisé pour visualiser / afficher / charger des rapports précédemment sauvegardés (au format.QRP) au cours d’un aperçu avant impression ou des rapports exprès. Pour obtenir des détails sur la demande et la génération de rapports, see "Définir et générer des rapports" on page 307. Ce programme s’avère utile lorsqu’EntraPass est hors ligne et lorsqu’un rapport doit être affiché à des fins spécifiques.

- 1 Dans la barre des tâches de Windows®, cliquez sur Démarrer > Programmes > EntraPass Serveur > Visualiseur de rapports express.
- 2 Cliquez sur le bouton Ouvrir pour ouvrir un rapport. Le système affiche la fenêtre Ouvrir :
- 3 Par défaut, lorsqu’un rapport est sauvegardé au format QRP, le système le sauvegarde automatiquement dans le dossier « Mes documents ». Si vous avez sauvegardé le rapport dans un autre dossier, vous devrez parcourir le système pour trouver le dossier pour sélectionner le rapport.

- 4 Cliquez sur Ouvrir pour obtenir un aperçu avant impression du rapport. Une fois que vous aurez sélectionné le rapport demandé, le système affichera votre rapport :
- 5 Utilisez les boutons de la barre d’outils pour obtenir un aperçu avant impression du rapport :

Icône	Description
	Utilisez le bouton Zoom arrière pour effectuer un zoom arrière de l’aperçu avant impression du rapport.
	Utilisez le bouton Zoom avant pour afficher les détails (vue plus proche).
	Utilisez les boutons Page précédente et page suivante pour changer de page.
	Utilisez le bouton Ouvrir pour ouvrir un rapport situé dans n’importe quel dossier de votre ordinateur.
	Utilisez le bouton Imprimer pour imprimer le rapport. Aucune boîte de dialogue de configuration d’imprimante n’apparaîtra, le rapport sera automatiquement imprimé, pour annuler l’impression, cliquez sur Annuler.
	Utilisez le bouton Quitter pour quitter l’application.

Diagnostic de PING

Ce programme autonome est utilisé pour diagnostiquer des problèmes intermittents du réseau et/ou pour déterminer si une adresse IP spécifique est accessible. Il fonctionne en envoyant un paquet (bloc) à l’adresse spécifiée et en attendant une réponse. Le programme Diagnostic de PING est utilisé principalement pour résoudre les problèmes relatifs aux connexions Internet.

**NOTE:** Si vous souhaitez que cette option soit disponible, vous devrez sélectionner le champ **Autoriser le diagnostic sur le réseau** au moment de la définition des paramètres du système. Pour obtenir des informations complémentaires à ce sujet, see "Le Serveur EntraPass" on page 357.

- 1 Depuis le menu Démarrer de Windows®, cliquez sur **Démarrer > Programmes > EntraPass Global Edition > Poste de travail/Serveur > Diagnostic de PING**.
- 2 À partir de la liste déroulante, sélectionnez l’application que vous voulez surveiller (Serveur, Poste de travail, Passerelle, etc.).
- 3 Sélectionnez la Taille du bloc dans la liste déroulante. Ce champ est utilisé pour sélectionner la quantité de données qui sera envoyée. Les choix possibles varient entre 1 Ko et 1 024 Ko (1 Mo).
- 4 Dans le champ Adresse TCP/IP, entrez l’adresse IP de l’ordinateur pour lequel vous souhaitez tester la liaison de communication.

**NOTE:** Consultez votre administrateur de réseau pour l’adresse TCP/IP à utiliser.

- 5 Lorsque vous avez entré l'adresse TCP/IP, cliquez le bouton Tester pour exécuter la commande. Les informations seront envoyées 16 fois. Le système affiche le nombre d'octets envoyés et le nombre d'octets reçus et la durée (en millisecondes).

**NOTE:** La durée entre les tentatives doit être la même, excepté pour la première tentative qui pourrait être plus longue que les autres. Si vous n'obtenez pas de réponse, le message s'affichera dans le format suivant : Octets (Bloc) envoyés, Pas de réponse (1717).

## Poste de travail

Ce programme utilitaire s'avère utile lorsqu'un poste de travail ou une passerelle doit être configuré(e). Il contient tous les menus et les fonctionnalités nécessaires pour configurer un système, avec affichage d'événements, bureaux, opérations ou rapports manuels. L'installateur système peut configurer directement tous les postes de travail à partir de ce programme sans devoir passer d'un poste de travail à un autre.

Démarrez l'utilitaire système de configuration du poste de travail dans le menu Démarrer de Windows® Démarrer > Programmes > EntraPass Global Edition > Serveur> Poste de travail . Il est également possible de lancer ce programme à partir d'un raccourci situé sur le bureau. Lorsque vous utilisez cette option, vous devrez tout d'abord créer les opérateurs et les niveaux de sécurité (menu Système), puis définir la passerelle, les sites, les contrôleurs (menu Périphériques).

**NOTE:** Pour plus d'informations sur l'installation du logiciel, see "Installation du logiciel" on page 9.

## Programme de mise à niveau Global Updater

Le programme de mise à niveau Global Updater est utilisé pour faire passer la base de données Global Edition de la version 1 à la version 3. Suite à la conversion, le programme rajoute les fonctionnalités améliorées à la base de données. De plus, certains dispositifs peuvent être réassignés en tant que poste de travail ou passerelle.

- Assurez-vous que les bases de données v.3 et la version 1 sont toutes deux installées sur le même ordinateur.
  - Lancez, enregistrez et fermez la base de données version 3.
- 1 Lancez l'utilitaire Global Updater installé dans le répertoire suivant : C:\Program Files\Kantech\Server\_GE\Bin\GlobalUpdater.exe.
  - 2 Assurez-vous que le répertoire d'installation de la base de données version 1 et le répertoire d'installation de la base de données de la version 3 soient conformes à la fenêtre de l'utilitaire Global Updater puis cliquez sur **Continuer**.
  - 3 Créer un fichier compte rendu qui énumérera toutes les interventions du système en cours de conversion en cliquant **Oui**. (Recommandé).

- 4 Choisissez la nouvelle composante système (passerelle ou poste de travail) qui collectera des informations auprès des anciennes composantes.

**NOTE:** La procédure se répétera pour chaque configuration par nombre de série pour le poste de travail ou la passerelle enregistrée dans le système.

**NOTE:** Certaines données importantes relatives aux passerelles peuvent être perdues si la conversion se fait à partir de la définition d'un poste de travail/passerelle vers un poste de travail. Prenez note des paramètres de passerelle avant d'effectuer une mise à niveau de ce type.

- 5 Indiquez le type de lecteur.
- 6 Cliquez OK pour fermer la fenêtre Type de lecteur.

## Utilitaire de migration

### Migrer la version 1 d'EntraPass Global Edition vers la version 3

EntraPass vous permet de mettre à niveau votre système EntraPass Global Edition de la version 1 à la version 3. Vous n'avez besoin que d'une clé d'installation (visible sur le CD d'installation) ainsi qu'un code d'enregistrement fourni par Kantech. Avant d'effectuer la migration, vous devez faire une sauvegarde de votre base de données EntraPass. Pour des détails sur la sauvegarde de votre base de données, see "Sauvegardes" on page 358. Ensuite, vous devez installer la Version 3 de EntraPass Global Edition et l'enregistrer. Pour des informations sur l'installation d'EntraPass, see "Installation du logiciel" on page 9. Une fois l'étape d'installation et d'enregistrement complétée, vous devez faire passer la base de données du serveur de la version 1 à la version 3 en utilisant l'utilitaire de migration **Migration from EntraPass Global Edition V1**.

La dernière étape est l'installation des versions mises à jour de vos composantes du système (Éditeur de vocabulaire, l'interface HR Oracle/MS-SQL, etc.). Pour des détails sur la mise à jour des composantes du système, see "Composantes additionnelles du système" on page 21.

**NOTE:** Veuillez enregistrer le logiciel avant de lancer l'utilitaire de migration. Référez-vous à la note technique DN1541 pour plus de détails sur l'utilitaire Migration.

### Migrer la version 1 de la base de données du serveur

- 1 À partir du menu Démarrer de Windows®, sélectionnez Programmes > EntraPass Global Edition > Serveur > Migration from EntraPass Global Edition V1.
  - Si EntraPass Global Edition v3 et EntraPass Global Edition v1 sont installés sur le même poste de travail, l'utilitaire de migration trouvera automatiquement la base de données préalablement installée. Passez à l'étape 4.
  - Si EntraPass Global Edition v3 et EntraPass Global Edition v1 sont installés sur des postes de travail différents, la fenêtre Sélectionner un répertoire sera affichée. Utilisez cette fenêtre pour sélectionner manuellement la base de données. Continuez avec les étapes 2 et 3.
- 2 À la fenêtre Sélectionner un répertoire, cliquez sur le bouton Réseau puis pointez sur le fichier EpServer.exe qui se trouve dans le dossier Bin du logiciel EntraPass Global Edition v1. Sélectionnez le fichier EpServer.exe, puis cliquez sur Ouvrir : le bouton **Ouvrir** est activé seulement quand vous sélectionnez le fichier d'installation.



- 3 Une fois que vous sélectionnez le fichier EpServer.exe, le bouton **Continuer** sera activé.
- 4 Cliquez sur le bouton Continuer pour lancer les migrations. Le système affiche le nom du fichier de sortie qui servira de journal des transactions effectuées lors de la migration. Nous vous recommandons d'accepter le nom du fichier par défaut et l'emplacement suggéré.
- 5 Après avoir accepté les paramètres par défaut pour le fichier de sortie, cliquez sur Oui pour lancer la migration.

**NOTE:** Le processus de migration peut prendre quelques minutes selon la taille de la base de données source ou la configuration de votre poste de travail. Pendant la migration, le système affiche des informations sur l'opération en cours. Une fois la migration complétée, le système affiche la liste des composantes qui ont migré de la version 1 à la version 3.

- 6 Cliquez sur OK pour fermer l'utilitaire de migration.
- 7 Redémarrez le poste de travail.
- 8 Lancez le serveur EntraPass Global Edition v3 pour réinstaller les composantes du système déjà installées.

Après l'installation, toutes les composantes de la version 1 (ainsi que leurs nouveaux codes d'installation) seront affichés dans la fenêtre d'enregistrement du poste de travail. Les nouveaux codes d'installation serviront à mettre les composantes à niveau sur leurs postes de travail respectifs.

**NOTE:** Toutes les applications EntraPass Global Edition qui n'ont pas été mises à niveau à la version 3 ne pourront communiquer avec le serveur. Pour mettre à niveau d'autres applications EntraPass v1 (comme par exemple l'Éditeur de vocabulaire ou SmartLink), référez-vous à la note technique DN1541.

## L'interface passerelle

Une passerelle est une interface logicielle utilisée pour convertir l'information reçue à partir des sites/passerelle (qui reçoit l'information à partir des boucles du contrôleur) au serveur. Le serveur et la passerelle utilisent le même protocole de communication tandis que les contrôleurs et le site/passerelle utilisent le même protocole de communication. Habituellement les logiciels Passerelle sont installés sur le même ordinateur. Parfois, la Passerelle peut être installée sur un ordinateur externe qui est relié à un autre ordinateur équipé avec l'interface logicielle Passerelle (qui communique l'information au serveur). Le système de contrôle d'accès est en fait composé de deux systèmes différents :

- Les ordinateurs sont utilisés pour entrer l'information et accéder à la base de données.
- Les contrôleurs de porte (groupés en boucles) sont gérés via la Passerelle.

Le menu Système vous permet de ouvrir/fermer une session et de recharger la Passerelle.

## Démarrer la passerelle

Vous pouvez faire démarrer le Poste de travail et la Passerelle, le Poste de travail uniquement ou juste la Passerelle.

- 1 Cliquez sur Démarrer > Programmes > EntraPass (logiciel) > Passerelle > Passerelle. Cela s'applique lorsque uniquement le logiciel "Passerelle seule" est installé. Vous pouvez aussi cliquez sur Démarrer >

Programmes > EntraPass (logiciel) > Poste de travail et Passerelle > Passerelle (lorsque le logiciel Poste de travail et Passerelle est installé).

## Recharger la passerelle

Cette option est utilisée pour recharger l'information à une passerelle spécifique. Elle est utilisée pour rafraîchir l'ensemble ou une partie des paramètres relatifs au réseau. L'information incluse dans le serveur est téléchargée à chaque passerelle, puis les passerelles rechargent les contrôleurs. Lorsque vous exécutez cette opération, les contrôleurs fonctionneront par eux-mêmes (mode autonome) et la passerelle ne pourra plus transférer de l'information telle que des fonctions globales.

En rechargeant des données, on s'assure ainsi que la passerelle de communication contient l'information la plus récente. Cependant, l'information d'une passerelle connectée est mise à jour après chaque modification du système. Le menu **Aide** offre une aide contextuelle sur l'interface.

La barre d'état indique l'heure et la date du système, le nom de l'opérateur qui a ouvert une session, l'état (cela peut être tout message de type en cours, etc.) et l'adresse IP du serveur EntraPass (le carré vert indique l'état du serveur; s'il est jaune cela signifie qu'il s'agit du Serveur redondant).

- Données de configuration reçues à partir du serveur : La barre de progrès indique que les données de configuration sont en cours de réception à partir du serveur EntraPass. Les données de configuration peuvent être de l'information telle que "Modifications de carte".
- Données de configuration demandées à partir d'un poste de travail : La barre de progrès indique que les données sont demandées à partir d'un poste de travail EntraPass. Les données peuvent être de l'information telle que "État des requêtes", etc.
- Messages générés par la passerelle : La barre de progrès indique que les messages sont générés à partir de la Passerelle. Ces messages peuvent être : Accès autorisé, saisie en alarme, Accès refusé—niveau d'accès erroné, etc.
- Données de configuration envoyées aux contrôleurs : La barre de progrès indique que les données de configuration (qui ont été reçues par le serveur EntraPass) sont en cours de transmission vers les contrôleurs.
- La passerelle enverra de l'information aux contrôleurs.

**NOTE:** Les barres de progrès indiquent que le transfert de données est en cours d'exécution et que l'information est envoyée dans les deux directions.

## Interface MS/SQL

L'Interface MS-SQL/ORACLE est un programme qui crée une copie en temps réel de la base de données des « cartes » du logiciel EntraPass dans le serveur MS-SQL/ORACLE. Cette interface permet aux utilisateurs de modifier, d'ajouter ou d'obtenir de l'information sur les cartes, et ce en temps réel d'exécution, à partir d'une base de donnée MS-SQL/ORACLE. La base de données des cartes, contenant les informations sur les utilisateurs du système, sera mise à jour au fur et à mesure que de nouvelles informations sont disponibles dans la base de données des cartes système EntraPass.

**NOTE:** Le programme Interface MS-SQL / ORACLE n'est pas compatible avec la base de données miroir et le serveur redondant.

Selon l'interface client utilisée (EntraPass ou MS-SQL/ORACLE) pour modifier ou ajouter une carte, le programme Interface MS-SQL s'assure que les modifications seront acheminées à la base de données du serveur EntraPass et vice-versa et que les informations, peu importe leur provenance, soit maintenues à jour dans les deux bases de données. Pour plus d'informations, référez-vous au diagramme "le processus d'échanges de données".

## Installation de l'Interface MS/SQL

Il est recommandé d'installer le programme Interface MS-SQL / ORACLE sur un ordinateur où l'utilisation est restreinte, puisque le processus d'échange des données s'effectue via l'ordinateur qui exécute le logiciel. Selon la taille de la base de données et le nombre de modifications effectuées, le traitement de mise à jour peut exiger plus de mémoire. De plus, l'ordinateur sur lequel le logiciel sera installé, devra posséder les mêmes pré-requis qu'un poste de travail EntraPass (See Chapter 2 'Systèmes d'exploitation supportés' on page 9).

- 1 Installez la composante Interface MS-SQL / ORACLE (Passerelle de cartes) en suivant la procédure d'installation (utilisez le code d'installation approprié).
- 2 Vous DEVEZ installer le logiciel MS-SQL/ORACLE client sur le même ordinateur où le programme Interface MS-SQL / ORACLE est installé. Il est possible d'effectuer l'installation du programme Interface MS-SQL / ORACLE sur un poste de travail (ordinateur) sur lequel le logiciel MS-SQL/ORACLE client a déjà été installé,
- 3 Pour terminer, il faut créer la base de données dans le serveur MS-SQL / ORACLE. Pour ce faire, il est possible d'effectuer les étapes manuellement ou d'utiliser la fonction intégrée pour que la Passerelle de cartes crée la base de données dans le serveur automatiquement ( voir ci-dessous Configuration de l'Interface MS-SQL / ORACLE).

## Configurer la passerelle de cartes

Pour plus d'information sur la façon de configurer le programme Interface MS-SQL / ORACLE en vue de créer automatiquement ou manuellement la base de données, le nom d'utilisateur et le mot de passe dans le serveur MS-SQL / ORACLE, See Chapter 4 'Pour créer des bases de données de serveur manuellement' on page 57.

### Pour démarrer la passerelle de cartes

- 1 À partir de la barre des tâches de Windows®, cliquez sur Démarrer > Programmes > EntraPass Global Edition> **Interface MS-SQL / ORACLE**> **Interface MS-SQL / ORACLE** .La langue d'affichage dépend des réglages de l'opérateur qui s'était connecté auparavant à ce poste de travail.

Une fois que vous aurez effectué les étapes suivantes, le logiciel tentera d'établir une connexion avec le serveur. Pendant le processus, l'écran suivant s'affichera :

- 2 Lorsque le logiciel Passerelle de cartes se branche au serveur MS-SQL/ORACLE pour la première fois, il crée 5 tableaux dans les bases de données KANCARD nommées : tbCard, tbCardType, tbCardAccessGroup, tbTransactionIn et tbTransactionOut.

**NOTE:** Les informations ou données, qui sont transférées via le serveur principal EntraPass vers la base de données Interface MS-SQL / ORACLE, seront comprimées pour accélérer le transfert.

Ces tables sont définies comme suit : tbTransactionIn et tbTransactionOut. Lors de la première connexion, les trois premiers tableaux (tbCard, tbCardType, tbCardAccessGroup) seront remplis avec toutes les cartes, les types de cartes et les groupes d'accès des cartes. La modification de ces premiers tableaux est inutile, puisque l'Interface MS-SQL / ORACLE les met à jour périodiquement. Elles peuvent seulement être visualisées. Le tableau tbTransactionIn est utilisé pour la création, la modification et l'effacement des cartes à partir du serveur MS-SQL/ORACLE. L'interface MS-SQL / ORACLE procède à un balayage périodique de ce tableau. Lorsqu'elle trouve une carte, elle la crée, la modifie ou l'efface dans le serveur EntraPass selon la colonne « *State* » du tableau tbTransactionIn (la valeur 0 créera ou modifiera la carte et la valeur 1 effacera la carte). Une fois la procédure terminée, le CardGateway effacera la carte du tableau tbTransactionIn.

Le tableau tbTransactionOut contient l'historique de toutes les créations, modifications et effacements de cartes (depuis la création de la Passerelle de cartes). Après le balayage des cartes dans le tableau tbTransactionIn, toutes les transactions (création, modification ou effacement) de cartes effectuées avec succès par l'Interface MS-SQL / ORACLE se retrouveront par la suite dans le tableau tbTransactionOut.

3 Alors l'écran de l'application principale s'affichera :

### Configuration du système

- Nom du serveur—Ce champ indique le nom du serveur SQL ou Oracle, tel qu'il est défini dans le menu de définition du poste de travail.
- État du serveur EntraPass—Ce champ indique l'état en temps réel du serveur EntraPass. Les messages seront affichés ici si le serveur se ferme anormalement.

### Base de données

- État de la base de données—Ce champ indique l'état en temps réel de la base de données des cartes.

### Rapport des transactions

- Données reçues du serveur EntraPass—Lorsque des données relatives aux cartes du système sont modifiées dans le serveur EntraPass (base de données), les données sont aussi envoyées à la base de données des cartes qui est installée sur un ordinateur où le serveur SQL ou Oracle puise les données. Ce champ indiquera le nombre de transactions exécutées et envoyées à la base de données.
- Données mises à jour sur le serveur SQL—à définir.
- Nb. de cartes envoyées à EntraPass—Ce champ indiquera le nombre de cartes qui ont été modifiées ou ajoutées dans le serveur SQL ou Oracle et qui ont été reçues par la base de données du serveur EntraPass.

### Transactions

Le registre contient les détails des transactions qui ont été traitées dans le programme de la passerelle de cartes. Vous devez ouvrir une session afin de pouvoir accéder à cet écran.

### Diagramme

Le diagramme suivant indique le processus d'échange de données entre la passerelle de cartes et la base de donnée MS-SQL / ORACLE.

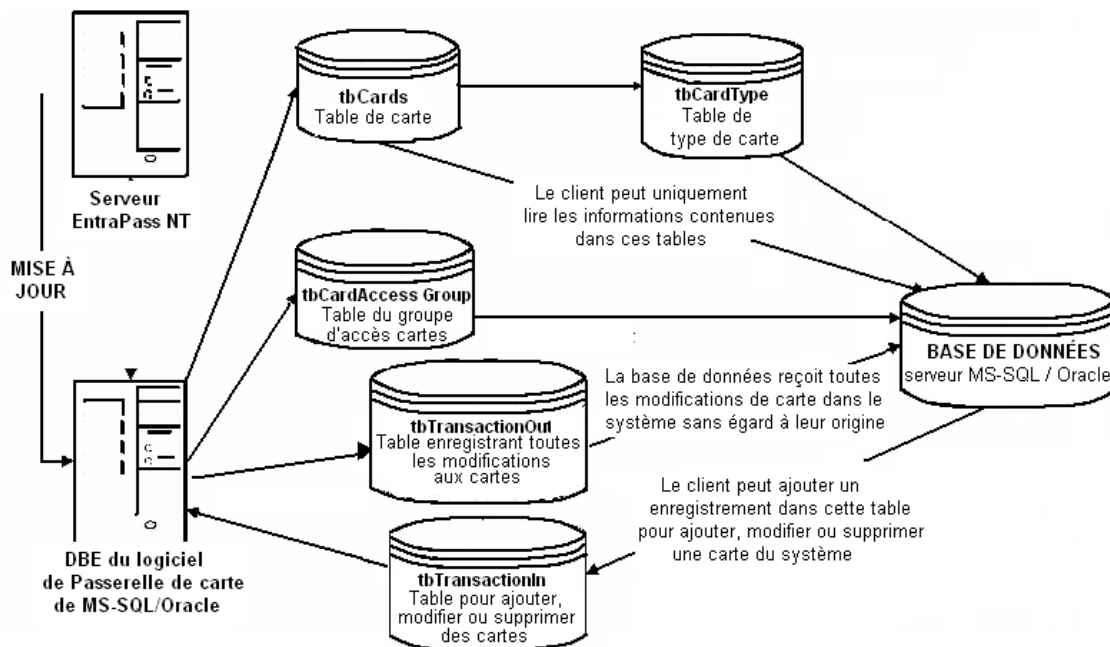

### L'interface SmartLink

L'interface SmartLink permet à l'utilisateur de définir un message et un type de format qui peuvent être envoyés sur le second port COM ou un fichier disque. Les pages suivantes expliquent comment créer une chaîne de caractères qui puisse être envoyée via SmartLink. En utilisant la fonctionnalité SmartLink, vous pouvez interfacier presque tous les périphériques intelligents tels que les pupitres matriciels vidéo, les systèmes de téléavertisseurs, etc. Pour ce faire, un lien RS-232 est câblé entre un des postes de travail EntraPass et le périphérique extérieur. Les chaînes et les protocoles de commande nécessaires peuvent être facilement édités sur le site pour correspondre à presque toute sorte de travail. Le SmartLink simplifie l'interfaçage aux périphériques "étrangers" car il offre à l'installateur de système tous les outils nécessaires pour construire et entretenir l'interface présente sans avoir à acheter des pilotes de périphérique "spéciaux" à Kantech. En communications, un lien est une ligne ou un canal par lequel les données sont transmises. La transmission de données d'un ordinateur à un autre, ou d'un périphérique à un autre. Par conséquent, un périphérique de communication est toute machine qui aide à la transmission des données. Par exemple, les modems, les câbles, et les ports sont tous des périphériques de communication.

**Matériel requis**

- Un ordinateur conforme aux mêmes exigences qu'un Poste de travail EntraPass (See Chapter 2 'Systèmes d'exploitation supportés' on page 9),
- Le CD d'installation pour l'application SmartLink, y compris le numéro de série.

**Installation**

- 1 Créer la nouvelle application dans le menu Enregistrement du Poste de travail, See Chapter 2 'Systèmes d'exploitation supportés' on page 9 pour plus d'informations sur la façon de créer de nouvelles applications,
- 2 Installer l'application the SmartLink sur l'ordinateur — See Chapter 2 'Installation du logiciel' on page 9.
- 3 Une fois l'application SmartLink installée, vous devez configurer l'application SmartLink,
- 4 Si vous utilisez le mode Messages, vous devrez créer des instructions. Pour plus d'informations sur la façon de créer des instructions, Référez-vous à « Définition de constructeur de tâches » à la page 214.

**Configuration de l'application SmartLink**

La configuration se fait sur un poste de travail ordinaire EntraPass ou tout poste de travail EntraPass pour configuration (situé sur le même ordinateur que le logiciel du serveur). En fonction des modes qui seront utilisés pour l'application SmartLink (Messages ou Commandes), vous devrez programmer le poste de travail en conséquence.

**Pour démarrer l'application SmartLink**

- 1 À partir de l'ordinateur où l'application SmartLink est installée, cliquez sur la barre des tâches Windows® et sélectionnez Démarrer > Programmes > EntraPass > SmartLink > SmartLink. L'application SmartLink démarrera. Référez-vous au *Manuel de référence SmartLink* pour plus d'informations sur l'application SmartLink.

**Consommation de la bande passante réseau**

La consommation de la bande passante réseau peut être divisée en plusieurs catégories :

**Messages :**

- Un message émis par un serveur peut générer :
  - Minimum : 128 octets + (nombre de postes de travail, SmartLink \* 32 octets)
  - Maximum : 128 octets + (nombre de postes de travail, \* 416 octets)
- Un message émis d'un poste de travail, une passerelle, etc. génère 56 octets.
- L'utilisation d'images (détenteurs de cartes) sur un système augmentera le trafic du réseau. L'augmentation dépendra principalement du nombre de postes de travail utilisant cette option, le nombre de cartes dans le système ainsi que le nombre de transactions par carte.

Rechargements :

Puisque les rechargements sont des actions sporadiques ayant peu d’impact sur le réseau, il est possible de décomposer la consommation de rechargement de la Passerelle dans des fonctionnalités communément utilisées.

Fonctionnalités	Octets	Détails
Système	256	-
Contrôleurs	# * 32	# = 0 to 128
Portes	# * 32	# = 0 to 256
Relais	# * 16	# = 0 to 2048
Entrée	# * 16	# = 0 to 2048
Sorties auxiliaires	# * 16	# = 0 to 512
Zones	# * 32	# = 0 to 100
Partitions d’alarme	# * 64	# = 0 to 100
Groupe de contrôleurs	# * 32	# = 0 to 100
Groupe de portes	# * 80	# = 0 to 100
Groupe de relais	# * 320	# = 0 to 100
Groupe d’entrées	# * 320	# = 0 to 100
Groupe de niveau d’accès	# * 80	# = 0 to 100
Niveaux d’accès	# * 640	# = 0 to 250
Horaires	# * 64	# = 0 to 100
Cartes	# * 16	# = 0 to 32,000
Jours fériés	# * 64	-
Paramètres d’événements	# * 16	# = 0 to 50,000

Opérations manuelles

Il existe 2 types d’opérations manuelles :

- Les opérations qui servent à exécuter des fonctions telles que le déverrouillage d’une porte. Ces opérations, qui sont occasionnellement requises, impliquent habituellement une quantité insignifiante d’informations.

- Les opérations qui servent à récupérer une composante ou demander une liste de cartes. Même si ces opérations peuvent être fréquemment requises, elles impliquent habituellement une quantité insignifiante d'informations. Par exemple, demander l'état d'une porte ne nécessite que 16 octets à la SORTIE et 64 octets à l'ENTRÉE.

### Aide en ligne EntraPass

- Il existe deux façons de consulter l'aide en ligne EntraPass :
- En cliquant sur bouton (? Aide)
- Dans la barre de tâches Windows®, en cliquant sur **Démarrer > Programmes > EntraPass Global Edition > Serveur > Aide en français**





## Les icônes animés

Les icônes animés indiquent l'état des composantes physiques ou logiques sur les fenêtres des versions EntraPass. Elles représentent l'état des composantes en temps réel et simulent un mouvement en affichant une série d'image associées à la composante. Si l'état d'une composante particulière est difficile à identifier ; utilisez cette section pour l'identifier.

### Systèmes d'alarme

Cette section est utilisée pour visualiser les différents états d'un système d'alarme dans le bureau Graphique (Bureau > bureau des graphiques) ou dans la fenêtre "Opérations" à l'aide des icônes animées du système affichant en temps réel l'état de ce dernier.

#### Le système d'alarme est en alarme

Cette icône animée est utilisée dans :

- la fenêtre Boîte d'accusé réception lorsqu'un accusé réception est requis .
- la fenêtre des opérations et le bureau Graphique (Bureaux > bureau des graphiques) .

#### Le système d'alarme est armé



Cette icône animée est utilisée dans :

- la fenêtre des opérations .
- le bureau Graphique (Bureaux > bureau des graphiques) .

#### Le système d'alarme est armé avec une entrée en l'alarme (armement forcé)



Cette icône animée apparaît lorsque le système d'alarme est armé lorsqu'un secteur surveillé est en alarme. EntraPass vous permettra quand même d'armer le système (armement forcé) et les icônes afficheront l'entrée en alarme dans :

- la fenêtre Opérations
- le bureau Graphique (Bureaux > bureau des graphiques)

**Le système d'alarme est en mode « Délai d'armement »**

Cette icône animée est apparaît lorsque le système d'alarme est en mode « Délai de requête d'armement » (attendre que le bouton identifié Requête d'armement soit enfoncé pour confirmer l'armement du système). Elle s'affiche dans :

- la fenêtre Opérations
- le bureau Graphique (Bureaux > bureau des graphiques)

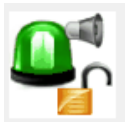
**Le système d'alarme est désarmé**

Cette icône animée est utilisée lorsque le système d'alarme est désarmé. Elle apparaît dans :

- la fenêtre Opérations
- le bureau Graphique (Bureaux > bureau des graphiques)

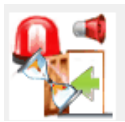
**Le système d'alarme est en mode « Délai d'entrée »**

Cette icône animée est utilisée lorsque le système d'alarme est en mode « Délai d'entrée », Elle apparaît dans :

- la fenêtre Opérations
- le bureau Graphique (Bureaux > bureau des graphiques)

**Le système d'alarme est en mode « Délai de sortie »**

Cette icône animée est utilisée lorsque le système d'alarme est en mode « Délai de sortie ». Elle apparaît dans :

- la fenêtre Opérations
- le bureau Graphique (Bureaux > bureau des graphiques)

## L'état du système d'alarme n'est pas encore connu



Cette icône animée est utilisée lorsque l'état du système d'alarme n'est pas encore connu. Elle apparaît dans :

- le bureau Graphique (Bureaux > bureau des graphiques, lorsque le statut du système d'alarme est encore inconnu.

## Le système d'alarme est en mode « Retardement »



Cette icône animée est utilisée lorsque le système d'alarme est en mode de « Retardement ». Une fois le délai de retardement expiré, le système débutera le délai de sortie après lequel il s'armera ( si l'horaire "aucun désarmement" est encore valide). Elle apparaît dans :

- la fenêtre Opérations
- le bureau Graphique (Bureaux > bureau des graphiques)

## Les contrôleurs

Les icônes animées des contrôleurs indiquent l'état d'un contrôleur de porte sur la fenêtre des graphiques (Bureau > Bureau des graphiques) ou sur la fenêtre « Opération ».

### État inconnu



Cette icône animée s'affiche lorsque le poste de travail n'a pas reçu l'état de la composante au bout de quatre (4) tentatives. Elle s'affiche dans :

- la fenêtre Opération (alarmes, secteurs, tours des agents de sécurité, porte, porte d'ascenseur, relais, entrée, rechargement des données)
- le Bureau > Bureau des graphiques

### Contrôleur en panne d'alimentation CA



Cette icône animée s'affiche lorsque le contrôleur subit une panne de courant. Elle s'affiche dans :

- bureau Graphique (Bureaux > fenêtre du bureau des graphiques)
- Opération > Contrôleur,

### Panne CA du contrôleur et dispositif antisabotage en « alarme »



Cette icône animée s'affiche lorsque le contrôleur subit une panne de courant et le dispositif antisabotage est en état d'alarme. Elle s'affiche dans :

- bureau Graphique (Bureaux > fenêtre du bureau des graphiques)
- Opération > réinitialisation Contrôleur

### Le contrôleur ne communique pas



Cette icône animée s'affiche lorsque le contrôleur ne communique pas. Elle s'affiche dans :

- les fenêtres Opération > Secteur / Ronde de garde / **réinitialisation** Contrôleur.
- le bureau Graphique (Bureaux > Bureau des graphiques)

### La communication du contrôleur est régulière (pas de problème)



Cette icône animée s'affiche lorsque le contrôleur communique et que cette communication est normale. Elle s'affiche dans :

- le bureau Graphique (Bureaux > fenêtre du bureau des graphiques)
- Opération > **réinitialisation** Contrôleur

### L'état du contrôleur n'est pas encore connu



Cette icône animée s'affiche lorsque l'état du contrôleur n'est pas encore connu. Elle s'affiche dans :

- le bureau Graphique (Bureau > fenêtre du bureau des graphiques)

### Le contrôleur est en rechargement et en panne d'alimentation CA



Cette icône animée s'affiche lorsque le contrôleur est en « mode réinitialisation » et subit une « Panne CA » (de courant). Elle s'affiche dans :

- bureau Graphique (Bureaux > fenêtre du bureau des graphiques)
- Opération > Réinitialisation Contrôleur

**Le contrôleur est en rechargement, panne d'alimentation CA et contact anti-sabotage est en alarme**



Cette icône animée s'affiche lorsque le contrôleur est en « mode réinitialisation » et subit une « Panne CA » (de courant) et que son dispositif antisabotage est en alarme. Elle s'affiche dans :

- bureau Graphique (Bureaux > fenêtre du bureau des graphiques)
- Opération > **Réinitialisation** contrôleur

**Le contrôleur est en rechargement et le contact anti-sabotage est en alarme**



Cette icône animée s'affiche lorsque le contrôleur est en « mode réinitialisation » et que son dispositif antisabotage est en état d'alarme. Elle s'affiche dans :

- bureau Graphique (Bureaux > fenêtre du bureau des graphiques)
- Opération > **Réinitialisation** contrôleur

**Le contact anti-sabotage du contrôleur est en alarme**



Cette icône animée apparaît lorsque le contact anti-sabotage du contrôleur est en alarme. Elle s'affiche dans :

- bureau Graphique (Bureaux > bureau des graphiques)
- Opération > **Réinitialisation** contrôleur lorsque le contact anti-sabotage du contrôleur est en alarme.

**Rechargement du micrologiciel du contrôleur**



Cette icône animée s'affiche lorsque le contrôleur recharge le micrologiciel. Elle s'affiche dans :

- bureau Graphique (Bureaux > fenêtre du bureau des graphiques)
- Opération > Réinitialisation du contrôleur .

### Problème du contrôleur KT-400



Cette icône animée s'affiche lorsqu'il y a un problème avec le contrôleur KT-400. Elle s'affiche dans :

- Bureaux > Bureau des graphiques)
- Opération > Contrôleur .

## Les portes

Les icônes représentant un état de porte indiquent l'état d'une porte sur la fenêtre Graphique (située sur le bureau) ou sur la fenêtre Opérations .

### Porte forcée



Cette icône animée s'affiche lorsque la porte est ouverte et qu'aucun accès autorisé ou demande d'autorisation de sortie n'a été accordée. Elle s'affiche dans :

- bureau Graphique (Bureaux > fenêtre du bureau des graphiques)
- Opération > Porte / Porte d'ascenseur

### Porte forcée (lecteur désactivé )



Cette icône animée s'affiche lorsque la porte est ouverte et qu'aucun accès autorisé ou demande d'autorisation de sortie n'a été autorisé et que le lecteur est désactivé. Elle s'affiche dans :

- fenêtre Graphique ( bureau - graphiques).
- Opération > Porte / Porte d'ascenseur

### Porte fermée et verrouillée

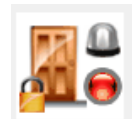

Cette icône animée s'affiche lorsque la porte est fermée et verrouillée. Elle s'affiche dans :

- bureau Graphique (Bureaux > fenêtre du bureau des graphiques)
- Opération > Porte

## Porte fermée et verrouillée (lecteur désactivé )



Cette icône animée s’affiche lorsque la porte est fermée et verrouillée et que le lecteur est désactivé. Elle s’affiche dans :

- bureau Graphique (Bureaux > fenêtre du bureau des graphiques)
- Opération > Porte.

## L'état de la porte n'est pas encore connu



Cette icône animée s’affiche sur :

- fenêtre “Graphique” ( bureau - graphiques) quand l’état de la porte n’est pas encore connu.

## Porte ouverte trop longtemps



Cette icône animée s’affiche lorsque la porte est ouverte pendant une durée plus longue que le délai autorisé paramétré dans « Temps ouvert ». Elle s’affiche dans :

- bureau Graphique (Bureaux > fenêtre du bureau des graphiques)
- Opération > Porte / Porte d’ascenseur

## Porte ouverte trop longtemps (lecteur désactivé )



Cette icône animée s’affiche lorsque la porte est ouverte pendant une durée plus longue que le délai autorisée paramétrée dans « Temps ouvert » et que le lecteur est désactivé. Elle s’affiche dans :

- bureau Graphique (Bureaux > fenêtre du bureau des graphiques)
- Opération > Porte / Porte d’ascenseur.

## Porte ouverte et déverrouillée manuellement





Cette icône animée s'affiche lorsque la porte est ouverte et qu'elle a été déverrouillée par un opérateur ; Elle s'affiche dans :

- bureau Graphique (Bureaux > fenêtre du bureau des graphiques)
- Opération > Porte > Porte d'ascenseur

### **Porte ouverte et déverrouillée manuellement (lecteur désactivé )**



Cette icône animée s'affiche lorsque la porte est ouverte, qu'elle a été déverrouillée par un opérateur et que le lecteur est désactivé. Elle s'affiche dans :

- bureau Graphique (Bureaux > fenêtre du bureau des graphiques)
- Opération > Porte> Porte d'ascenseur

### **Porte ouverte et déverrouillée par un horaire de déverrouillage**



Cette icône animée s'affiche lorsque la porte a été ouverte et déverrouillée par un horaire. Elle s'affiche dans :

- bureau Graphique (Bureaux > fenêtre du bureau des graphiques)
- Opération > Porte> Porte d'ascenseur

### **Porte ouverte et déverrouillée par un horaire de déverrouillage (lecteur désactivé )**



Cette icône animée s'affiche lorsque la porte est ouverte, qu'elle a été déverrouillée par un opérateur et que le lecteur est désactivé. Elle s'affiche dans :

- bureau Graphique (Bureaux > fenêtre du bureau des graphiques)
- Opération > Porte> Porte d'ascenseur

### **Pré-alarme sur Porte ouverte trop longtemps**



Cette icône animée s'affiche lorsque la porte est ouverte pendant plus de la moitié du délai autorisé paramétré dans « Temps ouvert ». Elle s'affiche dans :

- bureau Graphique (Bureaux > fenêtre du bureau des graphiques)

- Opération > Porte > Porte d'ascenseur

## Pré-alarme sur porte ouverte trop longtemps (lecteur désactivé)



Cette icône animée s'affiche lorsque la porte est ouverte pendant plus de la moitié du délai autorisé paramétré dans « Temps ouvert » et que le lecteur est désactivé. Elle s'affiche dans :

- bureau Graphique (Bureaux > fenêtre du bureau des graphiques)
- Opération > Porte> Porte d'ascenseur.

## Porte encore ouverte et horaire de déverrouillage invalide



Cette icône animée s'affiche lorsque la porte a été ouverte et que l'horaire de déverrouillage est invalide. Elle s'affiche dans :

- bureau Graphique (Bureaux > fenêtre du bureau des graphiques)
- Opération > Porte / Porte d'ascenseur.

## Porte encore ouverte et horaire de déverrouillage invalide et lecteur désactivé



Cette icône animée s'affiche lorsque la porte a été ouverte, que l'horaire de déverrouillage est invalide et que le lecteur est désactivé. Elle s'affiche dans :

- bureau Graphique (Bureaux > fenêtre du bureau des graphiques)
- Opération > Porte / Porte d'ascenseur.

## Porte déverrouillée par un opérateur



Cette icône animée s'affiche lorsque la porte a été déverrouillée par un opérateur (manuellement). Elle s'affiche dans :

- bureau Graphique (Bureaux > fenêtre du bureau des graphiques)
- Opération > Porte> Porte d'ascenseur

### Porte déverrouillée par un opérateur (lecteur désactivé)



Cette icône animée s'affiche lorsque la porte a été déverrouillée par un opérateur (manuellement) et que le lecteur est désactivé. Elle s'affiche dans :

- bureau Graphique (Bureaux > fenêtre du bureau des graphiques)
- Opération > Porte/Porte d'ascenseur ».

### Porte déverrouillée par un horaire de déverrouillage



Cette icône animée s'affiche lorsque la porte a été déverrouillée par un horaire. Elle s'affiche dans :

- bureau Graphique (Bureaux > fenêtre du bureau des graphiques)
- Opération > Porte/Porte d'ascenseur ».

### Porte déverrouillée par un horaire de déverrouillage (lecteur désactivé)



Cette icône animée s'affiche lorsque la porte a été déverrouillée par un horaire et que le lecteur est désactivé. Elle s'affiche dans :

- bureau Graphique (Bureaux > fenêtre du bureau des graphiques)
- Opération > Porte/Porte d'ascenseur ».

### Porte d'ascenseur déverrouillée et fermée



Cette icône animée s'affiche lorsque la porte d'ascenseur est fermée et déverrouillée. Elle s'affiche dans :

- bureau Graphique (Bureaux > fenêtre du bureau des graphiques)
- Opération > Porte/Porte d'ascenseur ».

## Les relais

Les icônes des relais indiquent l'état d'un relais sur la fenêtre des graphiques (située sur le bureau) ou à la fenêtre Opération .

## Relais activé par un système d'alarme en alarme



Cette icône animée s'affiche sur :

- bureau Graphique (Bureaux > fenêtre du bureau des graphiques) lorsque le relais est déclenché par un système d'alarme en état d'alarme.
- Opération > Relais lorsque le relais est déclenché par un système d'alarme en état d'alarme.

## Relais activé par l'état du système d'alarme



Cette icône animée s'affiche sur :

- bureau Graphique ( bureau - graphiques) lorsque le relais est déclenché par une fonction du système d'alarme.
- Opération > Relais lorsque le relais est déclenché par une fonction du système d'alarme.

## Relais activé par un délai d'un système d'alarme



Cette icône animée s'affiche sur :

- bureau Graphique (Bureaux > fenêtre du bureau des graphiques) lorsque le relais est déclenché par le délai d'un système d'alarme.
- Opération > Relais lorsque le relais est déclenché par le délai d'un système d'alarme.

## Relais activé par un événement



Cette icône animée s'affiche sur :

- bureau Graphique (Bureau - graphiques) lorsque le relais est déclenché par un événement.
- Opération > Relais lorsque le relais est déclenché par un événement.

## Relais activé temporairement par un événement



Cette icône animée s'affiche sur :

- bureau Graphique (Bureau - graphiques) lorsque le relais est temporairement activé par un événement.
- Opération > Relais lorsque le relais est temporairement activé par un événement.

### Relais activé par une entrée



Cette icône animée s'affiche sur :

- bureau Graphique ( Bureau - graphiques) lorsque le relais est déclenché par une entrée.
- Opération > Relais lorsque le relais est déclenché par une entrée.

### Relais activé temporairement par une entrée



Cette icône animée s'affiche sur :

- bureau Graphique (Bureau des graphiques) lorsque le relais est temporairement activé par une entrée.
- Opération > Relais lorsque le relais est temporairement activé par une entrée.

### Relais activé par un opérateur



Cette icône animée s'affiche sur :

- bureau Graphique (Bureau - graphiques) lorsque le relais est activé par un opérateur.
- Opération > Relais lorsque le relais est activé par un opérateur.

### Relais activé temporairement par un opérateur



Cette icône animée s'affiche sur :

- bureau Graphique (Bureau - graphiques) lorsque le relais est temporairement activé par un opérateur.
- Opération > Relais lorsque le relais est temporairement activé par un opérateur.

### Relais activé par un horaire



Cette icône animée s'affiche sur :

- bureau Graphique (Bureau - graphiques) lorsque le relais est activé par un horaire.
- Opération > Relais lorsque le relais est activé par un horaire.

### Relais désactivé



Cette icône animée s'affiche sur :

- bureau Graphique (Bureau - graphiques) lorsque le relais n'est pas activé.
- Opération > Relais lorsque le relais n'est pas activé.

### État du relais inconnu



Cette icône animée s'affiche sur :

- bureau Graphique ( bureau - graphiques) lorsque l'état du relais n'est pas encore connu.

## Les entrées

Cette section est utilisée pour indiquer l'état d'une entrée sur la fenêtre des graphiques (situé sur le bureau) ou sur la fenêtre Opération.

### Entrée activée - non supervisée



Cette icône animée s'affiche sur :

- bureau Graphique (Bureau - graphiques) lorsque l'entrée est activée et que l'horaire de supervision est invalide.
- Opération > Entrée, lorsque l'entrée est activée et que l'horaire de supervision est invalide.

### Entrée activée - supervisée



Cette icône animée s'affiche sur :

- bureau Graphique (Bureau - graphiques) lorsque l'entrée est activée et que l'horaire de supervision est valide.
- Opération > Entrée, lorsque l'entrée est activée et que l'horaire de supervision est valide

**Entrée activée - opération manuelle non supervisée**

Cette icône animée s'affiche sur :

- bureau Graphique (Bureau - graphiques) lorsque l'entrée est activée, opérée manuellement et que l'horaire de supervision est invalide.
- Opération > Entrée, lorsque l'entrée est activée, opérée manuellement et que l'horaire de supervision est invalide

**Entrée activée - opération manuelle supervisée**

Cette icône animée s'affiche sur :

- bureau Graphique (Bureau - graphiques) lorsque l'entrée est activée, opérée manuellement et que l'horaire de supervision est valide.
- Opération > Entrée, lorsque l'entrée est activée, opérée manuellement et que l'horaire de supervision est valide

**Entrée activée - Opération manuelle supervisée temporairement**

Cette icône animée s'affiche sur :

- bureau Graphique (Bureau - graphiques) lorsque l'entrée est activée, opérée manuellement et que l'horaire de supervision est temporairement valide.
- Opération > Entrée, lorsque l'entrée est activée, opérée manuellement et que l'horaire de supervision est temporairement valide

**Entrée en alarme - non supervisée**

Cette icône animée s'affiche sur :

- bureau Graphique (Bureau - graphiques) lorsque l'entrée est en état d'alarme et que l'horaire de supervision est invalide.
- Opération > Entrée, lorsque l'entrée est en état d'alarme et que l'horaire de supervision est invalide.

## Entrée en alarme - dérivée par un opérateur



Cette icône animée s'affiche sur :

- bureau Graphique (Bureau - graphiques) lorsque l'entrée est en état d'alarme et qu'elle a été dérivée par un opérateur.
- Opération > Entrée lorsqu'elle est en état d'alarme et qu'elle a été dérivée par un opérateur.

## Entrée en alarme - supervisée



Cette icône animée s'affiche sur :

- bureau Graphique (Bureau - graphiques) lorsque l'entrée est en état d'alarme et que l'horaire de supervision est valide.
- Opération > Entrée lorsque l'entrée est en état d'alarme et que l'horaire de supervision est valide.

## Entrée en alarme - en supervision par un opérateur



Cette icône animée s'affiche sur :

- bureau Graphique (Bureau - graphiques) lorsque l'entrée est en état d'alarme et qu'elle est supervisée par un opérateur (supervision continue).
- Opération > Entrée lorsque l'entrée est en état d'alarme et est supervisée par un opérateur (supervision continue).

## Entrée régulière - non supervisée



Cette icône animée s'affiche sur :

- bureau Graphique (Bureau - graphiques) lorsque l'entrée est en mode de fonctionnement normal et que l'horaire de supervision est invalide.
- Opération > Entrée lorsque l'entrée est en état de fonctionnement normal et que l'horaire de supervision est invalide.

## Entrée régulière - dérivée par un opérateur





Cette icône animée s’affiche sur :

- bureau Graphique (Bureau - graphiques) lorsque l’entrée est en mode de fonctionnement normal et qu’elle a été dérivée par un opérateur.
- Opération > Entrée lorsque l’entrée est en mode de fonctionnement normal et qu’elle a été dérivée par un opérateur.

### Entrée régulière - supervisée



Cette icône animée s’affiche sur :

- bureau Graphique (Bureau - graphiques) lorsque l’entrée est en mode de fonctionnement normal et que l’horaire de supervision est valide.
- Opération > Entrée lorsque l’entrée est en état de fonctionnement normal et que l’horaire de supervision est valide.

### Entrée régulière - supervisée par un opérateur



Cette icône animée s’affiche sur :

- bureau Graphique (Bureau - graphiques) lorsque l’entrée est en mode de fonctionnement normal et qu’elle est supervisée par un opérateur (supervision continue).
- Opération > Entrée lorsque l’entrée est en mode de fonctionnement normal et qu’elle est supervisée par un opérateur (supervision continue).

### État de l’entrée inconnu



Cette icône animée s’affiche sur :

- bureau Graphique (Bureau - graphiques) lorsque l’état de l’entrée n’est pas encore connu.

## Les sites et les passerelles

Ces icônes indiquent l’état d’un site ou d’une passerelle sur la fenêtre des graphiques (situé sur le bureau) ou sur la fenêtre Opération.

## Site de contrôleur

### État du site pas encore connu



Cette icône animée s'affiche sur :

- bureau Graphique (Bureau - graphiques) lorsque l'état du site n'est pas encore connu.

### Site de contrôleur connecté



Cette icône animée s'affiche sur :

- bureau Graphique (Bureau - graphiques) lorsque le site est connecté et que la communication fonctionne correctement.
- Opération > Rechargement données lorsque le site est connecté et que la communication fonctionne correctement.

### Site connecté et en « rechargement données »



Cette icône animée s'affiche sur :

- bureau Graphique (Bureau - graphiques) lorsque le site est connecté et qu'il est en état de « rechargement données ».
- Opération > Rechargement données lorsque le site est connecté et qu'il est en état de « Rechargement données ».

### Site — Panne de communication



Cette icône animée s'affiche sur :

- bureau Graphique (Bureau - graphiques) lorsque le site est déconnecté et qu'une panne de communication est survenue.
- Opération > Rechargement données lorsque le site est déconnecté et qu'une panne de communication est survenue.

## La passerelle

### Passerelle—Panne de communication



Cette icône animée s’affiche sur :

- la fenêtre « Opération » (porte, porte d’ascenseur, relais, entrée, passerelle de rechargement) lorsque la passerelle subit une panne de communication.
- bureau Graphique (Bureau - graphiques) lorsque la passerelle subit une panne de communication.

### Passerelle en « rechargement données »



Cette icône animée s’affiche sur :

- bureau Graphique (Bureau - graphiques) lorsque la passerelle est en cours de rechargement de données.
- le menu Opération (porte, porte d’ascenseur, relais, entrée, passerelle de rechargement de données) lorsque la passerelle est en cours de rechargement.

### Passerelle—Panne de communication lors du rechargement de données



Cette icône animée s’affiche sur :

- la fenêtre « Opération » (passerelle de rechargement de données) lorsque la passerelle perd la communication au cours d’une opération de rechargement.
- bureau Graphique (Bureau - graphiques) lorsque la passerelle perd la communication au cours d’une opération de rechargement de données.

### La communication de la passerelle est régulière (aucun problème)



Cette icône animée s’affiche sur :

- bureau Graphique (Bureau - graphiques) lorsque la passerelle communique et que cette communication est normale.
- la communication de « l’opération », la passerelle de rechargement de données est normale.

## Problème de la passerelle



Cette icône animée s'affiche sur :

- bureau Graphique (Bureau - graphiques) lorsque la passerelle ne communique pas.
- « l'opération » « la passerelle de rechargement de données », la passerelle ne communique pas.

## Problème durant le rechargement d'une passerelle



Cette icône animée s'affiche sur :

- bureau Graphique (Bureau - graphiques) lorsque la passerelle ne communique pas.
- « l'opération » « la passerelle de rechargement de données » ne communique pas avec la passerelle au cours d'une opération de rechargement de données.

## La passerelle (Interface de logiciel de la passerelle) :

### Passerelle OK—en communication



Cette icône animée s'affiche sur :

- la fenêtre «Graphique» (Bureau - graphiques) lorsque la passerelle communique.
- Opération > Rechargement données lorsque la passerelle communique.

### Passerelle en « Rechargement de données »



Cette icône animée s'affiche sur :

- la fenêtre « Graphique » (Bureau - graphiques) lorsque la passerelle est en cours de rechargement.
- Opération > Rechargement données lorsque la passerelle est en cours de rechargement.

### Passerelle—Panne de communication



Cette icône animée s'affiche sur :

- la fenêtre « Graphique » (Bureau - graphiques) lorsque la passerelle ne communique pas.
- Opération > Rechargement données lorsque la passerelle ne communique pas.

### Passerelle - Rechargement du micrologiciel KT-NCC



Cette icône animée s'affiche sur :

- le bureau Graphique (Bureau - graphiques) lorsque le système effectue une mise à niveau automatique du micrologiciel KT-NCC.
- le menu « opération » lorsque le système effectue une mise à niveau automatique du micrologiciel KT-NCC.

## Application EntraPass

### L'état de l'application n'est pas encore connu



Cette icône animée s'affiche sur :

- bureau Graphique (Bureau - graphiques) lorsque l'état de l'application n'est pas encore connu.

### Tentatives de communication du application



Cette icône animée s'affiche sur :

- la fenêtre de démarrage lorsque l'application tente d'établir la communication avec le serveur.

### Application—Panne de communication



Cette icône animée s'affiche sur :

- bureau Graphique (Bureau - graphiques) lorsque le poste de travail subit une panne de communication.
- la fenêtre Opération (alarmes, secteurs, tours des agents de sécurité, porte, porte d'ascenseur, relais, entrée, passerelle de rechargement) lorsque le poste de travail subit une panne de communication.

## Autres

### Initialisation de la base de données



Cette icône animée s'affiche sur :

- la fenêtre de démarrage lorsque le poste de travail initialise la base de données.

### Aucune donnée disponible



Cette icône animée est utilisée pour indiquer une étape transitoire. Ceci pourrait indiquer que l'état de la composante requis n'est actuellement pas disponible.

### Aucun état disponible



Cette icône animée est utilisée pour indiquer une étape transitoire. Ceci pourrait indiquer que l'état de la composante requis n'est actuellement pas disponible.

### L'état de sortie n'est pas encore connu



Cette icône animée s'affiche sur :

- bureau Graphique (Bureau - graphiques) lorsque l'état de la sortie n'est pas encore connu.

### État inconnu



Cette icône animée s'affiche sur :

- la fenêtre Opération (alarmes, secteurs, tours des agents de sécurité, porte, porte d'ascenseur, relais, entrée, rechargement) lorsque le poste de travail n'a pas reçu l'état de la composante au bout de quatre (4) tentatives.
- la fenêtre Graphique (Bureau - graphiques) lorsque le poste de travail n'a pas reçu l'état de la composante au bout de quatre (4) tentatives.

**Erreur en cours**

Cette icône animée s’affiche sur :

- la fenêtre Opération (alarmes, secteurs, tours des agents de sécurité, porte, porte d’ascenseur, relais, entrée, rechargement de données) lorsqu’une erreur spécifique a été détectée.
- la fenêtre Graphique (Bureau - graphiques) lorsqu’une erreur spécifique a été détectée.

**Composante non définie**

Cette icône animée s’affiche sur :

- la fenêtre Opération (alarmes, secteurs, tours des agents de sécurité, porte, porte d’ascenseur, relais, entrée, passerelle de rechargement de données) lorsque la composante n’existe pas.
- la fenêtre Graphique (Bureau - graphiques) lorsque la composante n’existe pas.

# Index

## A

- Accéder à la base de données Oracle 56
- Accès
  - Géré par l'utilisateur 125
  - valider 232
- Accusés réception 53
- Activer étage d'ascenseur 201
- Activer fonction de contrainte sur le clavier (KTES) 116
- Activer les lecteurs de cartes 199
- Activer un lecteur 198
- Activer un lecteur de portes 196
- Afficher l'arborescence 250
- Alarme
  - opérations manuelles 205
- Anti-vandale 84
- Anti-vandale et problème
  - Définition 121
  - Entrées 121
- Aperçu avant impression 41
- Arrière plan 228
- Assistance technique 6
- Attente d'une seconde carte 89
- Attente du clavier 239
- AVI 132

## B

- Badge
  - aperçu 225
  - coller l'image 222
  - image à partir du fichier 222
  - imprimer 225
- Badging
  - Images vidéo 221
  - MCI 221
- Badging intégré 4
- Barre d'état 31
- Barre d'outils 35

BMP 231

Bouton

- activer graphique 185
- activer l'animation 185
- sélectionner tout 185

Bureau des messages

- délai du défilement automatique 288
- message le plus récent 288
- visionner des enregistrements vidéo archivés 295

Bureau des rapports historiques 292

## C

Cabine 113, 122

Capture vidéo 336

Caractères spéciaux

- Messages de bienvenue 101

Carte

- champ d'information 214
- Date de début 220
- Date de modification 215
- Décompte des modifications 215
- Numéro de carte 215
- option de décompte 221

Carte originale 216

Cartes

- copier sur cartes de visiteur 214
- Format de carte 331
- Format par défaut 331
- position déjà valide (secteur) 165

Chauffage ACL activé (KTES) 103

Chronomètre 66, 69

Clavier

- Activation du relais par le clavier 108

Code d'accès d'utilisateur 126

Codes à barres 228

Combust 89

Communication avec le serveur EntraPass 23



- Composante du système 22
- Composante intégrée
  - Configuration 126
- Composantes additionnelles 21
- Comptes
  - Accéder un compte 32
- Configuration
  - Composante intégrée 126
  - Matériel tiers 124
- Configuration ACL (KTES) 102
- Configuration passerelle RS-232 68
- Configuration rapide 34, 35, 37, 45, 81
- Contacts de porte 109
- Contrainte
  - Contrainte à l'accès permise 102
  - Contrainte à l'accès refusée 103
  - Touche contrainte 103
- Contrôleur
  - configurer 79
  - KT-100 84
  - KT-200 85
  - KT-300 89
  - paramètres généraux 81
  - rafraîchissement 192
  - rechargement 193
  - réinitialisation 193
  - tampon d'événements 79
- Contrôleurs
  - configuration d'un site via RS-232 69
- Couleur 42
- Couleur de fond 228
- Courriel SmartLink
  - Paramètres d'authentification 61

## D

- Date et heure du système 335
- Déclencheur d'événements
  - Sélection d'un groupe de composantes comme source 182
- Déconnexion sur inactivité 49
- Définir
  - niveau de sécurité administrateur 264
  - niveau de sécurité installateur 263

- niveau de sécurité restreint 264
  - paramètres de courriel 319
- définir les événements 274
- Définition du matériel 75
- Délai d'attente de recherche d'un usager (KTES) 102
- Délai d'attente pour la programmation du NIP (KTES) 102
- Délai d'attente pour rester en mode programmation (KTES) 102
- Délai d'ouverture 107
- Délai de communication 75
- Délai de dérivation 113
- Délai pour caractère suivant (KTES) 102
- Délai rétroéclairage (KTES) 102
- Démarrer 29
- DEOL
  - Double end-of-line 121
- Dérivation temporaire 121
- Dériver sur désarmement 163
- Désactiver
  - lecteur de cartes 199
  - lecteur de portes 196
  - relais 202
- Désactiver authentification 50
- Désactiver étage d'ascenseur 201
- Désactiver vidéo 50
- Désinstaller EntraPass 27
- Déverrouillage 107
- Déverrouiller
  - étage d'ascenseur 198
  - groupe de portes 196
  - porte 196
- Déverrouiller temporairement
  - étage d'ascenseur 199
  - groupe de portes 196
  - porte 196

## E

- Échanger les descriptions 366
- Éditer 214
- Éditer image 224
- Éditer une composante 22
- EMF 231

- End-of-line
  - Double 121
- Enregistrement 355
- Enregistrer le système 20
- Enregistrer sous 36, 216
- Entendre 336
- Entrée en supervision continue 204
- Entrées
  - Anti-vandale et problème 121
  - Condition anormale 119
  - KTES 120
  - niveau d'alarme #2 162
- Entre-verrouillage 112
- Espace de travail 274
  - Définir les groupes d'accès de carte 271
- Filtres 51
- Étage 122, 168
- État
  - armement 163
  - armement annulé 163
  - désarmement 163
- État de carte 233
- État du rapport historique 293
- État normal d'entrée 204
- Ethernet IP Link de Kantech 76
- Ethernet scrutation (polling) 77
- Événements
  - associer des relais 168
  - restaurer des associations 277
  - supprimer des associations 277
- Exporter 242

## F

- Filtres 48
- Fonctions de base 38
- Format d'affichage 331

## G

- Gestion de comptes 259
- Gestion du stationnement 325
- GIF 231

- Global
  - Installation interne 23
- Groupe
  - contrôleurs 249
  - entrées 250
  - niveaux d'accès 251
  - portes 250
  - relais 250
- Groupe d'accès 235
- Groupe d'accès par carte 239

## H

- HDVR
  - Format d'archivage vidéo 63, 132
  - Serveur vidéo 136
- HDVR video format 63
- Horaire 154
- Horaire de supervision de l'alimentation
  - KTES 103
- Horaires
  - Supervision 103

## I

- Icône d'état
  - délai de rafraîchissement 52
- IMG 132
- Import et Export fichiers CSV 240
- Imprimante 334
- Imprimer 36
- Informations de la photo 52
- Installation 9, 388
- Installation du système 16
- Intrusion
  - Accès géré par l'utilisateur 125
  - Code d'accès d'utilisateur 126
  - PowerSeries 125

## J

- JPG 231

## K

Kantech IP Link 76

KTES

- Configuration ACL 102
- Langues et messages de bienvenue 101
- Messages de bienvenue 101
- Niveau administratif résident 105
- Options 102
- Options contrainte 102
- Paramètres des relais 103
- Rapport pager 104
- Supervision d'horaire 103
- Téléchargement du pilote de lecteur 100

KVA 132

KVI 132

## L

Langue

KTES 101

Lecteur

- armement sans déverrouillage 162
- désarmement 161
- retardement 162

Lecteurs

armement 161

Logos 228

## M

Masquer numéro NIP (KTES) 102

Matériel tier

Configuration 126

Matériel tiers

Configuration 124

Mémoire tampon (KTES) 103

Message d'alarmes 53

Miroir 57

Mise à jour du système 26

Mode ascenseur 86

Mode autonome 280

Modèle 226, 241

Modem

Types d'appel 120, 122

Modem à accès commuté 78

Modifier

une carte 217

Module anti-vandale en alarme (KTES) 103

Mot de passe d'authentification 333

MS-SQL 57

## N

NCC

afficher le programme NCC 8000 69

NCC 8000

afficher le programme 69

Nettoyer la base de données 366

Niveau d'accès

armement 160

désarmement 159, 160

Niveau de priorité d'attente dans le traitement des rapports 309, 314, 318, 321

Niveau de sécurité administrateur 260

Niveau de sécurité installateur 259

Niveau de sécurité restreint 260

Niveaux d'accès

niveaux additionnels 219

niveaux d'accès privilégiés (garde double) 114

Numéro de carte 213

## O

Obtenir de l'aide 6

Onglet serveur vidéo 348

Opérations manuelles

alarmes 205

porte d'ascenseur 198

secteurs 208

verrouiller un étage d'ascenseur 198

verrouiller une porte 196

Options avancées 11

Outils 331

## P

- Pager
  - Call type (KTES) 120
  - Options (KTES)
    - KTES
      - Options pager 104
  - Rapport (KTES) 104
  - Types d'appel (KTES) 103
- Panne de courant (KTES) 103
- Panneau intégré
  - Configuration 124
- Paramètres
  - de sécurité 48
- Paramètres du serveur 337
- Paramètres généraux 48
- Passerelle 66, 69
  - configurer 54
  - réinitialiser 188
- Passerelle de carte 388
- Passerelle des cartes
  - Démarrer 388
- Passerelles
  - configurer 64
- Passes journalières 237
- PCD 231
- Périphériques auxiliaires 86
- Planificateur des sauvegardes 331
- PNG 231
- Poignées 231
- Port série RS-232 75
- Porte
  - ascenseur 113, 122
  - déverrouillage sur REX 110
  - Reprendre l'horaire 199
  - verrouiller 196
- Postal lock
  - Utilisateur de carte pour activation verrou postal
    - 101
- Poste de travail
  - fin de session auto sur inaction 49
- Problème de pile (KTES) 103

## Q

- Qu'est-ce que le contrôle d'accès? 2

## R

- Rapport
  - tous les événements 309
- Rapport de ralliement
  - session en service 341
- Rapports 307
- Rapports courriel
  - Paramètres d'authentification 54
- Rapports de ralliement 323
- Ratio d'étirement 229
- REB-8 87
- Relais
  - Activation (KTES) 103
  - activer 202
  - activer ou retarder 164
  - activer temporairement 202
  - Paramètres (KTES) 103
  - retour à l'horaire 202
- Relais d'événements
  - définition 168
- Résident
  - Niveau administratif (KTES) 105
- Résine 226
- Restaurer
  - associations 277
- Restriction d'utilisation 221
- REX (Request to Exit) 110
- Ronde de gardes
  - modifier délai à la prochaine station 208
- Rondes de garde
  - débuter la ronde de garde 207
  - définition 167
  - modifier la prochaine station 208
  - terminer la ronde de garde 208

## S

- Sauvegardes
  - automatique 352

- Secteur
  - définition 165
  - Groupe 252
  - horaire de désactivation 166
  - horaire de transfert 166
  - niveau de supervision 166
  - nombre de superviseurs à l'intérieur 166
  - position carte déjà valide 165
  - superviseur dernier à quitter 166
- Secteurs
  - opérations manuelles 208
- Sécurité intégrée 106
- Sélectionner la langue de travail 333
- Séquences vidéo exportées 151
- Serveur
  - Utilitaire base de données, voir Base de données 364
- Serveurs
  - base de données 57
- Site
  - définir 74
  - récupération des événements 78
- SmartLink 60
  - création d'instructions 279
- Son de l'alarme 336
- Sorties 123
- Stationnement
  - gestion 325
- Superviseur pour accéder au secteur 166
- Supervision 153
- Supervision du contact anti-vandale (KTES) 103
- Supprimer
  - associations 277
  - carte 218
  - messages d'alarmes 53
- Sûreté intégrée 106
- Surveillance 233
- Synchronisation 95
- System
  - Requirements 9
- Système d'alarme
  - armement manuel 206
  - aucun désarmement 159
  - aucun horaire de désarmement 160
  - capacités 157

- définition 155
- délai d'armement 161
- délai d'entrée 160
- délai de retardement 161
- délai de retardement manuel 206
- délai de sortie 161
- désarmement durant un horaire 159
- désarmer manuellement 206
- détection périmétrique et volumétrique 157
- horaire d'armement auto 160
- icônes animées 395
- lecteur d'armement 161
- lecteur d'armement sans déverrouillage 162
- lecteur de désarmement 161
- lecteur de retardement 162
- niveau d'alarme #2 162
- niveaux d'accès armement 160
- procédure d'armement 158
- procédure de désarmement 158
- relais - armement annulé 163
- relais de retardement 164
- retardement permis 161
- retarder l'armement 159

## T

- TCP-IP 77
- Temps et Présence 234, 316
- TIF 231
- Type de carte 214, 233, 237, 238
- Type de porte 106
- Type de résistance 85, 89
- Types de cartes
  - opérations sur 238

## U

- UDP 78
- Utilisateurs 213

## V

- Vérifier l'intégrité de la base de données 355

Verrou  
    Problème d'alimentation (KTES) 103  
Verrou de porte 109  
Verrouiller  
    étage d'ascenseur 198  
    groupe de portes 196  
    porte 196  
Visiteur 225, 236  
Vitesse de boucle des contrôleurs (bauds) 75

## W

Wiegand  
    Format d'affichage sur l'écran ACL 101  
WMF 231

## Z

Zone locale après 107  
Zone locale avant 107  
Zones de texte 228







# **KANTECH**

*Une compagnie de Tyco International*

© 2012 Tyco International Ltd et ses sociétés respectives. Tous droits réservés.

**Tél.** : +1(450) 444-2030 • **Sans frais** : +1(888) 222-1560 • **Télécopieur** : +1(450) 444-2029

**www.kantech.com** • **Courriel** : [kantechsupport@tycoint.com](mailto:kantechsupport@tycoint.com)

DN1289-1208